



# onisep

DOSSIER N° 84

2019

TOUTE L'INFO SUR LES MÉTIERS ET LES FORMATIONS

**SPÉCIAL**

# ÉCOLES DE COMMERCE

## LES CLÉS POUR CHOISIR

**FORMATIONS EN 3, 4 OU 5 ANS**

**ZOOM SUR LES CONCOURS**

**REPORTAGE :**

**UNE JOURNÉE À L'EM STRASBOURG**

**150  
ÉCOLES  
EN FICHES**



# *Vous avez tout pour réussir !*

## **ESSCA SCHOOL OF MANAGEMENT**



- Diplôme Bac+5  
grade de Master
- Bachelors
- Alternance
- MSc
- Mastère Spécialisé
- Executive Education

ANGERS  
PARIS  
AIX-EN-PROVENCE  
BORDEAUX  
CHOLET  
LYON  
BUDAPEST  
SHANGHAI

**INFOS : 02 41 73 47 46**  
**concours@essca.fr**



# LES ÉCOLES DE COMMERCE

## DES CHOIX DIVERS POUR SE FORMER



La plupart des secteurs d'activités sont concernés par les formations délivrées dans les écoles de commerce. C'est pourquoi ce Dossier de l'Onisep s'ouvre sur un décryptage de la variété des métiers accessibles, regroupés en grandes familles. Vous saisissez d'emblée la diversité des compétences professionnelles relevant du champ du commerce et la complexité du contexte dans lequel elles s'exercent, liée aux évolutions incessantes des marchés.

En France, de nombreuses écoles de commerce ont su maintenir leur attractivité. La plupart d'entre elles ont assuré leur pérennité, en opérant à temps les regroupements nécessaires pour gagner en visibilité et pour offrir un ensemble de formations en phase avec l'évolution des emplois, et en confortant une stratégie active d'internationalisation de leurs formations. Il faut noter que les meilleures écoles de commerce françaises se classent très bien dans le « top » mondial, comme en témoignent leurs anciens élèves, qui comptent parmi les grands dirigeants du monde des affaires ou du service public.

Les écoles de commerce ont su garder des paliers d'accès variés, de bac à bac + 4, à des formations bien ciblées et cohérentes avec des profils d'études adaptés pour une majorité des séries de baccalauréat. Les possibilités de choix d'études offertes par ces écoles sont très vastes, ce qui est positif mais aussi source de réflexion pour déterminer ses choix.

Dans ce contexte, ce Dossier vise à vous donner les clés utiles, les données factuelles fiables, les fiches techniques actualisées, géolocalisées sur les formations et les établissements, les besoins de financement et les ressources disponibles, les aides et les conseils auxquels vous pouvez recourir. Fait pour nourrir votre réflexion, ce Dossier est désormais à vous, pour échanger avec votre entourage, votre famille, vos amis, des professionnels... Vous vous l'approprierez en l'annotant, en l'enrichissant de votre expérience au gré des salons ou des journées portes ouvertes auxquels vous pouvez participer. Comme il s'inscrit dans la gamme des produits et services en ligne de l'Onisep, vous pourrez en permanence et en direct le préciser, prolonger votre réflexion avec nos conseillers spécialisés, en particulier sur [www.monorientationligne.fr](http://www.monorientationligne.fr), et trouver sur le portail [www.onisep.fr](http://www.onisep.fr) un ensemble de données complémentaires.

C'est à vous de faire désormais vos choix, ce Dossier vous en donnant les clés pour qu'à l'épreuve du réel, vous puissiez les faire converger en un vrai parcours d'orientation conduisant à la réussite et à votre arrivée dans l'emploi.

**Michel Quéré**  
Directeur de l'Onisep

# Sommaire

## LES CLÉS POUR CHOISIR

|  |   |
|--|---|
| Une école de commerce <b>Pour quels métiers?</b> ..... | 6 |
| Commerce <b>6 filières après le bac</b> .....          | 8 |



## TROUVER LA BONNE ÉCOLE .....

|  |    |
|--|----|
| Niveau d'entrée, durée... <b>Quand intégrer une école de commerce?</b> ..... | 12 |
| Labels <b>Une aide au choix</b> .....  | 14 |
| Palmarès <b>Peut-on s'y fier?</b> .....                                      | 18 |
| Coût et financement des études <b>Le prix à payer</b> .....                  | 20 |
| Fac ou école <b>La percée des IAE</b> .....                                  | 24 |



## POUR QUELLES ÉTUDES? .....

|   |    |
|---|----|
| Pédagogie <b>L'ADN des écoles de commerce</b> ..... | 28 |
|---|----|

### REPORTAGE

|  |    |
|--|----|
| <b>Une journée à l'EM Strasbourg</b> .....             | 30 |
| Place au terrain <b>Cap sur l'entreprise</b> .....     | 38 |
| Ouverture internationale <b>Quelle réalité?</b> .....  | 40 |
| Apprentissage <b>À l'école et en entreprise</b> .....  | 42 |
| Situation de handicap <b>Des cursus aménagés</b> ..... | 44 |



## LES ÉCOLES APRÈS LE BAC .....

|  |    |
|--|----|
| En 3 ans <b>Les bachelors</b> .....              | 48 |
| En 4 ans <b>Les BBA</b> .....                    | 52 |
| En 5 ans <b>Vers le master</b> .....             | 54 |
| Concours d'entrée <b>Quelles épreuves?</b> ..... | 58 |
| Zoom <b>9 concours communs</b> .....             | 60 |





## LES ÉCOLES APRÈS UNE PRÉPA ..... 67

|   |    |
|---|----|
| Passer par une prépa <b>Quels avantages ?</b> ..... | 68 |
| Stratégie <b>À chaque profil sa prépa</b> .....     | 70 |
| 26 écoles <b>Dans la cour des grandes</b> .....     | 72 |
| Concours d'entrée <b>Quelles épreuves ?</b> .....   | 76 |
| Zoom <b>5 concours communs</b> .....                | 78 |



## LES ADMISSIONS PARALLÈLES ..... 89

|   |     |
|---|-----|
| Après un premier diplôme <b>Les voies d'accès</b> ..... | 90  |
| Concours d'entrée <b>Quelles épreuves ?</b> .....       | 94  |
| Zoom <b>5 concours communs</b> .....                    | 96  |
| Étudiants étrangers <b>Quelle sélection ?</b> .....     | 100 |



## UN DIPLÔME, ET APRÈS ? ..... 103

|  |     |
|--|-----|
| Jeunes diplômés <b>Quelles carrières ?</b> ..... | 104 |
| Premier salaire <b>Ce qui vous attend</b> .....  | 108 |
| Poursuite d'études <b>Dans quels cas ?</b> ..... | 110 |



## LES ÉCOLES EN FICHES ..... 113

|  |     |
|--|-----|
| Écoles reconnues et formations visées <b>Vers un bac + 4/5</b> .....       | 114 |
| Écoles reconnues et formations visées <b>Vers un bac + 3</b> .....         | 142 |
| Écoles reconnues et formations non visées <b>Vers un bac + 3/4/5</b> ..... | 148 |
| <b>Écoles non reconnues</b> .....  | 154 |
| <b>Formations complémentaires</b> .....                                    | 160 |



## GUIDE PRATIQUE ..... 165

|   |     |
|---|-----|
| Index géographique des formations ..... | 166 |
| Index des écoles .....                  | 170 |
| Index des mots-clés .....               | 173 |
| Index des concours .....                | 174 |
| Table des sigles .....                  | 175 |
| Sources .....                           | 176 |

Pour commander nos publications, rendez-vous en page 87.

Sigles des écoles, page 170.

# La préparation officielle pour réussir le nouveau test **TOEIC**®

Guides  
approuvés  
par ETS,  
les créateurs  
du test

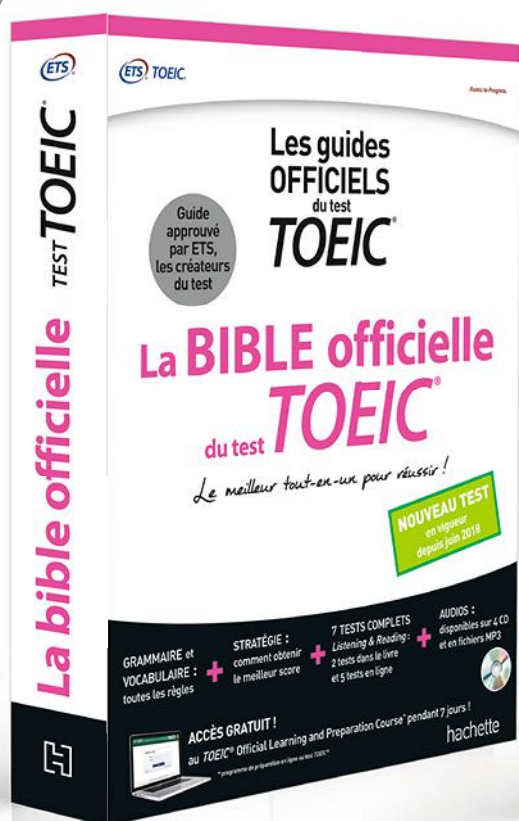

- ✓ Des tests officiels complets
- ✓ Les corrigés entièrement commentés et détaillés
- ✓ Tous les audios sur CD et téléchargeables en MP3

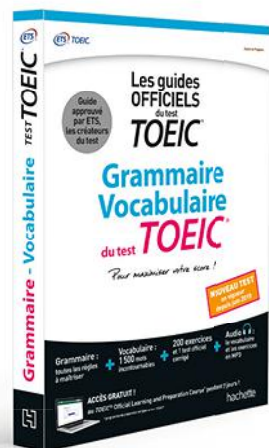

Parution  
le 21 novembre 2018

La meilleure préparation pour réussir!

hachette



Aujourd'hui passez  
le test TOEIC®, demain  
boostez votre carrière !

23€  
de réduction  
étudiante\*



Plusieurs sessions de tests TOEIC® Listening and Reading  
par mois dans plus de 100 centres en France

INSCRIPTION SUR : [www.etsglobal.org](http://www.etsglobal.org)

 TOEIC Tests

# UNE ÉCOLE DE COMMERCE

## > POUR QUELS MÉTIERS ?

On peut tout faire après une école de commerce, ou presque. Les projets professionnels se construisent, en effet, au fil des expériences et des contacts noués durant les stages, l'année de césure, les séjours à l'étranger...

### POUR QUELS SECTEURS ?

Même si elles se prétendent toutes généralistes, les écoles de commerce affichent des dominantes. Ici, la finance; ailleurs, le marketing ou encore la logistique. Les partenariats signés par les établissements avec des entreprises éclairent leurs spécificités. Un aspect à ne pas négliger au moment de choisir son école, même si la spécialisation n'intervient qu'en fin de cursus.

### POUR QUELLES ENTREPRISES ?

Toutes... ou presque. Si les grandes entreprises trustent les diplômés des écoles renommées, d'autres voies existent. Cabinets d'audit, PME (petites et moyennes entreprises), *start-up*... ces trajectoires offrent de réelles opportunités. Et sont souvent synonymes de prise de responsabilités rapide et/ou de polyvalence. Sans compter que le « terrain de jeu » des diplômés ne se limite pas à la France. Europe, Amérique, Asie... ils sont de plus en plus nombreux à tenter leur chance à l'étranger (→ lire les témoignages de jeunes diplômés p. 104 et les écoles en fiches pp. 113 et suivantes).

### MARKETING/PUBLICITÉ/ COMMUNICATION



**Ils/elles sont :** chargé/chargée d'études ou consultant/consultante marketing • chef/cheffe de produit • chef/cheffe de publicité • *community manager* • directeur/directrice de la communication • médiaplanneur/médiaplanneuse • responsable marketing et promotion des ventes • responsable relations publiques...

**Leur quotidien ?** Gagner des parts de marché. Cette préoccupation commence en amont de la production et se poursuit jusqu'à la commercialisation. Le chef de produit réfléchit aux caractéristiques des articles à lancer ou à relancer en s'appuyant sur les informations recueillies auprès des consommateurs et traitées par le service d'études marketing. Une fois les produits prêts à être vendus, le médiaplanneur définit les stratégies de communication à déployer dans les médias, notamment par l'achat d'espaces publicitaires. Le *community manager* relaie les campagnes de publicité sur Internet. Et, parfois, ces professionnels du message ont besoin du regard extérieur de consultants pour améliorer leur efficacité.

### AUDIT/CONSEIL/ GESTION



**Ils/elles sont :** auditeur/auditrice • commissaire aux comptes • contrôleur/contrôleuse de gestion • *credit manager* • expert/experte-comptable • *risk manager* • trésorier/trésorière...

**Leur quotidien ?** Secteurs prisés des jeunes diplômés, l'audit et le contrôle de gestion sont adaptés à un début de carrière et permettent d'engranger des expériences diversifiées. Surtout en décrochant une place dans l'un des « big four » (Deloitte, EY, KPMG, PwC). Leurs missions : contrôler le fonctionnement d'un domaine d'une entreprise (production, gestion des ressources humaines...), vérifier que tout est en règle et/ou suggérer des améliorations. Métiers du chiffre, mais aussi de l'humain, les auditeurs rencontrent les salariés pour établir leurs diagnostics. Après quelques années en cabinet de consultants extérieurs, la plupart intègrent une entreprise.



Une formation en école de commerce peut déboucher sur une large palette de métiers, chaque étudiant construisant peu à peu son projet professionnel. Aperçu des secteurs d'activités les plus représentatifs et des postes le plus souvent occupés par ces diplômés.

## MANAGEMENT/ RESSOURCES HUMAINES



**Ils/elles sont :** chef/cheffe d'entreprise • directeur administratif et financier/directrice administrative et financière • directeur/directrice de magasin • directeur/directrice des ressources humaines • responsable de formation • responsable recrutement...

**Leur quotidien ?** Se présentant de plus en plus comme des « écoles de management », les écoles de commerce préparent leurs étudiants à encadrer des équipes. Objectifs : mettre en œuvre les orientations décidées par la direction ou par le chef d'entreprise, accompagner le changement, et gérer des collaborateurs, en concertation avec le service des RH (ressources humaines). Au sein des RH, la mission des gestionnaires (niveau bac + 3) est d'administrer le quotidien (gérer les salaires et les congés) ou encore de faire appliquer les conventions collectives. Le responsable RH, ou directeur RH, a comme autre activité le développement des compétences des personnels. Cela passe par le recrutement, la mobilité interne et la formation pour développer au mieux le potentiel de chacun. Enfin, l'organisation du travail collectif et le dialogue avec les syndicats sont aussi de son ressort.

## COMMERCE/DISTRIBUTION/ LOGISTIQUE



**Ils/elles sont :** acheteur/acheteuse • directeur commercial/directrice commerciale • directeur/directrice export • directeur/directrice import • chef/cheffe de rayon • chef/cheffe de secteur • logisticien/logisticienne • responsable de la logistique • responsable fret • *supply chain manager*...

**Leur quotidien ?** Attentif à la qualité et aux coûts, l'acheteur approvisionne un magasin en articles à vendre ou une usine en matières premières. Les professionnels de la vente mettent en valeur les produits ou services auprès de clients potentiels (le chef de rayon dans une grande surface, mais aussi le directeur export qui voyage régulièrement à travers le monde). Le directeur commercial, lui, prévoit les volumes de ventes à réaliser sur les marchés existants ou à conquérir. Pour suivre toutes ces opérations, la logistique est devenue aujourd'hui un enjeu majeur de la compétitivité des entreprises. Une vision stratégique est nécessaire aux professionnels de la distribution et de la logistique pour gérer les flux avec anticipation. Leur défi ? Livrer aux clients les produits dans les meilleurs délais, tout en ayant le moins de stock possible.

## BANQUE/FINANCE/ ASSURANCE



**Ils/elles sont :** actuaire • analyste financier/financière • chargé/chargée de clientèle • conseiller/conseillère en fusions-acquisitions • conseiller/conseillère en patrimoine • directeur administratif et financier/directrice administrative et financière • directeur/directrice d'agence • responsable back-office • *trader*...

**Leur quotidien ?** Dans ce secteur, les diplômés d'écoles de commerce sont en contact direct avec les clients, généralement des entreprises aux besoins plus complexes que ceux des particuliers, ou à la tête d'agences bancaires. On les trouve aussi dans les salles de marché, à l'achat et à la vente de titres financiers, ou encore au siège des groupes bancaires ou d'assurance, où ils étudient les dossiers complexes de financement, et conçoivent des offres de prêts ou d'assurances.

# COMMERCE

## > 6 FILIÈRES APRÈS LE BAC

### UNE PRÉPA

Les CPGE (classes préparatoires aux grandes écoles) économiques et commerciales préparent spécifiquement aux concours d'entrée des ESC (écoles supérieures de commerce), en 2, voire 3 ans. Autre voie d'accès : les CPGE littéraires via la BEL (banque d'épreuves littéraires) ou des concours spécifiques.

> Lire p. 70.

#### POUR QUI ?

Bac ES, S ou STMG, principalement. L via les CPGE littéraires.

#### OÙ ?

En lycée public ou privé.

#### DURÉE ?

2 ans.

#### SÉLECTION ?

Sur dossier (notes de 1<sup>re</sup> et de terminale).

#### RECONNAISSANCE ?

Pas de diplôme de sortie, mais 120 crédits ECTS (niveau bac + 2) et un programme fixé par le ministère de l'Éducation nationale.

#### LES +

- La quasi-certitude d'intégrer une école de commerce.
- L'accès aux écoles les plus prestigieuses.
- Classes d'une trentaine d'élèves.
- L'acquisition d'une culture générale.
- La gratuité des études dans les lycées publics.

#### LES -

- Le rythme de travail soutenu.
- L'absence de contact direct avec le monde du travail.

### POUR FAIRE QUOI ?

#### > Une école de commerce

La majorité des élèves de prépa réussissent les concours des écoles de commerce délivrant en 3 ans le grade de master.

> Lire p. 70.

#### ET AUSSI

#### > Des études à l'université

En L3 (3<sup>e</sup> année de licence) de gestion, d'économie, y compris en IAE (institut d'administration des entreprises).

> Lire p. 24.

### UNE ÉCOLE DE COMMERCE POST-BAC

En 3, 4 ou 5 ans, les écoles de commerce accessibles avec le bac n'offrent pas toutes la même qualité de formation ni d'insertion professionnelle. Cette publication a pour objet d'éclairer vos choix.

> Lire p. 49.

#### POUR QUI ?

Bac ES, S ou STMG, principalement.

#### OÙ ?

Plus de 120 écoles privées reconnues.

#### DURÉE ?

3, 4 ou 5 ans.

#### SÉLECTION ?

Sur concours, plus ou moins difficile selon la réputation de l'école.

#### RECONNAISSANCE ?

80 écoles en 3 ans et 42 écoles en 4 ou 5 ans sont reconnues par l'État.

#### LES +

- Études concrètes, avec mises en situation et stages nombreux.
- Séjours à l'étranger tôt dans le cursus (dans les meilleures écoles).

#### LES -

Le coût des études (6 600 € par an en moyenne dans une école en 3 ans, et 9 800 € dans une école en 4 ou 5 ans) et l'absence de contrôle de l'État pour les formations non reconnues.

### POUR FAIRE QUOI ?

#### > S'insérer

C'est le choix de la majorité des élèves des écoles post-bac en 4 ou 5 ans. La situation est plus partagée après un bachelor (en 3 ans après le bac).

#### ET AUSSI

#### > Continuer en école de commerce

Après un bachelor, poursuivre en école permet d'obtenir un niveau master et de prétendre à une meilleure rémunération.

#### > Des études à l'université

À condition d'avoir suivi une formation visée par le ministère chargé de l'Enseignement supérieur, de la Recherche et de l'Innovation, puisque le visa valide le niveau d'études. D'où l'importance de s'informer au moment de choisir son école post-bac.

> Lire p. 14.

### UN BTS

Quatre BTS (brevets de technicien supérieur) se partagent le champ commercial : NDRC (négociation et digitalisation de la relation client), MUC (management des unités commerciales), CG (comptabilité et gestion) et commerce international.

#### POUR QUI ?

Bac ES ou STMG, bac pro commerce ou vente.

#### OÙ ?

En lycée public, CFA (centre de formation d'apprentis) ou école privée. 481 établissements pour la spécialité NDRC ; 665 en MUC ; 492 en CG ; 218 en commerce international.

#### DURÉE ?

2 ans.

#### SÉLECTION ?

Sur dossier (notes de 1<sup>re</sup> et de terminale, lettre de motivation parfois).

#### RECONNAISSANCE ?

Le BTS est un diplôme national délivré après réussite à un examen terminal.

#### LES +

- Classes d'une trentaine d'élèves.
- Proximité avec les professeurs, qui enseignent souvent deux matières.
- Diplôme professionnel avec périodes de stage ou apprentissage.
- Gratuité des études dans les lycées publics.

#### LES -

- Une spécialisation forte qui restreint les possibilités de poursuite d'études.
- Jusqu'à 6 000 € à temps plein dans les établissements privés (qui représentent un tiers de l'offre).

### POUR FAIRE QUOI ?

#### > S'insérer

La moitié des diplômés de BTS entrent directement sur le marché de l'emploi. Cette proportion varie en fonction des spécialités.

#### ET AUSSI

#### > Des études à l'université

Surtout en licence professionnelle pour approfondir une spécialisation. La poursuite en licence générale est beaucoup plus rare.

#### > Une école de commerce

Les diplômés de BTS représentent chaque année près d'un quart des admis dans les écoles de commerce par la voie des admissions parallèles.

> Lire p. 90.



Faire une école de commerce après une prépa n'est pas le parcours exclusif. D'autres filières peuvent mener aux carrières commerciales. Tableau comparatif des principales stratégies d'orientation possibles après le bac.

## UN DUT

Trois DUT (diplômes universitaires de technologie) mènent aux métiers de la vente et de la gestion : TC (techniques de commercialisation), GEA (gestion des entreprises et des administrations) et GACO (gestion administrative et commerciale). Plus polyvalents que les BTS, les DUT favorisent la poursuite d'études.

### POUR QUI ?

Bac ES ou STMG, principalement.

### OÙ ?

En IUT (institut universitaire de technologie), rattaché à une université. 97 établissements pour la spécialité TC, 90 en GEA et 18 en GACO.

### DURÉE ?

2 ans.

### SÉLECTION ?

Sur dossier (notes de 1<sup>re</sup> et de terminale, lettre de motivation parfois).

### RECONNAISSANCE ?

Le DUT est un diplôme national délivré sur la base d'un contrôle continu.

### LES +

- Niveau théorique plus élevé qu'en BTS et offrant davantage de possibilités de poursuite d'études.
- Diplôme professionnel avec périodes de stage ou apprentissage.
- Faible coût des études : 170 € en 2018-2019.

### LES -

- Cours magistraux en amphithéâtre d'une centaine d'étudiants, TD (travaux dirigés) à effectifs plus réduits.
- Les DUT nécessitent une certaine autonomie dans le travail.

### POUR FAIRE QUOI ?

#### > Des études à l'université

Surtout en licence professionnelle pour accentuer une spécialisation. La poursuite en licence générale est plus rare.

#### > Une école de commerce

Les diplômés de DUT représentent chaque année près de la moitié des admis dans les écoles de commerce par la voie des admissions parallèles.

> Lire p. 90.

### ET AUSSI

#### > S'insérer

Moins de 20 % des diplômés de DUT tertiaires optent pour une insertion directe sur le marché du travail.

## UNE LICENCE

Économie et gestion, AES (administration économique et sociale)... les dénominations des licences du champ économique sont nombreuses, avec des possibilités de spécialisation en 2<sup>e</sup> et 3<sup>e</sup> années différentes d'une université à l'autre.

### POUR QUI ?

Bac ES ou S conseillé.

### OÙ ?

Dans une soixantaine d'universités environ.

### DURÉE ?

3 ans.

### SÉLECTION ?

Aucune en principe, sauf si la mention est très demandée.

### RECONNAISSANCE ?

La licence est un diplôme national délivré sur la base d'un contrôle continu.

### LES +

- Statistiques, équations, micro- et macro-économie... la licence d'économie est généraliste et très abstraite. Donc ouverte sur des poursuites d'études diverses.
- La semaine étant moins chargée, il est possible d'avoir un job étudiant en parallèle.
- Faible coût des études : 170 € en 2018-2019.

### LES -

- Le degré d'abstraction des cours.
- Moins de proximité avec les enseignants.
- Stage obligatoire non généralisé.
- Taux de réussite de la licence en 3 ans très contrasté.

### POUR FAIRE QUOI ?

#### > Continuer à l'université

La poursuite logique est celle d'un master à l'université. En IAE (institut d'administration des entreprises), pour les meilleurs, dès la L3 ou à partir du M1.

> Lire p. 24.

Certains choisissent une licence professionnelle à la fin de la L2.

### ET AUSSI

#### > Une école de commerce

Dès la fin de la L2 ou après une L3 par la voie des admissions parallèles.

> Lire p. 90.

## UN IEP

En 5 ans après le bac, les IEP (instituts d'études politiques) offrent des spécialisations en marketing, en finance, en gestion, en ressources humaines, etc.

### POUR QUI ?

Bac ES, L ou S, principalement.

### OÙ ?

10 IEP.

### DURÉE ?

5 ans.

### SÉLECTION ?

Sur concours très sélectifs. Entrée en cours de cursus après une, voire 3 années d'études supérieures dans certains IEP.

### RECONNAISSANCE ?

Les IEP délivrent le grade de master.

### LES +

- L'acquisition d'une culture générale qui fait la bonne réputation des diplômés.
- Une spécialisation progressive, dans un large choix de domaines.
- Des stages ou échanges universitaires à l'étranger.

### LES -

- L'entrée très sélective.
- La concurrence des écoles de commerce sur le champ des spécialisations économiques.
- Les coûts de scolarité élevés (mais moins qu'en école de commerce et très souvent modulés en fonction de la situation sociale de l'étudiant).

### POUR FAIRE QUOI ?

#### > S'insérer

C'est le choix de la majorité des diplômés d'IEP, dans la fonction publique comme dans les entreprises privées.

### ET AUSSI

#### > Une école de commerce

Parfois dans le cadre d'un double diplôme.





# TROUVER LA BONNE ÉCOLE

Niveau d'entrée, durée du cursus, reconnaissances officielles, organisation des études, place de l'international ou qualité de l'insertion professionnelle : vous trouverez dans les pages qui suivent les critères à prendre en compte pour choisir l'école qui vous convient parmi les 150 qui existent. Car s'engager pour 3 à 5 ans d'études dans un établissement souvent coûteux mérite réflexion.

|  |    |
|--|----|
| Niveau d'entrée, durée...<br><b>Quand intégrer une école de commerce ?</b> | 12 |
| Labels<br><b>Une aide au choix</b>   | 14 |
| Palmarès<br><b>Peut-on s'y fier ?</b>                                      | 18 |
| Coût et financement des études<br><b>Le prix à payer</b>                   | 20 |
| Fac ou école<br><b>La percée des IAE</b>                                   | 24 |



Accessibles dès le bac pour 3 à 5 ans d'études ou après un bac +2 pour un cursus de 3 ans, de nombreuses écoles de commerce sont présentes sur le marché. Mais elles ne jouent pas toutes dans la même catégorie.

## NIVEAU D'ENTRÉE, DURÉE...

# QUAND INTÉGRER UNE ÉCOLE DE COMMERCE ?

**E**ntre les écoles qui recrutent leurs élèves directement après le bac pour 3 ou 4 ans d'études, celles qui sont accessibles également à la sortie du lycée mais pour 5 ans d'études et, enfin, celles que l'on intègre pour 3 ans d'études après un bac+2, le choix peut s'avérer difficile. Presque toutes ces écoles qui sélectionnent leurs élèves par concours (→ lire pp. 58, 60, 76 et 78) sont privées et affichent des frais de scolarité élevés. Toutes prévoient plusieurs niveaux d'entrée, permettant ainsi différentes stratégies d'études. Mais toutes ne se valent pas. Leur sélectivité est très variable et elles ne sont pas toutes reconnues par l'État (→ lire p. 14).

### UNE FORMATION EN 3 ANS APRÈS LE BAC

Envie d'études courtes et pratiques ? Plus d'une centaine de cursus en 3 ans après le bac existent. Souvent appelées bachelors, ces formations plongent tout de suite leurs élèves dans le monde de l'entreprise. Deux types d'écoles reconnues les proposent : les EGC (écoles de gestion et de commerce) et certaines ESC (écoles supérieures de commerce), parallèlement à leur programme grande école. À l'issue du bachelor, deux possibilités : intégrer le marché du travail ou poursuivre ses études.

**Reconnaissance ?** Parmi les bachelors délivrés par des écoles reconnues par l'État, une trentaine seulement sont

visées par le ministère de l'Enseignement supérieur, de la Recherche et de l'Innovation (→ lire p. 14).

**Pour qui ?** Ces cursus recrutent des titulaires d'un bac ES, S, STMG ou, plus rarement, d'un bac L ou d'un bac professionnel.

**À savoir.** Choisir un diplôme visé ouvre la possibilité de poursuivre ses études en master.

Sur ces cursus → lire p. 48.

### UNE FORMATION EN 4 ANS APRÈS LE BAC

Pour les bacheliers forts en langues et qui souhaitent faire carrière à l'international, une douzaine de BBA (*bachelors of business administration*) en 4 ans

## DE PLUS EN PLUS D'ADMISSIONS PARALLÈLES

Les écoles de commerce multiplient les niveaux d'entrée pour les étudiants issus d'un premier cursus (BTS, DUT, L1, L2, L3, M1, M2, école d'ingénieurs, etc.). Objectif ? Diversifier les profils de leurs étudiants et... remplir leurs promotions.

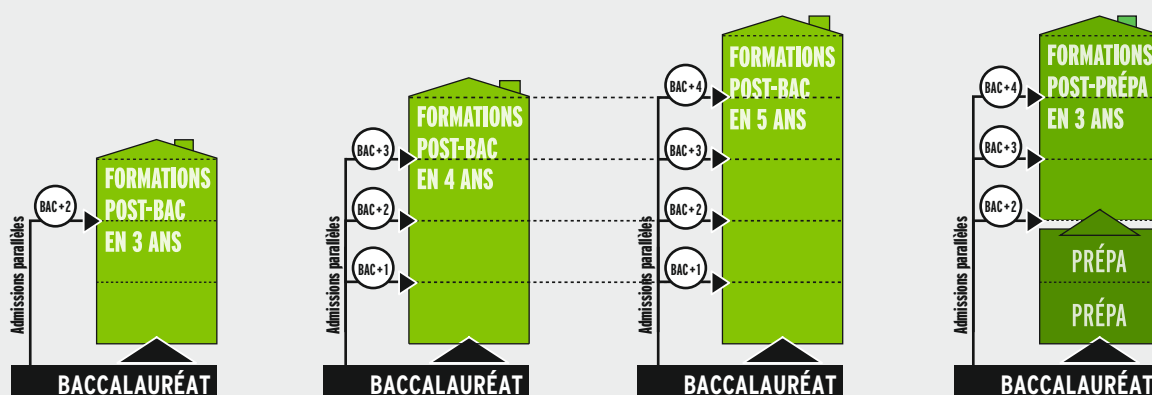

après le bac sont délivrés par des écoles reconnues. Tous proposent au minimum une année académique et un semestre de stage à l'étranger, ainsi que la possibilité d'obtenir un double diplôme, celui de l'école française et celui de l'établissement étranger partenaire. Après un BBA, les diplômés peuvent se lancer dans la vie active ou rejoindre une dernière année de master.

**Reconnaissance ?** Une douzaine de BBA sont délivrés par des écoles reconnues par l'État, et 10 d'entre eux sont visés par le ministère de l'Enseignement supérieur, de la Recherche et de l'Innovation.

**Pour qui ?** Ces cursus recrutent principalement des bacheliers ES et S ayant un bon niveau en langues étrangères.

**À savoir.** En BBA, une grande place est accordée aux langues étrangères, avec parfois trois langues obligatoires, et de nombreux sont donnés en anglais.

Sur ces cursus → lire p. 52.

### UNE FORMATION EN 5 ANS APRÈS LE BAC

Suivre une formation en commerce et en gestion donnant le niveau master sans passer par 2 ans de classes préparatoires : c'est ce que proposent 16 cursus en 5 ans accessibles avec le bac.

**Reconnaissance ?** Parmi ces formations, 18 sont proposées par des écoles reconnues par l'État, et 16 confèrent le grade de master, label d'excellence réservé aux formations de niveau bac + 5. Par ailleurs, plusieurs jouissent d'une aussi bonne réputation que les écoles de commerce post-prépa et permettent d'obtenir des salaires d'entrée comparables. Caractéristique de ces écoles : l'international y occupe une place importante.

**Pour qui ?** Ces cursus recrutent essentiellement des bacheliers ES ou S, mais certains sont également ouverts aux bacheliers L et STMG.

**À savoir.** Choisir l'un de ces programmes, c'est s'engager pour un cycle d'études complet de 5 ans. Des niveaux de sortie intermédiaires sont rarement prévus.

Sur ces cursus → lire p. 54.

### UNE FORMATION EN 3 ANS APRÈS UNE PRÉPA

Les classes préparatoires s'adressent aux élèves qui ont un bon niveau scolaire dans l'ensemble des matières en

terminale et qui sont prêts à travailler intensément. Ils préparent ainsi pendant 2 ans les concours d'accès aux 26 grandes écoles de commerce, établissements qui se font de plus en plus appeler écoles de management ou *business schools* (→ lire l'encadré ci-contre).

**Reconnaissance ?** Toutes ces écoles sont reconnues par l'État et délivrent le grade de master. On y retrouve celles qui sont dans le haut des classements internationaux. Certaines possèdent des accréditations qui leur assurent une visibilité internationale ; d'autres ont un rayonnement plus national, voire régional.

**Pour qui ?** La grande majorité des étudiants viennent d'une prépa économique et commerciale, option économique (ECE), scientifique (ECS) ou technologique (ECT). Ils sont donc issus des séries ES, S ou STMG. Minoritaires, les étudiants des prépas littéraires (qui peuvent avoir un bac L, ES ou S) sont toutefois de plus en plus nombreux à être accueillis en écoles de commerce.

**À savoir.** Si passer par une classe préparatoire n'est plus la seule voie pour accéder à ces écoles, cela demeure la voie royale pour intégrer les plus prestigieuses d'entre elles.

Sur ces cursus → lire p. 67.

### D'AUTRES VOIES D'ACCÈS

Après un premier diplôme en gestion ou en management, vous souhaitez obtenir un diplôme de niveau supérieur pour accéder à des postes à plus hautes responsabilités ? Ou vous avez suivi des études n'ayant rien à voir avec le commerce et souhaitez les compléter pour acquérir une double compétence ? Les admissions dites « parallèles » ou « sur titre » permettent d'entrer dans toutes les écoles de commerce, qu'elles soient en 3, 4 ou 5 ans, post-bac ou post-prépa. Aujourd'hui, un étudiant sur deux en école traditionnellement post-prépa a commencé par un BTS (brevet de technicien supérieur), un DUT (diplôme universitaire de technologie), une licence, un bachelor ou une autre formation, dans le domaine de la gestion ou dans un secteur complètement différent. Chaque école fixe les niveaux d'entrée, le profil des candidats admis sur titre,

le nombre de places offertes et les modalités de sélection (un concours le plus souvent).

**Pour qui ?** Certaines écoles recrutent des diplômés de gestion et de commerce, d'autres accueillent des profils plus divers : diplômés de lettres, d'écoles d'ingénieurs, de STAPS (sciences et techniques des activités physiques et sportives), etc.

**À savoir.** Intégrer une école par l'admission principale ou par les admissions parallèles donne droit au même diplôme de sortie.

Pour en savoir plus → lire p. 89. ■

#### REPÈRE

### Plusieurs dénominations ?

École de commerce, *business school*, école de management : tous ces termes désignent les mêmes établissements, mais c'est celui d'école de management que l'on rencontre désormais le plus souvent. Ce glissement sémantique accompagne un changement d'orientation. Préparant autrefois prioritairement au commerce, au marketing et à la vente, les écoles se concentrent désormais davantage sur le conseil, les RH (ressources humaines) et les systèmes d'information. Une plus grande place est également accordée à la recherche.

« Les entreprises ont besoin de capitaines d'équipes capables de comprendre les enjeux commerciaux, financiers et humains d'une entreprise, et de connaître son environnement. Ils doivent également, et de plus en plus, être aptes à analyser et intégrer les résultats de la recherche, aussi bien en sciences de gestion que dans les disciplines rattachées à leur secteur d'activités. En effet, la recherche influence l'évolution des marchés et les futurs managers doivent pouvoir l'anticiper. Bref, avoir une vision stratégique », explique David Moroz, directeur des accréditations et de la recherche de South Champagne Business School.

Quant au terme de *business school*, que l'on pourrait traduire littéralement par « école d'affaires », c'est tout simplement le terme anglais pour école de commerce. Il est de plus en plus utilisé par les écoles françaises, soucieuses de visibilité internationale.

Face à l'offre abondante des écoles de commerce et à leur communication parfois ambiguë, quelques critères précis peuvent vous aider à opérer un premier tri.

## LABELS

# UNE AIDE AU CHOIX

**C**hoisir son école et sa formation nécessite de croiser de nombreux critères. Les meilleurs établissements cumulent les reconnaissances officielles. Celles-ci sont décernées par l'État d'une part, par des organismes privés d'autre part. Ces labels valident soit la qualité de l'école, soit celle d'un seul diplôme.

### ▼ TITRE CERTIFIÉ

La CNCP (Commission nationale de la certification professionnelle) enregistre l'offre de certifications professionnelles (diplômes, titres, certificats de qualification professionnelle) dont la valeur est reconnue au niveau national. Rattachée au ministre chargé de la formation professionnelle, elle n'évalue pas les contenus des formations, mais indique un niveau d'emploi à la sortie. Les formations sont enregistrées au RNCP (Répertoire national des certifications professionnelles) sur demande des établissements, après instruction et avis de la Commission. Dans 90 % des cas, l'avis est favorable et le titre est classé selon un niveau :

- Niveau III: bac + 2 (BTS ou DUT);
  - Niveau II: bac + 3/bac + 4 (licence ou master 1);
  - Niveau I: bac + 5 et plus (master 2 ou diplôme d'ingénieur).
- La liste des titres certifiés est consultable sur le site [www.cncp.gouv.fr](http://www.cncp.gouv.fr).

**+** Si cette reconnaissance ne permet pas forcément de poursuivre des études, elle est prise en compte pour les concours de la fonction publique.

### ▼ ÉCOLE RECONNUE

Les écoles de commerce étant majoritairement privées, le ministère de l'Enseignement supérieur, de la Recherche et de l'Innovation ne se porte pas systématiquement garant de la qualité des formations qu'elles délivrent. Pour qu'une école soit reconnue par le ministère, elle doit répondre à un certain nombre d'exigences pédagogiques. Le fonctionnement de l'école, les programmes, le personnel enseignant et l'encadrement sont alors audités. Elle doit, par exemple, disposer d'un corps professoral permanent. Les trois quarts des écoles de commerce bénéficient de cette reconnaissance.

**+** Cette reconnaissance permet aux étudiants remplissant les critères sociaux de bénéficier d'une bourse. Mais bien que boursiers, ils ne sont pas pour autant dispensés des frais de scolarité, contrairement à ce qui se pratique à l'université. La raison ? Les frais d'inscription sont la principale ressource des écoles de commerce (→ lire p. 20).

### ▼ DIPLÔME VISÉ

La reconnaissance de l'école apporte des garanties aux étudiants, mais le visa donné au diplôme va plus loin. Il est délivré par la CEFDG (Commission d'évaluation des formations et diplômes de gestion (→ lire l'avis d'expertise ci-contre).

Moins d'une centaine de diplômes de niveau bac + 3 à bac + 5 disposent de ce label. Il est attribué à une formation précise et non à l'ensemble des formations d'un établissement et ce, pour une durée allant de un à cinq ans. Retrouvez les tableaux récapitulatifs des formations visées accessibles après le bac (→ lire pp. 50, 53 et 56) ou après une classe prépa (→ lire p. 75), ou l'ensemble des formations visées de niveau bac + 3 à bac + 5 sur le site [www.cefdg.fr](http://www.cefdg.fr).

**+** Préparer un diplôme visé facilite la poursuite d'études puisque le visa officialise le niveau académique de la formation et garantit sa qualité.

### ▼ GRADE DE MASTER

Licence à bac + 3, master à bac + 5 et doctorat à bac + 8 : ce sont les grades officiels qui ont une valeur nationale et européenne. Les masters universitaires confèrent automatiquement le grade de master.

Côté écoles de commerce, une quarantaine de programmes seulement sont habilités à le délivrer, après examen de la CEFDG. Comme le visa, le grade de master s'applique à un diplôme et non à tous ceux de l'établissement, et la durée de l'habilitation est au maximum de 5 ans. « La différence avec le visa repose sur l'importance accordée à la recherche, explique Carole Drucker-Godard, présidente de la CEFDG. Pour qu'une formation obtienne le grade de master, il faut un certain quota d'enseignants-chercheurs, ayant publié un nombre d'articles donné. » Certains établissements utilisent le terme abusivement dans les titres « *master of science* » ou « *master of arts* » alors qu'ils ne peuvent pas délivrer le grade de master (→ lire p. 16).

**+** Le grade de master permet de continuer ses études à l'université, en doctorat par exemple, en France ou à l'étranger,

### AIDE AU CHOIX

#### Y a-t-il des écoles publiques ?

Parmi les nombreuses écoles de commerce, seules deux ont un statut public : l'institut Mines-Télécom Business School à Évry et l'EM Strasbourg. Leurs frais de scolarité restent proches de ceux des autres écoles : entre 6 250 et 8 500 € par an (→ lire p. 20). Reportez-vous aux fiches de ces établissements pour des infos plus détaillées (pp. 140 et 153 pour l'institut Mines-Télécom Business School, pp. 118 et 149 pour l'EM Strasbourg).

Autres établissements publics : les IAE (instituts d'administration des entreprises) intégrés aux universités, dont les frais de scolarité sont bien inférieurs (→ lire p. 24).



où il facilite la reconnaissance du diplôme de l'école. Les critères de la CEFDG sont plus exigeants pour le grade de master que pour le visa.

### ↳ ÉCOLE MEMBRE DE LA CGE

L'appartenance à la CGE (Conférence des grandes écoles) est également un signe de qualité. Cette association, créée pour défendre le modèle des grandes écoles, rassemble principalement des écoles d'ingénieurs et des écoles de commerce. Pour être admises, les écoles doivent être reconnues par l'État, délivrer le grade de master et subir un audit exigeant selon une douzaine de critères. Une trentaine d'écoles de commerce françaises font partie de ce réseau.

✚ En rejoignant la CGE, les écoles acquièrent la possibilité de délivrer deux titres protégés (en plus de leur programme grande école): le MS (mastère spécialisé) et le MSc ou mastère en science (→ lire p. 16).

### ↳ ACCRÉDITATIONS INTERNATIONALES

Quatre labels internationaux indépendants distinguent les meilleures écoles de commerce. Pour qu'un diplôme puisse en bénéficier, il doit d'abord être reconnu au niveau national.

En France, une quinzaine d'écoles possèdent la triple accréditation tant recherchée: AACSB, Amba et Equis.

**AACSB.** Cette accréditation américaine évalue l'excellence académique d'une école. 23 établissements en France l'ont obtenue. Attention: le fait qu'une école soit membre de l'association AACSB signifie simplement

qu'elle a payé une cotisation et non qu'elle en ait reçu l'accréditation.

**Amba.** Ce label britannique, détenu par 14 diplômés en France, n'accrédite pas l'école mais un ou plusieurs de ses cursus de type MBA (*master of business administration*).

**Equis.** Cette accréditation européenne, obtenue par 19 écoles françaises, s'appuie sur plusieurs critères, dont l'ouverture vers le monde professionnel, le positionnement international, l'importance accordée à la recherche, le profil des étudiants... « Ces critères priment sur la renommée ou la taille d'une école », explique Éric Cornuel, directeur général de l'EFMD, l'organisation qui délivre les labels Equis et Epas.

**Epas.** Ce label plus récent accrédite une formation et non une école. 17 programmes répartis dans 15 écoles de commerce l'ont obtenu. « Lorsqu'un établissement n'est pas complètement dédié au commerce, cela permet à une formation qui l'est d'être mise en avant », ajoute Éric Cornuel. Epas est également délivré selon des critères comme l'internationalisation du programme, les mises à jour régulières des enseignements, les postes occupés par les diplômés, la participation des entreprises à la refonte des programmes. Equis et Epas ne sont pas cumulables à ce jour.

Pour savoir quelles écoles sont accréditées, consultez les tableaux des formations (→ lire pp. 50, 53, 56 et 75).

✚ Les reconnaissances internationales sont réservées à quelques écoles dans le monde. Une bonne école sur le plan national peut ne pas avoir d'accréditation sans pour autant être mauvaise

à l'international. Cependant les grandes entreprises, qui ont un système de recrutement sophistiqué, utilisent ces accréditations pour établir la cote des diplômés. ■

### AVIS D'EXPERTE



## Pourquoi choisir un diplôme visé ?

« Le visa est un gage de qualité de la formation. Il est attribué par le ministère de l'Enseignement supérieur, de la Recherche et de l'Innovation sur avis de la CEFDG, qui examine plusieurs critères comme la composition du corps professoral et son implication. Par exemple, au moins 30 % des cours doivent être assurés par des professeurs permanents pour qu'une formation donnant un niveau bac + 3 soit visée, 50 % pour une formation de niveau bac + 5. La CEFDG vérifie aussi l'adéquation du programme avec son environnement socio-économique (si trop d'écoles proposent les mêmes formations dans un périmètre proche, cela pose question), son internationalisation, ses moyens financiers, le mode de sélection des candidats, et l'insertion professionnelle des diplômés. Suivre une formation qui n'est pas visée, ou qui l'est pour une durée d'un à deux ans, est risqué. En cas de doute, les avis sont consultables sur le site de la CEFDG. »

Carole Drucker-Godart, présidente de la CEFDG (Commission d'évaluation des formations et diplômes de gestion)

## Privilégier les formations délivrées par les écoles reconnues

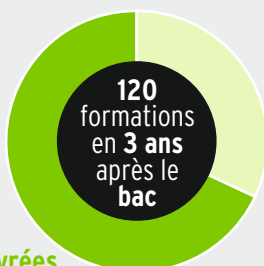

81 délivrées par des écoles reconnues



42 délivrées par des écoles reconnues



34 délivrées par des écoles reconnues

# LES TITRES ET LES DIPLÔMES

Pas facile de s'y retrouver parmi la diversité des titres ou diplômes utilisés par les écoles. Certains sont reconnus, d'autres pas. Mais la confusion est parfois entretenue par les établissements eux-mêmes. Décryptage des principales appellations.

## ↳ **BTS**

Certaines spécialités de ce diplôme national peuvent être préparées au sein d'écoles de commerce, reconnues ou non. Il s'agit de BTS en lien avec la communication, le marketing, la comptabilité, le commerce et le management. La formation dure 2 ans après le bac.

**Attention.** Le fait que l'école prépare à un diplôme national ne signifie pas que, par extension, ses autres formations bénéficient d'une reconnaissance officielle.

## ↳ **BACHELOR**

Ce diplôme est préparé en 3 ans après le bac, ou en 4 ans dans le cas des BBA (*bachelors in business administration*), dans des écoles de commerce reconnues ou non. Non officiel, le terme « bachelor » est utilisé pour différents schémas de formation et désigne parfois des programmes en un an à destination d'élèves ayant déjà un bac + 2. Certains programmes sont visés à bac + 3 ou à bac + 4 par le ministère de l'Enseignement supérieur, de la Recherche et de l'Innovation.

**Attention.** Dans les plaquettes des établissements, la mention « formation reconnue » est parfois abusive et ne correspond pas toujours à une validation officielle de l'État.

## ↳ **DEES**

Proposé par une poignée d'écoles non reconnues par l'État, le DEES (diplôme européen d'études supérieures) se prépare en un an après un bac + 2. Ces mêmes écoles proposent ensuite un « master européen », qui n'a pas davantage de reconnaissance officielle.

**Attention.** Le « master européen » n'a rien à voir avec le master universitaire et ne confère pas le grade de master. Le DEES et ce master européen ne sont donc pas décrits dans cette publication car ils ne répondent pas aux critères retenus.

## ↳ **MASTER OF SCIENCE**

Vocabulaire utilisé à l'étranger et repris par les écoles françaises pour attirer les étudiants étrangers.

**Attention.** À la différence du MSc (mastère en science) de la CGE (→ lire ci-après), aucune réglementation ne vient encadrer les *masters of science*, qui utilisent parfois abusivement le sigle MSc de la CGE.

## ↳ **PROGRAMME GRANDE ÉCOLE**

Cette expression désigne les formations donnant un niveau bac + 5, visées par le ministère de l'Enseignement supérieur, de la Recherche et de l'Innovation, et conférant le grade de master. Cette désignation met en avant le cursus principal de l'école, pour mieux le distinguer des autres formations proposées.

**Attention.** L'appellation « cycle master » est utilisée dans certains établissements pour définir une formation qui ne donne pas le grade de master. Contrairement aux vrais masters et aux programmes grande école, ces bac + 5 n'ont aucune valeur officielle.

## ↳ **MS ET MSC**

Ces deux titres, créés par la CGE (Conférence des grandes écoles), peuvent être délivrés par les écoles de commerce. Cherchant à s'adapter aux besoins du marché de l'emploi, leurs contenus évoluent sans cesse.

Le **MS** (mastère spécialisé) se prépare en un an au minimum, après un bac + 5. Il apporte des compétences dans un domaine précis pour augmenter un niveau de spécialisation ou, au contraire, acquérir une double compétence.

Les **MSc** (ou mastères en science, mais seul le sigle est protégé par la CGE), préparés en 18 mois et dispensés en anglais, sont d'abord destinés aux étudiants internationaux détenteurs d'un bac + 4.

**Attention.** Ces diplômes ne sont pas des masters d'université. Autre subtilité : les MSc de la CGE ne doivent pas être confondus avec les *masters of science* (→ lire ci-contre).

## ↳ **PROGRAMME MBA**

Les **MBA** (*masters of business administration*) sont des formations destinées avant tout à des cadres expérimentés, déjà en poste. Originaires des pays anglo-saxons, ils sont souvent dispensés en anglais. Très prisés, ils sont considérés comme des accélérateurs de carrière mais sont très coûteux.

**Attention.** Aucune instance ne réglemente ces formations, dont la définition reste peu précise. Les meilleurs MBA sont toutefois accrédités par l'Amba.

**BTS :** brevet de technicien supérieur

**DEES :** diplôme européen d'études supérieures

**MBA :** *master of business administration*

**MS :** mastère spécialisé

**MSc :** mastère en science

Liste des mastères spécialisés, MSc et *masters of science* des écoles de commerce pp. 160-164.

# À DÉCOUVRIR ! POUR BIEN CHOISIR SA CLASSE PRÉPA



DOSSIER N° 76  
2018

TOUTE L'INFO SUR LES MÉTIERS ET LES FORMATIONS

9€

SPÉCIAL

# CLASSES PRÉPA

ÉCONOMIQUES  
LITTÉRAIRES  
SCIENTIFIQUES

TOUTES LES CLÉS  
POUR BIEN CHOISIR

REPORTAGE :  
UNE JOURNÉE EN CLASSE PRÉPA

22  
PRÉPAS  
PASSÉES  
AU CRIBLE



9 782273 014304



OCTOBRE 2017 - PRIX FRANCE & DOM-TOM : 9 €

[www.onisep.fr/lalibrairie](http://www.onisep.fr/lalibrairie)

disponible sur la librairie en ligne



MINISTÈRE  
DE L'ÉDUCATION  
NATIONALE ET  
DE LA JEUNESSE

MINISTÈRE  
DE L'ENSEIGNEMENT SUPÉRIEUR,  
DE LA RECHERCHE  
ET DE L'INNOVATION



TOUTE L'INFO SUR LES MÉTIERS  
ET LES FORMATIONS



Les classements médiatisés offrent une vue d'ensemble des différentes écoles. Cependant, mieux vaut être attentif à leur méthodologie et faire une analyse critique des critères retenus avant d'en tirer des conclusions.

# PALMARÈS PEUT-ON S'Y FIER ?

**C**haque année, de nombreux magazines publient des « palmarès » des écoles de commerce. Ces classements ont-ils une réelle utilité pour choisir une école ou ne sont-ils qu'un indicateur parmi d'autres ? Si les étudiants les consultent souvent, qu'en est-il des recruteurs ?

## ▶ UNE VALEUR INDICATIVE

Fin connaisseur des écoles pour avoir été président de la CEFDG (Commission d'évaluation des formations et diplômes de gestion) durant de nombreuses années, Jean-Pierre Helfer estime que « les classements sont plutôt représentatifs. Les grands blocs ne changent pas ». De manière assez constante, un premier groupe est constitué des écoles possédant les trois accréditations internationales (AACSB, Amba et Equis/Epas). Viennent ensuite les établissements qui en ont deux ou une, puis ceux qui n'en ont pas. Les différents classements convergent tous vers ces grandes catégories. On peut donc dégager des tendances pertinentes.

**+** Pour ceux qui souhaitent comparer les écoles, utiliser ces classements représente un gain de temps : il est en effet difficile d'accomplir seul ce lourd travail de compilation d'informations.

**-** Les palmarès classent le plus souvent les meilleures écoles et ne permettent pas d'arbitrer entre des écoles d'envergure plus modeste mais sérieuses. De plus, ils ne donnent pas d'éléments pour départager une bonne école post-bac et une école post-prépa.

## ▶ À RELATIVISER

Il ne faut pas forcément se fier aux classements dans le détail, d'autant plus qu'ils n'utilisent pas tous les mêmes

données : certains sont axés sur la qualité universitaire des formations quand d'autres se concentrent davantage sur l'insertion professionnelle. Chaque classement se fonde sur des critères et sur une méthodologie qu'il convient de bien comprendre.

Dans tous les cas, les résultats sont à relativiser, car ces enquêtes sont fondées sur les déclarations des écoles. Les journaux n'ont pas les moyens de tout vérifier et les taux de retour sont parfois faibles (notamment sur les questions concernant l'insertion professionnelle). Par ailleurs, présenter un taux d'emploi mirifique ne dit rien sur la qualité des postes occupés par les diplômés, qui peut être très éloignée de leurs attentes. À la sortie de l'école, un diplômé peut être embauché au guichet d'une banque, en attendant un poste de cadre, ou encore faire un stage post-cursus. De plus, tout classement a tendance à se répéter. Plus une école est bien classée, plus elle est demandée et plus elle a de chances de conserver sa bonne place. Même si son niveau ne s'est pas maintenu.

**+** S'intéresser à la méthodologie peut aider à élaborer sa propre liste de critères.

**-** « Une école ne peut pas être bonne dans tous les domaines. Or, les items des classements portent sur tout à la fois, avertit Alain-Dominique Perrin, président de l'EFMD (organisation délivrant les accréditations Equis et Epas). Les écoles ont tendance à répondre aux palmarès de façon anormalement favorable, en particulier concernant la recherche. » ■

## AVIS D'EXPERTE



### Les classements ne doivent pas être pris à la lettre

« Pour choisir son école, il ne faut pas se fier aveuglément aux palmarès. Certes, certaines grosses entreprises ont leur propre palmarès et ne recrutent que dans le haut du panier tandis que d'autres, notamment les PME, sont plus ouvertes. L'offre et la demande s'accordent. L'idéal est de trouver l'école qui correspond à son projet de carrière, notamment grâce aux spécialités qu'elle propose. Ensuite, il faut bien choisir ses stages, qui font la différence auprès des recruteurs. Ils ne renonceront pas à un bon candidat même si son école est classée 12<sup>e</sup>, alors que celle de son concurrent est classée 11<sup>e</sup>. Le savoir-être et la qualité des expériences professionnelles priment. »

Estelle Raoul, directrice exécutive chez Page Personnel, cabinet de conseil en recrutement

# 12 CRITÈRES POUR CHOISIR SON ÉCOLE

Comment évaluer la qualité d'une école ? Tout dépend de vos priorités et de votre niveau d'exigence. Pour vous aider, voici une liste de 12 critères. Certains éléments de réponse sont dans nos fiches écoles (→ lire pp. 113 et suivantes).

## 1. Reconnaissance

- L'école est-elle reconnue ?
- Son diplôme est-il visé ?
- Donne-t-il le grade de master ?
- > La reconnaissance de l'école et le visa de la formation conditionnent les autres labels de qualité.

## 2. Sélectivité

- Quel est le nombre d'admis par rapport au nombre de candidats et de places offertes ?
- > Plus une école est réputée, plus elle est sélective et inversement. Vous constaterez aussi que toutes ne font pas le plein.

## 3. Accréditations internationales

- AACSB, Amba, Equis, Epas... l'école cumule-t-elle plusieurs accréditations ?
- > Gage d'ouverture, les accréditations internationales sont également signes de qualité académique. Elles distinguent les écoles reconnues au niveau mondial. Pour les obtenir, une école doit par exemple avoir un nombre minimal d'enseignants-chercheurs.

## 4. Coût des études

- Dans quelle fourchette de prix se situe l'école par rapport à sa catégorie (post-bac en 3, 4 ou 5 ans ; post-prépa en 3 ans) ?
- Ce tarif vous semble-t-il justifié au regard des critères précédents ?
- Existe-t-il des dispositifs mis en place par l'école pour réduire la facture ?
- > En proposant notamment de l'apprentissage sur une partie du cursus, l'école vous donne la possibilité d'alléger ce coût.

## 5. Diversification des profils

- L'école organise-t-elle des admissions parallèles ?
- Si oui, à quels niveaux et pour quels profils ?
- > Pour les écoles dites post-prépa, la part de ces admissions parallèles est un indicateur du niveau de sélectivité globale de l'établissement : quand elles sont massives, cela signifie que l'école est plus facilement accessible.

## 6. Programmes et spécialisations

- Parmi les spécialisations proposées, quelles sont celles qui vous intéressent ?
- Un cursus à la carte est-il possible ?
- > Marketing, finance, e-business... généralistes ou très spécialisées, les écoles offrent des possibilités de cursus diversifiées.

## 7. Échanges à l'étranger

- Combien d'accords d'échanges l'école a-t-elle signés ?
- Quel est le pourcentage d'étudiants qui partent ?
- Pour combien de temps ?
- > Soyez aussi attentif à la possibilité d'obtenir un double diplôme, de préférence dans des établissements de même niveau que l'école française.

## 8. Part d'international en France

- Quel est le pourcentage de cours en anglais ?
- Le nombre de professeurs étrangers ?
- Le nombre d'étudiants étrangers ?
- > L'ouverture internationale se mesure aussi par la possibilité de suivre tout ou partie des cours en langue étrangère, et par la part d'enseignants et d'étudiants étrangers sur les campus français.

## 9. La vie associative

- Combien y a-t-il d'associations étudiantes sur le campus ? Sont-elles payantes ?
- Existe-t-il une junior-entreprise ?
- > Chaque étudiant choisit son degré d'implication dans ces différentes activités. Elles permettent de se forger une expérience qui peut avoir de l'importance sur un CV.

## 10. Relations école-entreprises

- Quelle est la part des stages dans la totalité du cursus ?
- Une année de césure professionnelle est-elle proposée ?
- Combien d'étudiants la pratiquent ?
- L'apprentissage est-il possible ?
- Pour quelle durée ?
- > La proximité avec le monde professionnel se mesure aussi à travers l'existence de chaires d'entreprises et de junior-entreprises.

## 11. Insertion

- Dans quels secteurs s'insèrent les diplômés ?
- À quelles fonctions ?
- Quel est leur salaire de départ ?
- > Vous trouverez aussi dans certaines de nos fiches le temps d'accès au premier emploi. Sur ce sujet, mieux vaut compléter votre information avec des témoignages d'étudiants et des avis de chefs d'entreprise.

## 12. Expatriation

- Combien de diplômés travaillent à l'étranger ?
- > Reflet de l'ouverture de l'école à l'international, cette part est indiquée dans nos fiches écoles.

Les études en école de commerce peuvent coûter plus de 10 000 € l'année. Présentation des dépenses à prévoir et des aides possibles.

# COÛT ET FINANCEMENT DES ÉTUDES

## LE PRIX À PAYER



© MILENKO DILAS - PETERNY / STOCK.ADOBE.COM

**É**tudier en école de commerce coûte cher. Avant de prendre rendez-vous avec un banquier, mieux vaut évaluer avec précision les besoins et les ressources que vous pouvez mobiliser.

### ↳ LES FRAIS DE SÉLECTION

Étape préalable pour intégrer une école de commerce, les concours constituent la première dépense, sans assurance de réussite.

**Écrits.** Ils peuvent atteindre plus de 200 € par école. Ce coût est à multiplier par le nombre d'écoles présentées, à moins de le faire dans le cadre d'un concours commun, comme Accès (120 €), Atout+3 (150 €) ou Sésame (195 €) après le bac, ou Ecricome (280 €) et la BCE (de 50 à 180 €) après une classe prépa.

**Oraux.** Une fois admissible, il faut se rendre dans les différents établissements pour les oraux. Train et hôtel sont alors à la charge du candidat (un hébergement chez des étudiants de l'école est souvent proposé).

**+** La plupart des concours proposent aux boursiers une réduction, voire une exonération des frais de sélection, sur présentation de leur attestation d'allocation de bourse.

**-** La facture totale (avec train et hôtel) pour un candidat qui présente les oraux de cinq écoles dans différentes villes de France varie entre 500 et 1500 €.

### ↳ LES FRAIS DE SCOLARITÉ

Leur montant, variable selon les écoles, constitue un investissement financier

important. Du fait de leur durée, les écoles en 4 ou 5 ans après le bac sont globalement les plus chères (jusqu'à 54 000 € pour l'ensemble de la scolarité). Une école en 3 ans après une classe prépa coûte en moyenne 34 000 € pour l'ensemble du cursus, avec quelques exceptions comme IMT Business School, l'une des deux écoles publiques (environ 7 000 € par an pour le programme grande école).

**Des frais en hausse.** Ils s'expliquent en partie par la course aux labels dans laquelle se sont lancées les écoles. Ces dernières ont dû embaucher des enseignants-chercheurs permanents en nombre pour prétendre à certaines accréditations, alors même que leurs ressources diminuaient (notamment les aides des chambres de commerce et d'industrie). Seule variable d'ajustement : les frais de scolarité.



**Vie quotidienne.** Comme pour tout type d'études, les frais de vie courante sont également à prendre en compte dans le budget : nourriture et logement pour ceux qui quittent le domicile familial, transports et loisirs, etc. Avec de grands écarts selon la ville de résidence et les aides obtenues. À Paris, par exemple, l'ESCP Europe évalue ces frais à 1180 € par mois.

**Échelonnement des paiements.** Plusieurs écoles proposent d'étaler les paiements tout au long de l'année. Une solution pour de nombreux étudiants et leurs familles qui ne peuvent payer les frais de scolarité en une seule fois.

**+** Les écoles invitent à relativiser ces coûts de scolarité en estimant que, pour l'ensemble de leur programme, ces frais représentent moins d'une année du salaire moyen d'un jeune diplômé. La question de l'investissement se pose cependant pour les cursus qui n'offrent pas d'aussi belles perspectives salariales. Alors que certains masters d'université, très prestigieux, et porteurs en termes d'insertion professionnelle, coûtent bien moins cher.

**-** Les soirées organisées par les BDE (bureaux des élèves) sont souvent payantes, tout comme l'adhésion aux associations. Les séjours à l'étranger représentent un autre poste de dépenses que l'étudiant prend totalement à sa charge (logement et billets d'avion) sans être dispensé des frais de scolarité lorsqu'il participe à un échange universitaire. En revanche, l'année de césure professionnelle offre une pause, puisque les frais de scolarité sont suspendus. Les écoles ne demandent en général que des frais administratifs de l'ordre de 300 à 750 € par an.

## ↳ LES BOURSES

Pour compenser une petite partie des frais de scolarité, bourses ou aides des écoles permettent d'obtenir quelques centaines d'euros par mois. Dans la plupart des grandes écoles, environ 20 % des élèves sont boursiers.

**Ministère.** Le ministère de l'Enseignement supérieur, de la Recherche et de

l'Innovation attribue des bourses selon des critères sociaux : revenus et nombre d'enfants à charge des parents, éloignement du lieu d'études... Pour y prétendre, il est nécessaire d'intégrer une école habilitée à recevoir des boursiers, c'est-à-dire reconnue par l'État et délivrant une formation visée. Si ce n'est pas le cas, les élèves ne peuvent percevoir de bourse de l'État. Les demandes de bourse sont à effectuer chaque année sur le site [www.messervices.etudiant.gouv.fr](http://www.messervices.etudiant.gouv.fr) avant le 31 mai précédant la rentrée.

**Régions.** Les conseils régionaux, voire départementaux peuvent aussi accorder des bourses. Plutôt modestes, elles sont également attribuées sur des critères sociaux.

**CCI.** Les chambres de commerce et d'industrie attribuent également des aides aux étudiants. La reconnaissance de l'école est souvent indispensable à toute possibilité d'aide financière. Renseignez-vous auprès de ces institutions.

**Écoles.** Certaines écoles prévoient des subventions. Ces financements se font souvent au travers de fondations et sont accordés, en général, sur des critères de mérite, d'excellence et/ou en fonction des revenus des parents. Ils peuvent être distribués sous différentes formes. D'autres initiatives voient le jour : ainsi, l'ESC Pau prend à sa charge le loyer des étudiants boursiers de 1<sup>re</sup> année (avec .../...

## AVIS D'EXPERT



## Comment diminuer la facture ?

« Préparer son entrée en école de commerce, c'est aussi chercher des solutions pour financer ses études. En plus des bourses sur critères sociaux ou de l'alternance, il existe de nombreuses aides : le dispositif Passerelle Ascension sociale, par exemple, ou encore celles que proposent les écoles grâce au soutien de fondations ou de structures d'anciens diplômés. Pour les échanges universitaires à l'étranger, certaines écoles proposent une aide à la mobilité en complément de celle d'Erasmus. Et il ne faut pas hésiter à solliciter les banques. Des prêts peuvent être accordés, parfois sans caution. Par ailleurs, beaucoup d'étudiants travaillent en parallèle ou deviennent entrepreneurs en créant leur activité dans le cadre de projets professionnalisants. »

Didier Wehrli, délégué général du concours Atout +3

## REPÈRE

### Frais de scolarité des cursus : du simple au double

|                                | Prix le plus bas | Prix le plus élevé | Prix moyen |
|--------------------------------|------------------|--------------------|------------|
| École en 3 ans après le bac    | 4 000 €          | 41 000 €           | 20 000 €   |
| École en 4 ans après le bac    | 33 000 €         | 50 000 €           | 39 000 €   |
| École en 5 ans après le bac    | 26 000 €         | 54 000 €           | 47 000 €   |
| École en 3 ans après une prépa | 21 000 €         | 46 000 €           | 34 000 €   |

Source : enquête Onisep 2018.

.../... un plafond à 300 € par mois). Concernant ces aides, chaque école établit ses règles... et pas toujours dans la transparence! Mieux vaut bien s'informer avant l'inscription pour éviter les mauvaises surprises.

**Bourses de mobilité.** Pour faire face aux dépenses occasionnées par les séjours à l'étranger, deux types de bourses sont proposés :

- la bourse Erasmus + (autour de 400 € par mois pour des cours ou pour un stage en entreprise). Elle ne peut être demandée que si l'école participe au dispositif. Chaque école définit les critères d'attribution ;

- les conseils régionaux prévoient souvent des aides à la mobilité sur critères sociaux. En Bourgogne-Franche-Comté, par exemple, le montant de la bourse se situe entre 230 € (cours) et 380 € (stages) maximum chaque mois. Pour savoir si vous pouvez en bénéficier, consultez le site Internet de votre région.

**+** Il existe huit échelons de bourse sur critères sociaux. Au plus élevé, la bourse s'élève à 5551 € pour l'année (en 2018-2019).

**-** Contrairement à ce qui se pratique à l'université, le fait d'être boursier n'exonère pas des frais de scolarité en école de commerce. Quelques-unes prévoient toutefois des réductions, comme HEC ou l'ESCP Europe.

## ➤ D'AUTRES FINANCEMENTS

Le financement d'un cursus repose souvent sur la combinaison de différentes ressources : famille, revenus personnels, prêt bancaire ou aide de l'école.

**Apprentissage.** Il constitue un moyen efficace de financer une partie de ses études. Les frais d'inscription à l'école sont pris en charge par l'employeur et l'apprenti perçoit une rémunération (→ lire l'encadré ci-dessous). Aujourd'hui, la majorité des écoles proposent des formations en alternance, mais selon des modalités variables. Renseignez-vous pour connaître le nombre d'années pendant lesquelles l'apprentissage est possible et le pourcentage d'élèves concernés.

**Stages et césure.** Toutes les écoles de commerce incluent des périodes de stages rémunérés de plus de 2 mois (de 500 à 1500 € par mois en fin de cursus dans les entreprises les plus généreuses). Une année de césure en entreprise permet en outre d'effectuer un stage long (ou un contrat à durée déterminée) qui aide à financer une partie du cursus.

**Jobs étudiants.** Il n'est pas toujours facile de concilier études de haut niveau et petits boulots. Les emplois sur le campus (bibliothèque, cafétéria, administration) constituent un bon plan pour travailler sur place. « *Je travaille pour l'école 19 heures par semaine, au service*

*promotion. Je renseigne les candidats qui souhaitent entrer à l'école, par mail ou téléphone* », indique Juliette, étudiante à Kedge Bordeaux. Les missions proposées dans le cadre des junior-entreprises (→ lire p. 39) permettent également de gagner un peu d'argent tout en acquérant une expérience. Certaines écoles, comme Toulouse Business School, mettent en place des classes à horaires aménagés pour que les étudiants de 1<sup>re</sup> année puissent plus facilement concilier travail et études.

**+** Toute activité professionnelle (stage, apprentissage, missions pour la junior-entreprise, etc.) est source à la fois de revenus et d'expériences très utiles pour la suite.

**-** Il faut être capable de tout mener de front, sans négliger ses études.

## ➤ LES PRÊTS ÉTUDIANTS

Beaucoup d'étudiants d'écoles de commerce contractent un prêt pour financer leurs études. Selon l'Observatoire de la vie étudiante, c'est même la filière qui recourt le plus fréquemment à l'emprunt. Les banques leur proposent des taux intéressants (moins de 1 %) et un remboursement différé à leur entrée dans la vie active. Une caution parentale est souvent exigée - à moins d'obtenir un prêt garanti par Bpifrance (sans conditions de ressources). Mais ils sont rares.

**+** De nombreuses écoles de commerce signent des partenariats avec une ou plusieurs banques pour que les étudiants bénéficient de conditions avantageuses (frais de dossier, montant de l'assurance).

**-** Plusieurs années peuvent être nécessaires pour sortir de cet endettement. ■

### REPÈRE

## Combien gagnent les apprentis ?

La rémunération des apprentis est calculée en pourcentage du Smic (salaire minimum) selon l'âge de l'apprenti et l'année du contrat.

Le 1<sup>er</sup> janvier 2018, le Smic s'élevait à 1498,47 € brut par mois.

|                       | 18-20 ans |       | 21 ans et plus |        |
|-----------------------|-----------|-------|----------------|--------|
|                       | %         | €     | %              | €      |
| 1 <sup>re</sup> année | 41 %      | 614 € | 53 %           | 794 €  |
| 2 <sup>e</sup> année  | 49 %      | 734 € | 61 %           | 914 €  |
| 3 <sup>e</sup> année  | 65 %      | 974 € | 78 %           | 1169 € |

À DÉCOUVRIR !  
POUR BIEN CHOISIR SA FILIÈRE UNIVERSITAIRE



DOSSIER N° 82  
2019

TOUTE L'INFO SUR LES MÉTIERS ET LES FORMATIONS

9€

SPÉCIAL

# UNIVERSITÉ

## BIEN CHOISIR SA LICENCE

LES CLÉS POUR RÉUSSIR SA 1<sup>RE</sup> ANNÉE

REPORTAGE : BIENVENUE À L'UNIVERSITÉ

LA RÉFORME DÉCRYPTÉE



9 782273 014069

OCTOBRE 2018 - PRIX FRANCE & DOM-TOM : 9 €

[www.onisep.fr/lalibrairie](http://www.onisep.fr/lalibrairie)

disponible sur la librairie en ligne



MINISTÈRE DE L'ÉDUCATION NATIONALE ET DE LA JEUNESSE

MINISTÈRE DE L'ENSEIGNEMENT SUPÉRIEUR, DE LA RECHERCHE ET DE L'INNOVATION



TOUTE L'INFO SUR LES MÉTIERS ET LES FORMATIONS



Les écoles de commerce sont de plus en plus concurrencées par les universités et leurs IAE (instituts d'administration des entreprises) qui pratiquent des frais de scolarité beaucoup moins élevés.

## FAC OU ÉCOLE

# LA PERCÉE DES IAE



© YW / ISTOCK.COM

**U**niversité ou école ? La question se pose de plus en plus puisque tous les domaines enseignés en école de commerce sont présents à l'université, avec de belles trajectoires professionnelles à la clé.

### ▼ L'OFFRE UNIVERSITAIRE

Finance, logistique, achats, comptabilité ou gestion : dans l'éventail très étoffé des formations proposées à l'université en économie et en management, certaines sont devenues de vraies références, au point d'être considérées comme de sérieuses concurrentes des écoles de commerce. Les masters MIAGE (méthodes informatiques appliquées à la gestion des entreprises) ou encore les masters CCA (comptabilité, contrôle, audit), qui donnent droit à des équivalences dans le cursus d'expert-comptable, en font partie. Les masters en mathématiques

financières ou en banque sont également très prisés. Certains d'entre eux sont dispensés dans les IAE.

**Comment choisir ?** Comme les écoles de commerce, les formations universitaires n'ont pas toutes la même renommée. L'idéal est d'appliquer la même méthode que pour choisir une école : aller aux journées portes ouvertes, rencontrer des étudiants, analyser les programmes et confronter le tout à ses priorités.

### ▼ LES IAE

Créés, pour les premiers, en 1955 dans le giron des universités, les IAE sont calqués sur le modèle des universités américaines. Le 32<sup>e</sup> a ouvert en 2013 à La Rochelle. Aujourd'hui, ces instituts, également appelés « écoles universitaires de management » ou « *university business schools* », accueillent 50 000 étudiants et combinent trois

des composantes qui ont fait le succès des écoles de commerce : sélection, cursus professionnalisé et ouverture sur le monde. La plupart offrent un cursus en 3 ans à partir de la 3<sup>e</sup> année de licence (L3) ; une dizaine commencent dès la L1 et mènent en 5 ans au master. Enfin, sept d'entre eux se concentrent uniquement sur les années de master (M1 et M2).

**Prix.** En général, les IAE ne demandent pas d'autres frais que les droits d'inscription universitaires (170 € en licence et 243 € en master, contre 15 100 € par an à HEC en 2018-2019), ce qui explique leur attractivité croissante. Cependant, des exceptions existent. L'IAE d'Aix-en-Provence affiche des tarifs supérieurs, mais reste moins cher que la plupart des écoles de commerce. « *Le tarif de nos masters est adossé à celui de nos MSc (→ lire p. 16) qui coûtent 4 800 €, explique Virginie de Barnier, directrice*

de l'IAE. *Nous proposons, en effet, à nos étudiants de préparer simultanément un master et un MSc. Tous choisissent cette offre de formation, qui est un vrai complément du master, et pas un seul ne s'est trouvé dans l'incapacité de payer. Certains ont recours à l'apprentissage ; d'autres bénéficient de bourses.»*

**Professionnalisation.** Dans tous les IAE, des stages sont obligatoires. En fonction des établissements et des spécialités choisies, ils peuvent être plus ou moins longs, commencer dès la L1 ou plutôt en L3... Il est également possible d'opter pour l'apprentissage, largement proposé, ou pour une année de césure en entreprise entre 2 années d'études.

**Recherche.** Autre atout des IAE : du fait de leur filiation universitaire, ils se positionnent comme des pôles de recherche en gestion, avec de nombreux enseignants-chercheurs et la possibilité de poursuivre ses études en doctorat. Dans ce but, la place donnée à la rédaction de mémoires est importante.

**Ouverture à l'international.** À l'instar des écoles de commerce, les IAE proposent un panel d'échanges universitaires. L'IAE de Rennes affiche 60 établissements étrangers partenaires. En théorie, le schéma est donc identique à celui des écoles de commerce. Toutefois, les effectifs concernés par un séjour à l'étranger sont nettement plus limités et, parmi eux, un tout petit nombre obtient un double diplôme. Dans la plupart des écoles de commerce au contraire, l'échange académique concerne 100 % des élèves. Les IAE tentent d'y remédier en étoffant leur offre de masters tournés vers l'international. À Aix, plusieurs parcours sont enseignés entièrement en anglais, avec pour objectif d'attirer les étudiants étrangers. *« Nos élèves ont aussi la possibilité de partir en césure à l'étranger. Ils sont de plus en plus nombreux à faire ce choix »,* précise Jérôme Rive, directeur de l'IAE de Lyon et ancien président du réseau IAE France.

**Insertion.** Avec un taux d'insertion de 80 % 6 mois après leur sortie, les diplômés d'IAE font de plus en plus jeu égal avec ceux des écoles de commerce. *« Les entreprises recrutent volontiers les diplômés d'IAE, qu'elles trouvent plus autonomes et moins formatés que*

*ceux des écoles de commerce »,* assure Virginie de Barnier.

### ↳ ÉCOLE OU IAE ?

En quoi les IAE diffèrent-ils des écoles de commerce ? La force du réseau des anciens élèves est à l'avantage de ces dernières. Conscients de leur retard, les IAE ont mis en place un réseau d'« ambassadeurs », étudiants, diplômés et professionnels, pour y remédier. *« Nous avons l'avantage de posséder un réseau actif de 500 ambassadeurs, regroupant l'ensemble des IAE, souligne Jérôme Rive. Nous avons également développé des réseaux de diplômés à l'étranger, avec des clubs Alumni IAE en Chine, mais aussi à Montréal, Londres et Singapour. »*

**Pédagogie.** Sélection des étudiants à l'entrée de la formation, cours donnés par des enseignants-chercheurs et des professionnels en exercice, études de cas, stages longs, apprentissage possible, échanges avec des établissements étrangers... les IAE et les écoles de commerce comptent de nombreux points communs. D'ailleurs, les écoles de commerce s'évertuent depuis des années à débaucher les universitaires de qualité pour renforcer leur corps professoral. Enfin, contrairement aux écoles, toutes les universités délivrent le grade de master.

**Taille des promotions.** Plus surprenant, ce critère est souvent à l'avantage de l'université. *« En master, nous ne dépassons pas 30 élèves par classe, contrairement à la plupart des écoles de commerce, qui jouent sur la taille pour augmenter leurs ressources et abritent des promotions de 150 à 200 élèves »,* explique Virginie de Barnier.

**Partenariats et réseau.** Plusieurs IAE développent des partenariats avec d'autres établissements. L'objectif ? Diversifier ou renforcer leurs spécialisations en master. Les étudiants de l'IAE de Lyon peuvent, par exemple, rejoindre l'un des masters de l'IEP (institut d'études politiques) de Lyon axé sur une zone géographique du monde. Les IAE faisant partie d'un même réseau, les étudiants ont également la possibilité d'effectuer un semestre dans un autre IAE.

Pour en savoir plus sur le réseau des IAE : [www.iae-france.fr](http://www.iae-france.fr). ■

### AVIS D'EXPERTE



## Les universitaires sont appréciés

*« Les profils universitaires représentent 20 % des recrutements dans notre cabinet. Ces dernières années, les universités ont clairement affiché leur volonté d'évoluer et de s'ouvrir à l'international. Leurs jeunes diplômés ont tous de solides expériences de stage. Dotés de compétences et de spécialisations pointues, ils sont vite opérationnels. Nous apprécions les diplômés de masters CCA (comptabilité, contrôle, audit), comme celui de l'université Paris-Dauphine, très prestigieux. »*

Félicitas Cavagné, responsable du recrutement chez Deloitte

### REPÈRE

## Le Score IAE-Message

Plus de 320 formations universitaires, notamment celles des IAE, utilisent ce test comme filtre d'entrée (en L3, M1 ou M2).

Il mesure le potentiel des candidats à appréhender les disciplines de la gestion et du management. Il consiste en une série de questions, sous forme de QCM, auxquelles le candidat doit répondre en temps limité. Le test est divisé en quatre épreuves, d'une durée totale de 3 heures : culture générale, économique et managériale ; compréhension et expression écrite en français ; raisonnement logique et numérique ; compréhension et expression écrite en anglais. 12 sessions sont organisées chaque année dans de nombreux centres d'examen, répartis dans toute la France, à un coût unique de 30 €. @ [www.iae-message.fr](http://www.iae-message.fr)







# POUR QUELLES ÉTUDES ?

Pédagogie, spécialisations, séjours à l'étranger, stages en entreprise... les écoles de commerce misent sur la pratique. Pour trouver celle qui s'accordera le mieux avec vos attentes et votre personnalité, un examen minutieux de ce qu'elles proposent est indispensable. Consulter les sites Internet ne suffit pas. Il faut mener sa propre enquête, visiter les campus et rencontrer des élèves et des professeurs !

|   |    |
|---|----|
| Pédagogie<br><b>L'ADN des écoles de commerce</b>    | 28 |
| Reportage<br><b>Une journée à l'EM Strasbourg</b>   | 30 |
| Place au terrain<br><b>Cap sur l'entreprise</b>     | 38 |
| Ouverture internationale<br><b>Quelle réalité ?</b> | 40 |
| Apprentissage<br><b>À l'école et en entreprise</b>  | 42 |
| Situation de handicap<br><b>Des cursus aménagés</b> | 44 |



PÉDAGOGIE

# L'ADN DES ÉCOLES

## MISES EN SITUATION

Ce sont surtout les procédés d'apprentissage qui caractérisent les écoles de commerce. Si le lycée et la prépa privilégient l'acquisition de connaissances, les *business schools* privilégient le développement de savoir-faire et de savoir-être. Les enseignements reposent en partie sur des mises en situation professionnelle. Études de marché à mener et à présenter, *business plans* à élaborer, comptabilité d'une entreprise réelle ou fictive à ficeler : tout est prétexte aux projets collectifs. « *Dès les premiers jours du bachelor, l'accent est mis sur les travaux de groupes* », explique Olivier, diplômé de Neoma Business School. Cette pédagogie prépare les étudiants à leur futur rôle en entreprise et leur apprend à composer avec des collaborateurs variés. L'apprentissage du terrain se fait également au moyen d'interventions de professionnels qui s'appuient sur des exemples concrets de sociétés françaises ou étrangères.



© MERHAK / ONISEP

## SÉJOURS À L'ÉTRANGER

Année de césure, stage de quelques semaines ou semestre dans une université partenaire, avec parfois un double diplôme à la clé : les occasions de partir à l'étranger se multiplient (→ lire p. 42). Cyril, diplômé de l'Esce, école post-bac en 5 ans, a enchaîné des séjours en Allemagne, au Danemark et aux États-Unis. Soit près de 15 mois de mobilité à l'international. « *Ces expériences m'ont permis d'acquérir une vision européenne puis nord-américaine du business, très précieuse dans une économie mondialisée* », analyse-t-il.

## SPÉCIALISATION PROGRESSIVE

Avoir un projet professionnel précis n'est pas un impératif pour entrer en école de commerce. En effet, toutes dispensent une formation généraliste qui laisse le temps d'y réfléchir et de tester différents secteurs et métiers avant de se spécialiser. Ces cursus ne préparent pas uniquement à des fonctions commerciales, mais ouvrent à une multitude de fonctions et de secteurs (→ lire pp. 6, 104). Quel que soit l'établissement, la spécialisation intervient progressivement au cours de la scolarité et s'impose en dernière année. Mais elle n'a pas partout le même poids. Ainsi, à côté d'un tronc commun de 1400 heures, le réseau des EGC (écoles de gestion et de commerce, post-bac en 3 ans) a mis en place une « coloration » de 260 heures en dernière année. Ailleurs, cela peut être la totalité des cours qui correspondent à la spécialisation. De manière générale, le contenu des spécialisations change régulièrement pour correspondre aux évolutions du monde économique. Les partenariats noués avec des entreprises ou des fédérations professionnelles au travers de chaires (→ lire p. 39) permettent de repérer les points forts des écoles. Les spécialisations constituent l'un des critères pour choisir son école.



# DE COMMERCE



## COURS FONDAMENTAUX

Inspirés par le modèle anglo-saxon, certains établissements proposent un programme à la carte. C'est le cas de Kedge Business School, qui offre une palette de 250 modules, ou de l'Essec, dont le catalogue compte pas moins de 200 cours différents. Marketing, luxe ou grande consommation : certains cours sont très recherchés par les étudiants. Ce « marché aux cours » concerne surtout les écoles post-prépa. Résultat : les cours fondamentaux sont répartis sur l'ensemble du cursus, ou au moins pendant les 2 premières

années. Par exemple, à l'Essec, neuf cours sont obligatoires : comptabilité et rapport financier, contrôle de gestion, économie managériale, théorie financière, comportement organisationnel, marketing management, stratégie et management, gestion des systèmes d'information, logistique ou droit. Aussi, quelle que soit l'école, on retrouve invariablement au programme l'économie, le marketing, les ressources humaines, la négociation commerciale, le droit des affaires, le droit du travail, la finance, la comptabilité et la gestion.

## VIE ASSOCIATIVE

Parce qu'il n'y a pas que les études dans la vie, les associations sont incontournables dans les écoles de commerce ! À l'Essec, une centaine d'associations « *participent à la formation des étudiants* », indique l'établissement. Les écoles post-prépa ont toutes leur BDE (bureau des élèves), des associations sportives et une JE (junior-entreprise) qui permet de découvrir les réalités du monde économique (→ lire p. 39). Cette place accordée aux associations se retrouve dans la plupart des établissements, mais dans des proportions très variables et avec des budgets plus ou moins élevés.

## UNE ANNÉE EN PLUS

Nombreux sont les programmes qui proposent aux étudiants d'interrompre leur cursus pendant une année. L'idée ? Muscler son CV avec des expériences professionnelles supplémentaires. À Audencia Business School, l'année de césure est obligatoire et intervient avant de choisir sa spécialisation. Certains choisissent de faire deux stages longs, en France ou à l'étranger (un bon moyen d'étoffer son carnet d'adresses et d'augmenter ses chances d'insertion à l'issue des études). D'autres font une année

d'études à l'étranger, pas forcément synonyme de double diplôme, mais toujours bénéfique pour s'approprier une culture et améliorer sa maîtrise d'une langue (→ lire p. 39). D'autres encore en profitent pour se renflouer financièrement avec un CDD (contrat à durée déterminée). Autre possibilité enfin : l'API (année de projet individuel), qui a permis à Enzo de suivre un cursus d'un an au conservatoire de Lyon... Son projet, une fois diplômé ? Devenir commercial pour une marque prestigieuse de pianos.





REPORTAGE

# UNE JOURNÉE À L'EM STRASBOURG

Photos : Mehrak.

De la nouvelle bibliothèque au bureau des stages, en passant par les cours de spécialité ou le bureau des sports : nous avons suivi pendant une journée Justine et Tristan, élèves en 2<sup>e</sup> année du programme grande école de l'EM Strasbourg. Seule école publique à être adossée à une université, elle est aussi l'une des moins chères, avec un tarif annuel de 8 500 €. Autre atout : elle accompagne ses diplômés pendant les 5 premières années de leur vie active. Située en plein cœur du campus universitaire de Strasbourg, l'école a entamé des travaux de rénovation qui s'achèveront à la rentrée 2019.





## UNE ÉCOLE PUBLIQUE

Tous deux détenteurs d'un bac S, Justine et Tristan ont suivi une classe préparatoire économique et commerciale en vue de se présenter aux concours en écoles de commerce. C'est lors des oraux qu'ils ont été séduits par l'EM Strasbourg. « Pour l'entretien individuel, l'école nous propose d'apporter un objet. J'ai choisi un tee-shirt de rugby pour évoquer mon parcours en sport études et mon expérience au pôle média de la Fédération française de rugby », explique Tristan. Pour Justine, la place donnée à l'international a pesé dans son choix. « L'EM Strasbourg impose une année entière d'études à l'étranger », précise-t-elle. Ce matin, les deux étudiants ont rendez-vous dans la nouvelle bibliothèque de l'école. Appartenant au réseau des bibliothèques universitaires de Strasbourg, elle donne accès à des milliers de documents.







## COURS DE SPÉCIALITÉ EN ANGLAIS

Après la 1<sup>re</sup> année généraliste, les étudiants commencent à se spécialiser en 2<sup>e</sup> année en choisissant l'une des sept majeures : finance-comptabilité, gestion des ressources humaines, management, digital marketing et management des technologies, marketing-vente, *supply chain management*, *international and European business*. Justine a opté pour la première. « *La finance est un domaine qui me plaît, mais qui est assez large. Je compte sur cette année pour affiner mon projet professionnel et décider si je veux m'orienter vers l'audit ou le conseil, par exemple.* » Ce matin, elle assiste à son premier cours de finance, qui se déroule entièrement en anglais. « *Les étudiants étrangers sont nombreux dans cette option* », explique Justine. L'enseignante commence par définir quelques notions, puis explique comment interpréter le compte de résultat d'une entreprise en s'appuyant sur les revenus du groupe l'Oréal pour l'année 2015.







## COMMERCIAUX EN HERBE

De son côté, Tristan a choisi la majeure marketing-vente.

« Je souhaiterais m'orienter vers le marketing sportif », explique-t-il.

Le cours du jour porte sur l'argumentation de vente, ses étapes, sa progression. « Ce sont des notions essentielles pour de futurs commerciaux », explique l'enseignant.

Après quelques séances, les élèves travailleront sur des cas pratiques. « Ils devront simuler des entretiens de vente en tant qu'acheteurs, puis en tant que vendeurs. » Et comme chaque année, les élèves inscrits dans cette majeure participeront au concours des Négociales. « C'est un concours de négociation commerciale, où les étudiants ont 10 minutes pour convaincre de vrais chefs d'entreprise, qui jouent le rôle d'acheteurs.

Ils doivent, par exemple, vendre des produits bancaires. Cela fait 3 années de suite que des étudiants de l'EM Strasbourg l'emportent ! »



## PARCOURS ASSOCIATIF

À l'EM Strasbourg, la 2<sup>e</sup> année est généralement celle de la mobilité internationale. Mais les élèves peuvent opter pour un parcours associatif et rester en France. La mobilité se fait alors en dernière année. Justine, présidente du bureau des arts, et Tristan, président du bureau des sports, ont choisi cette formule, qui leur permet de valider des crédits ECTS. « *Nous souhaitons valoriser le travail qu'ils accomplissent au sein de ces structures* », souligne le responsable pédagogique du parcours. « *Avoir géré une association peut faire la différence sur un CV. Nous leur apportons un soutien en comptabilité, droit, audit...* »







Missions humanitaires, aide à la recherche de jobs étudiants, concours d'éloquence... l'école rassemble 14 associations dans des domaines divers. En ce début d'année, Tristan et ses camarades du bureau des sports préparent la répartition du matériel : le BDS propose une dizaine d'activités. « Nous organisons également des événements ponctuels, précise Tristan. L'association des anciens diplômés nous a par exemple contactés pour organiser un tournoi de golf. Au travers du sport, l'idée est de faire se rencontrer anciens et nouveaux élèves. En plus d'un partage d'expérience, cela peut déboucher sur des contacts pour des stages. »



## JUNIOR-ENTREPRISE

Association phare de l'école, la junior-entreprise se réunit aujourd'hui dans une salle de la nouvelle bibliothèque. Composée d'une trentaine de membres, elle propose des prestations de conseil à de véritables entreprises. « Pour en faire partie, nous passons plusieurs entretiens, parfois collectifs, explique Charles, président de la JE. En ce moment, nous travaillons au déploiement à l'échelle européenne de l'offre d'un grand groupe français de commerce B to B (interentreprises), poursuit le jeune homme. Pendant un an, avec six étudiants du master international and European business de l'école, nous allons déterminer les pays les plus intéressants pour ce développement à l'export. Pour nos différentes missions, nous touchons ponctuellement des honoraires. Chaque membre de l'association se voit à tour de rôle offrir la possibilité de devenir chef de projets sur une étude; c'est le seul cas dans lequel un membre peut être rémunéré, mais c'est une spécificité de notre JE. »





## ÉTUDIER À L'ÉTRANGER

À l'EM Strasbourg, les élèves du programme grande école doivent obligatoirement effectuer un an d'études dans l'une des 203 universités partenaires. Si Justine n'a pas encore choisi de destination, Tristan hésite entre l'Amérique du Nord et l'Australie. *« Ils ont 10 vœux à formuler.*

*L'affectation se fait ensuite en fonction de leur classement et de leurs résultats aux tests de langue. 80 % obtiennent l'un de leurs deux premiers choix »,* précise la responsable des relations internationales. Ses bureaux accueillent à la fois des élèves qui doivent organiser leur mobilité et des élèves étrangers en échange à l'EM Strasbourg, ou qui ont choisi d'effectuer leur scolarité en France. *« Environ 30 % de nos étudiants sont étrangers,* ajoute-t-elle. *Nous les aidons dans toutes leurs démarches administratives : demande de bourse, recherche de logement... »* Ces étudiants sont également accompagnés par une association, le BDI (bureau de l'international). *« Nous faisons en sorte qu'ils s'intègrent à la vie de l'école en mettant en place, par exemple, un système de parrainage »,* explique la présidente de l'association.







## ANNÉE PROFESSIONNALISANTE

Avant de partir à l'étranger, Justine et Tristan ont tous les deux choisi d'effectuer une année professionnalisante, au cours de laquelle ils effectueront deux stages de 6 mois.

« En finance, l'école nous conseille de débiter nos recherches près d'un an à l'avance, souligne Justine. J'ai participé à un forum consacré à l'audit la semaine dernière. J'ai rencontré plusieurs entreprises et je viens d'être appelée par le cabinet Deloitte pour un entretien. »

De son côté, Tristan a rendez-vous pour un entretien avec la responsable des stages. « Les élèves peuvent consulter des centaines d'offres sur l'intranet de l'école. » Le jeune homme a repéré deux missions d'assistant chef de produit chez Puma ou adidas qui pourraient lui convenir.

Afin d'affiner son projet, il avait réalisé plusieurs tests de personnalité avec le bureau des carrières.

« Les résultats étaient en parfaite adéquation avec mon projet professionnel et ont conforté mon choix ! » ■





Stages, année de césure ou chaires d'entreprises : permettre aux futurs diplômés de découvrir la vie professionnelle est l'un des points forts des écoles de commerce.

## PLACE AU TERRAIN

# CAP SUR L'ENTREPRISE



© CONTRATWERKSTATT / STOCK.ADOBE.COM

**L**a gestion et le marketing ne s'apprennent pas seulement à travers des études de cas : il faut pratiquer. En école de commerce, les stages, l'année de césure, les chaires d'entreprises et les associations sont autant d'occasions de se frotter à la réalité du terrain.

### ▼ LES STAGES

Cumuler différentes expériences professionnelles est un atout indéniable pour rentrer rapidement sur le marché du travail. C'est pourquoi les stages en entreprise sont obligatoires en école de commerce. Et ce, quels que soient l'année d'études, le prestige de l'école et la durée du cursus.

**Premiers pas.** Les premiers stages ne sont pas forcément liés aux secteurs d'insertion des futurs diplômés : il s'agit de « stages de terrain » ou de « découverte de l'entreprise ». Ils vont ensuite *crescendo*, les étudiants devant trouver des missions avec davantage de responsabilités au fil du cursus.

**Trouver son stage.** « Nous mettons en place un accompagnement personnalisé

après de nos étudiants, à travers des cours consacrés à la recherche de stage, une plateforme en ligne de conseils et d'offres, des événements dédiés aux rencontres étudiants-entreprises et aux recrutements, et des entretiens individuels », explique Isabelle Chevalier, directrice du département talents et carrière de Neoma Business School. « Des ateliers spécifiques sont également mis en œuvre pour la recherche d'un stage à l'international. » Mais quelle que soit l'école, grande ou petite, sa vocation n'est pas de trouver un stage à chacun de ses étudiants. « Cela ne nous tombe pas tout cuit », précise Inès, étudiante à Toulouse Business School, programme grande école. À nous de contacter l'entreprise et de convaincre le recruteur de retenir notre candidature. » Parfois mirifique, le nombre d'offres de stages affiché par certaines écoles semble suspect aux yeux des étudiants : « De simples copier-coller de sites de stages grand public ! » précise Inès. D'autres apprécient la sélection réalisée : « Les offres mises à disposition

par mon école étaient spécifiquement destinées à ses étudiants, assure de son côté Tanguy, diplômé d'IMT Business School, école post-prépa. Ensuite, des nuances sont à apporter selon le niveau de formation : les offres de stages pour les élèves de 2<sup>e</sup> et 3<sup>e</sup> années sont assez nombreuses. Elles le sont moins pour les élèves de 1<sup>re</sup> année. »

**À retenir.** Pierre angulaire des écoles de commerce, les stages en entreprise sont de durée variable. Sur la totalité du cursus, ils vont de 10 mois en moyenne en bachelor, à 20 mois dans les programmes en 5 ans (→ voir l'encadré page de droite).

### ▼ L'ANNÉE DE CÉSURE

Caractéristique des écoles de commerce post-prépa ou post-bac en 5 ans, l'année de césure se développe aussi dans les programmes bachelor en 3 ans après le bac. Cette interruption d'une année dans le cycle d'études peut être dédiée soit à la pratique professionnelle, soit à un projet personnel, soit à une combinaison des deux. Tout dépend de la politique de l'école.



**Valider son projet.** À Grenoble EM, les étudiants optent dans la majorité des cas pour plusieurs expériences en entreprise, afin de valider leur projet professionnel. Après un stage de 6 mois en marketing opérationnel chez GRDF, Noémie, élève à l'école grenobloise, a réorienté son projet de carrière grâce à deux autres stages : l'un de 6 mois en développement durable chez EY France, l'autre de 4 mois à la direction développement durable d'AccorHotels. L'année de césure peut également prendre des formes plus originales : l'escalade d'un sommet de l'Himalaya dans le cadre d'un projet personnel, par exemple.

**À retenir.** Lorsque l'année de césure est possible, tous les étudiants ne la choisissent pas, sauf si elle est obligatoire, comme à Audencia Business School.

### LES CHAIRES D'ENTREPRISES

Cours, conférences, études de cas et recherche (publications ou soutien d'un doctorant) : plusieurs modèles de chaires existent. L'objectif est généralement de combiner recherche et questions concrètes de l'entreprise. « *Ces dispositifs sont moins classiques que les cours traditionnels* », explique Sylvie Deffayet, professeure de management à l'Edhec et responsable de la chaire Leadership et compétences managériales.

**La sélection.** Ces séances pour *happy few* n'existent que dans les meilleures écoles menant au grade de master (→ voir Les écoles en fiches p.113 et suivantes). Et les accords entre les écoles et leurs partenaires financiers se renégocient régulièrement. L'accès est très sélectif. « *Les chaires sont des vecteurs puissants d'intégration professionnelle*, explique-t-on au service communication de l'Essec. *Et il nous paraît essentiel que la motivation des élèves pour le secteur étudié soit en cohérence avec le degré d'exigence des entreprises.* »

**À retenir.** Quel que soit le partenaire, une chaire permet d'afficher une spécialité forte. L'école, donc ses diplômés, gagne en visibilité sur le thème et le secteur choisis. L'étudiant accède ainsi plus vite à l'entreprise, à son secteur, à ses métiers et surtout aux personnes qui occupent les postes clés

dans le domaine. De quoi multiplier les atouts pour une insertion rapide et de qualité.

### LES ASSOCIATIONS

130, c'est le nombre - record - d'associations que compte HEC. L'Essec en propose près de 100, l'Edhec plus de 70, et Kedge une soixantaine. Plus modestes, l'EM Normandie en affiche une quarantaine et l'EM Strasbourg, 14. Loin d'être anecdotiques, certaines sont même au cœur des apprentissages.

**Les incontournables.** Au premier rang des associations ? Le BDE (bureau des élèves). « *Ce sont des étudiants fêtards, mais sérieux*, se remémore Tanguy, diplômé de l'IMT BS. *Ils organisent les week-ends d'intégration, les apéros des premières semaines, des rendez-vous capitaux pour créer l'esprit de promotion. Au bureau des sports, on retrouve ceux qui mettent le plus d'ambiance !* » Sport, mission humanitaire, échecs ou théâtre : tout est prétexte à créer une association. Pour favoriser l'émergence de projets, certaines écoles prévoient un aménagement des horaires de cours. À l'EMLyon, toutes les matinées sont libérées. Parfois, un investissement significatif peut même être validé comme expérience professionnelle. Responsable de la communication de Junior Essec, Florian a ainsi obtenu une équivalence de 6 mois de stage, sur les 18 exigés dans le cursus.

**La junior-entreprise (JE).** Être membre d'une JE permet de plonger dans la vie professionnelle par anticipation. Cette association, réservée au club restreint des écoles haut de gamme, fonctionne comme une entreprise, avec ses prestations de services commerciales, marketing ou financières. Ses clients ? Des sociétés, parfois du CAC 40. Et le chiffre d'affaires peut se révéler important : 1,8 million d'euros à l'Essec, pour 250 à 300 études annuelles.

**À retenir.** Accroître son réseau, s'entraîner à la gestion d'un budget, chercher des sponsors, organiser des événements ou redresser un déficit : les associations permettent de se confronter au terrain. Attention, les étudiants qui optent pour des campus délocalisés sont parfois déçus par le nombre réduit d'associations sur place.

### LES INCUBATEURS D'ENTREPRISES

Des étudiants à la fibre entrepreneuriale vont même jusqu'à créer leur propre entreprise, parallèlement à leurs études ou tout de suite après. Différentes écoles (l'EMLyon, Grenoble EM, HEC, Kedge, l'Essec, l'Essec, etc.) ont créé des incubateurs, parfois en partenariat avec des entreprises. Ces structures accompagnent la mise en place de projets prometteurs en mettant à la disposition des étudiants divers services : locaux, accès Internet... et en leur aidant dans leur recherche de financements. La plateforme de musique en ligne Deezer a, par exemple, connu ses premiers développements grâce à l'incubateur de l'Essec. ■

### REPÈRES

#### Des stages (plus ou moins bien) rétribués

La gratification minimale légale est de 577 € mensuels pour un stage de plus de 2 mois. Une somme parfois négociable selon l'école, l'année de scolarité et le secteur. La grande distribution accorde en général des sommes plus importantes. La durée maximale d'un stage est de 6 mois.

#### L'assessment center

Littéralement, il s'agit d'un mode d'évaluation servant à sélectionner les candidats à un stage ou à un emploi. Plus concrètement, c'est une mise en situation qui peut durer un ou deux jours.

**Au programme :** entretien commercial, réunion de collaborateurs, etc. Cet entretien d'embauche renouvelé permet au recruteur d'évaluer les aptitudes du candidat en matière de prise de parole, d'esprit de synthèse, etc.

#### Le label JE

Si le label JE (junior-entreprise) est réservé aux grandes écoles de commerce, après validation de la CNJE (Confédération nationale des junior-entreprises), le concept de prestations commerciales ou marketing assurées par les étudiants d'une école existe aussi dans les autres établissements.

La place des langues, la durée et la qualité des séjours à l'étranger sont à examiner de près lors du choix de l'école, surtout pour celles et ceux qui aspirent à une carrière internationale.

## OUVERTURE INTERNATIONALE QUELLE RÉALITÉ ?



©HALFPOINT / STOCK.ADOBE.COM

**P**réparer les jeunes à l'expatriation est l'une des caractéristiques des écoles de commerce. Leurs étudiants partent à l'étranger plusieurs mois, voire un ou deux ans, dans le cadre d'échanges académiques ou de stages. « *En classe préparatoire, on reste dans une zone de confort, explique Marine, diplômée de l'EMLyon. Partir loin de chez soi force à devenir adulte.* »

### ▼ LA PLACE DES LANGUES

Dans les écoles qui misent sur l'international, un bon niveau en langue étrangère est exigé dès l'entrée, avec des coefficients aux épreuves de sélection plus élevés qu'ailleurs. De plus, une fois en école, deux langues, dont l'anglais, sont obligatoires. Le programme BBA (*bachelor in business administration*) de l'Essec (post-bac en 4 ans) se démarque en imposant l'étude de trois langues (les deux apprises

au lycée et une à choisir parmi huit, dont le chinois, l'arabe et le japonais). **Cours en langue étrangère.** Certaines formations vont plus loin encore et dispensent tout ou partie des cours dans une langue étrangère (l'anglais, principalement). On parle d'*English track*, de *global track* ou de *track international*. À Toulouse Business School (école post-prépa), la dernière année peut être suivie exclusivement en anglais. À Skema (école post-prépa), les 2 dernières années sont majoritairement enseignées en anglais. Cet accent sur les langues est particulièrement prononcé dans les BBA, internationaux par nature: celui de La Rochelle BS peut être suivi entièrement en anglais. « *Si l'on souhaite faire une carrière internationale, ce qui compte le plus, c'est le niveau d'anglais et la capacité à s'insérer harmonieusement dans un environnement multiculturel. Il faut être bilingue et faire l'effort de comprendre*

*les autres!* » prévient Alain-Dominique Perrin, président de l'EFMD (organisme qui délivre les accréditations Equis et Epas).

### ▼ LES ACCORDS D'ÉCHANGES

Toutes les écoles ont des accords de partenariat avec des universités étrangères permettant à leurs étudiants de s'expatrier pendant quelques mois. Plus elles en ont, plus elles peuvent envoyer d'étudiants à l'étranger. Beaucoup d'écoles affichent plus de 100 accords sur tous les continents: l'Edhec affiche plus de 200 accords de doubles diplômes et d'échanges et ICN Business School est liée à près de 150 universités étrangères. Cependant, la qualité des établissements partenaires est très variable. Patrice Houdayer, directeur des programmes, de l'international et de la vie étudiante à Skema, conseille d'être vigilant dans le choix du campus



« en s'assurant que l'établissement d'accueil est labellisé Equis ou AACSB, par exemple. Ce qui signifie qu'il est évalué selon les mêmes critères que l'école française » (→ lire p. 15). Et, plus que le nombre d'accords, c'est le pourcentage d'élèves qui partent en échange académique qui révèle la véritable orientation internationale d'une formation. **Une fréquence accrue.** Ces expatriations peuvent intervenir très tôt dans le cursus. À l'Esdes Lyon (post-bac en 5 ans), le séjour dans une université étrangère est obligatoire dès la 2<sup>e</sup> année: « *La plupart des étudiants enchaînent avec un stage sur place pour renforcer l'immersion linguistique* », constate Marine Triomphe, directrice des relations extérieures. Cependant, « *partir en séjour académique nécessite une sélection, notamment sur le niveau de langues, pour s'assurer que les étudiants tirent le meilleur bénéfice de cette opportunité* », souligne Christine Kratz, directrice des programmes d'ICN Business School.

**Sélection.** En général, les meilleurs élèves choisissent leur destination, en fonction des cours qu'ils veulent suivre, de la réputation de l'établissement partenaire et de leur projet professionnel. Comment s'effectue la sélection ? Outre les notes obtenues en formation, ce sont les résultats aux tests de langue (comme le TOEFL ou le TOEIC → voir l'encadré ci-contre) qui départagent les candidats.

### ↳ LES DOUBLES DIPLÔMES

Certains échanges débouchent sur un double diplôme. L'intérêt ? Du « deux en un » : étudier un an (ou 6 mois) à l'étranger pour décrocher le diplôme de l'université d'accueil, ainsi que le diplôme français. C'est le signe d'un partenariat poussé entre deux établissements, avec une entente sur les exigences académiques. Évidemment, cette double certification est intéressante, surtout pour les étudiants qui comptent entamer une carrière internationale dès la fin de leurs études. 19% des jeunes diplômés font en effet leurs premiers pas professionnels à l'étranger, selon la dernière enquête de la CGE (Conférence des grandes écoles).

Pour se renseigner sur les doubles diplômes et le pourcentage d'élèves concernés, consultez nos fiches écoles (→ pp. 113 et suivantes).

### ↳ LES CAMPUS MAISON À L'ÉTRANGER

De plus en plus d'écoles françaises ont leurs propres campus à l'étranger: le *nec plus ultra!* L'ESCP Europe en a créé à Londres, Berlin, Madrid, Turin et Varsovie. Skema est présente à Raleigh (États-Unis), Suzhou (Chine) et Belo Horizonte (Brésil). L'EM Lyon Business School, de son côté, a un campus à Shanghai (Chine), Casablanca (Maroc) et bientôt à Bhubaneswar (Inde). L'Essec a choisi, pour sa part, Singapour et Rabat (Maroc).

**Indépendance.** Patrice Houdayer, de Skema, insiste sur la valeur ajoutée de cette formule: « *Notre école est alors complètement indépendante par rapport aux établissements locaux. Nous avons notre propre administration, nous pouvons proposer des cours de même qualité qu'en France et tisser des liens privilégiés avec des entreprises présentes dans le monde entier, ce qui facilite l'insertion professionnelle à l'international. Par ailleurs, si l'on conjugue les séjours à l'étranger grâce aux accords d'échanges et ceux que permettent nos campus, on s'aperçoit que certains élèves effectuent parfois la moitié de leur cursus hors de France.* »

### ↳ DES COÛTS SUPPLÉMENTAIRES

« *Avec 5 € par jour, on peut vivre en Chine* », assure Patrice Houdayer. C'est loin d'être le cas aux États-Unis ! Tous les pays n'ont pas le même niveau de vie. Dans la majorité des cas, partir à l'étranger se traduit par des dépenses supplémentaires qui s'ajoutent aux frais de scolarité. Aussi la colocation est-elle souvent de mise à l'étranger, tout comme le recours aux petits boulots. « *Une bonne façon de rencontrer des gens, de comprendre le pays* », conclut Ludivine, qui a multiplié les petits jobs lors de ses séjours au Cambodge et en Allemagne. ■

## AVIS D'ÉTUDIANT



### S'adapter à la culture du pays d'accueil

« *En dernière année, je suis parti à Belo Horizonte, au Brésil, sur le campus de Skema où j'ai suivi la spécialisation corporate financial management. En plus des cours, je travaillais pour une start-up partenaire du campus. J'avais un logement en dehors du campus pour vivre au milieu des brésiliens et apprendre plus vite la langue. L'école nous aide pour tous les aspects pratiques avant le départ, comme l'obtention du visa. Cette expérience est très positive : les brésiliens sont accueillants et le coût de la vie peu onéreux, puisqu'on peut manger un repas complet pour 4 €. De plus, concilier travail et études est intégré dans la culture brésilienne.* »

Victor, élève à Skema Business School

## STRATÉGIE

### Mesurer la part d'international

Une identité internationale se mesure aussi dans le quotidien de l'école : la part d'étudiants mais aussi celle d'enseignants étrangers sont autant de signes d'ouverture. À l'EM Lyon Business School, par exemple, 83 nationalités se côtoient sur le campus français, qui compte 40 % d'élèves étrangers. Et l'école affiche 46 % d'enseignants étrangers. Retrouvez ces informations dans nos fiches écoles (→ lire pp. 113 et suivantes).

## REPÈRE

### Les tests d'anglais

Le **TOEFL** (*Test of English as a Foreign Language*) sert à déterminer si un candidat a le niveau nécessaire pour suivre un programme dispensé entièrement en anglais. L'épreuve dure 4 heures. Noté sur 120, ce test coûte 216 €.

Le **TOEIC** (*Test of English for International Communication*) évalue le niveau d'anglais en situation professionnelle. Il est généralement réclamé par les recruteurs pour les postes nécessitant de parler anglais. Plusieurs niveaux existent. Coût : à partir de 126 €.

Articuler enseignement et travail en entreprise : une formule séduisante. Mais peut-on choisir son école en fonction de ce seul critère ? Il faut bien mesurer les exigences de ce mode de formation.

# APPRENTISSAGE À L'ÉCOLE ET EN ENTREPRISE



© STURTI / ISTOCK.COM

**D**ès 1993, l'Essec a proposé un cursus en apprentissage. Aujourd'hui, la majorité des écoles reconnues le proposent, avec des différences notables d'un établissement à l'autre. 58 % des étudiants du cycle master de l'ESC Pau optent pour un cursus en apprentissage. À l'Essec, ce sont 30 % des étudiants du programme grande école qui choisissent ce mode de formation. Ailleurs, ce taux dépasse rarement 10 %. Et HEC a choisi de ne pas former d'apprentis. Le panorama est donc plutôt contrasté.

## ▼ UNE PARTIE DU CURSUS

Toutes les écoles ne développent pas l'apprentissage de la même manière. Seules l'Inseec et l'ESC Montpellier proposent l'apprentissage sur l'ensemble du cursus. Ailleurs, il n'est

possible qu'en 2<sup>e</sup> et/ou 3<sup>e</sup> année de formation. Il faut donc commencer sa scolarité selon les modalités classiques. Et l'apprentissage reste alors une formule à combiner avec d'autres expériences (stages, année de césure, échanges universitaires à l'étranger, etc.). Noémie, diplômée de Grenoble EM, est contente de ne pas avoir commencé l'alternance en début de cursus : « *Cela m'a laissé le temps d'aller à l'étranger et de m'impliquer dans les associations.* » Pour savoir quels établissements proposent l'apprentissage → se reporter aux tableaux pp.50, 53, 56 et 75, ainsi qu'aux écoles en fiches pp.113 et suivantes.

## ▼ UN STATUT DE SALARIÉ

L'apprentissage engage trois parties : l'établissement de formation, une entreprise et un étudiant de 26 ans au

plus. À partir de la signature du contrat, le statut de l'élève évolue, passant de celui d'étudiant à salarié à part entière. Mêmes droits à des congés, mêmes horaires et un salaire allant de 614 à 1169 € brut par mois (la rémunération est calculée en pourcentage du Smic et augmente selon l'âge de l'apprenti et la durée du contrat (→ lire p.22).

**Scolarité gratuite.** Avantage de l'apprentissage : l'employeur prend en charge la globalité des frais de scolarité et verse un salaire. Le développement récent de l'apprentissage contribue ainsi à la démocratisation des études en école de commerce, puisqu'il permet aux étudiants d'éviter de contracter des emprunts importants. Ce critère financier, bien que majeur, ne doit cependant pas constituer la seule motivation pour se lancer dans ce mode de formation.



## ▾ OBTENIR UN CONTRAT

Choisir l'apprentissage suppose d'avoir déjà en tête un projet professionnel et de trouver un employeur. Ludovic, diplômé de l'Edhec BBA (post-bac en 4 ans), explique que trouver une entreprise qui engage des apprentis est loin d'être facile : « J'ai envoyé plus de 70 demandes pour mon apprentissage. Mais, les étudiants étant nombreux dans le Nord de la France, la concurrence est rude. »

**Aide des écoles.** Tous les établissements sérieux disposent d'un responsable de l'apprentissage, qui regroupe les offres des entreprises. Les écoles organisent aussi des forums ou des journées dédiées à l'apprentissage, qui mettent en contact les employeurs et les candidats. « C'est grâce au Jobdating Alternance organisé par l'école que j'ai signé mon contrat chez KPMG », confie Leslie, étudiante à l'EM Normandie. Le réseau des anciens ou les contacts noués lors de stages précédents permettent également de décrocher un contrat. « Il faut s'y prendre au moins 6 mois à l'avance, prévient Paul, diplômé de l'EM Normandie. Et ne pas hésiter à relancer les entreprises qui vous intéressent ! »

**Distance école-entreprise.** Si le nom de l'entreprise et la qualité de l'accueil doivent être examinés en détail, il est également nécessaire de prendre en compte la distance entre l'entreprise et l'école. Si elle est trop importante, elle peut entraîner de la fatigue et des dépenses supplémentaires (deux logements sont parfois nécessaires). Gabrielle, étudiante à Brest Business School, a malgré tout choisi une entreprise à Paris. « Le rythme n'est pas évident à tenir. Mais l'expérience que j'ai acquise chez Hermès Sellier valait tous ces efforts. » Les étudiants désireux de passer par l'apprentissage ont donc intérêt à choisir un campus à proximité d'un bassin d'emplois dynamique.

## ▾ SUIVRE DES COURS

Les apprentis sont le plus souvent regroupés pour suivre les cours, selon un rythme qui varie d'une école à l'autre. Il peut être court (3 jours en cours, 2 jours en entreprise) ou long (2 mois en cours, 4 mois en entreprise). L'EM Normandie a choisi une semaine à l'école

et 3 semaines en entreprise. Ce rythme est plébiscité par les entreprises partenaires. « Son avantage, explique Mathilde Brossier, directrice entreprises et carrières de l'école normande, c'est qu'il laisse le temps à l'apprenti de s'investir dans ses dossiers pendant 3 semaines, sans qu'il perde de vue les cours. »

**Un rythme soutenu.** « L'apprentissage ne ressemble pas à un stage, rappelle Norman, diplômé de l'Idrac Lyon (post-bac en 5 ans). Apprenti, j'étais considéré comme un salarié à part entière. J'étais associé aux décisions stratégiques. » Avec moins de temps à consacrer aux études, les cours sont plus denses et les révisions se font après les journées en entreprise, même s'il est possible de bénéficier de jours de congé réservés aux examens. « L'apprentissage est un parcours exigeant, explique Arnaud Gimenez, directeur des partenariats entreprise à l'ESC Pau. En contrepartie, l'insertion est largement facilitée grâce à l'expérience professionnelle acquise, et l'évolution de carrière est plus rapide. »

## ▾ UN PRÉRECRUTEMENT

Selon la dernière enquête d'insertion de la CGE, un tiers des apprentis en école de management sont embauchés dans l'entreprise qui les a accueillis. Et 6 mois après l'obtention de leur diplôme, le taux d'emploi de ceux-ci est supérieur à celui de l'ensemble des diplômés. Les statistiques des écoles le confirment. Ainsi, à l'ESC Pau, 57 % des apprentis se voient proposer une embauche à l'issue de leur apprentissage. À l'Essec, les deux tiers de ceux-ci obtiennent un CDI ou un CDD (contrat à durée indéterminée/déterminée) par leur entreprise d'accueil. Avec souvent des débuts de carrière accélérés pour ces jeunes diplômés. « Le marché de l'emploi exige aujourd'hui de l'expérience. Et c'est justement ce que permet l'apprentissage, d'où son essor ! » analyse encore Mathilde Brossier.

## ▾ D'AUTRES TYPES DE CONTRATS

L'apprentissage n'est pas le seul contrat d'alternance possible. Le contrat de professionnalisation, plus récent, se distingue du contrat d'apprentissage par quelques nuances. Si l'apprentissage

## AVIS D'ÉTUDIANTE



### Une année d'expérience

« Après la 1<sup>re</sup> année du cycle master, j'ai profité de l'année de césure pour travailler en CDD chez Hermès et cela a confirmé mon envie de faire carrière dans le secteur de la mode et du luxe. J'ai alors saisi l'opportunité d'un apprentissage dans cette société pour l'année suivante. Outre l'avantage que représente l'aspect financier, cela m'a permis d'être pleinement intégrée dans l'entreprise et de mieux comprendre son fonctionnement. J'occupe un poste de chargée de produit : une année laisse le temps de suivre les collections, ce qui n'est pas possible avec un stage, trop court. Cependant, il faut réussir à gérer son temps entre l'école et l'entreprise. Ce sont deux rythmes totalement différents. Cela exige dynamisme et réactivité. »

Gabrielle, élève à Brest Business School, en apprentissage chez Hermès Sellier

est diplômant, le contrat de professionnalisation a un objectif qualifiant : il complète la formation pour de meilleures chances d'emploi. La durée du contrat peut être plus courte : 6 mois, 1 an, voire 2 ans, contre 1 à 3 ans pour le contrat d'apprentissage. Qui fait le choix de l'un ou de l'autre ? C'est généralement l'employeur qui a le dernier mot, en accord avec l'école. « Cela dépend du mode de financement choisi : taxe d'apprentissage pour le contrat d'apprentissage, plan de formation pour le contrat de professionnalisation, chaque formule ayant ses avantages propres », précise Mathilde Brossier. Si les effets sont différents pour l'entreprise, les deux types de contrats « sont garants d'une bonne insertion pour les jeunes », assure-t-elle. Enfin, d'autres écoles proposent des conventions de stage qui permettent de se former par l'alternance, pour une durée d'un an au maximum, en conservant le statut d'étudiant. ■

Pour un étudiant en situation de handicap, il était autrefois très difficile d'accéder à une école de commerce. Aujourd'hui, les dispositions légales et les initiatives des écoles permettent de le faire, puis d'y réussir.

# SITUATION DE HANDICAP DES CURSUS AMÉNAGÉS

**C**rainte de s'engager dans une formation longue, hésitation à faire état de son handicap : autant de freins à l'entrée en école de commerce. Pourtant, de nombreux aménagements d'études sont possibles.

## ▶ ANTICIPER

Passer les concours malgré son handicap : Julie a choisi de relever ce défi. Elle a obtenu un tiers-temps supplémentaire et des aménagements lors des épreuves de sélection (secrétaire, salle séparée, pauses). Confiante dans ses capacités, son handicap ne l'a pas fait hésiter dans son choix d'études. Une persévérance qui l'a conduite où elle le souhaitait : en école de commerce.

**Dès mars.** Pour obtenir des aménagements de ce type, il faut contacter les écoles dès le mois de mars, lors de l'inscription aux concours de sélection. La plupart des écoles disposent d'un référent handicap qui informe les candidats sur les documents à fournir : attestation de la situation de santé spécifique ou de handicap, établie par un médecin désigné par la CDAPH (commission des droits et de l'autonomie des personnes handicapées), instance de la MDPH (maison départementale des personnes handicapées), avec la liste des aménagements nécessaires. Anticiper la prise de contact permet aussi d'aller aux journées portes ouvertes des écoles, de visiter les locaux et de rencontrer le référent handicap, ainsi que des étudiants ou des diplômés en situation de handicap.

## ▶ AIDE PENDANT LES CONCOURS

L'accompagnement peut commencer dès les concours : temps des épreuves

allongé, aménagement de la salle d'examen, logement adapté pendant les oraux, etc.

**Un concours spécifique.** Six écoles membres du concours Passerelle proposent un recrutement dès la terminale via le concours Diversité. Les élèves sélectionnés suivent ensuite un BTS, un DUT ou un bachelors dans un établissement partenaire de l'école, puis intègrent le programme grande école sans repasser de concours, à condition d'avoir validé leur première formation sans redoubler. Le concours offre une dizaine de places par école (→ lire p. 64).

## ▶ DES ÉTUDES ADAPTÉES

Le référent handicap de l'école, parfois un professionnel de santé, assure, le plus souvent à temps partiel, une mission d'accompagnement des étudiants, mais aussi de sensibilisation au handicap auprès de toute l'école, du personnel, voire des anciens élèves. Les adaptations mises en place par les équipes pédagogiques sont diverses : tiers-temps additionnel pour le passage d'épreuves, cours supplémentaires ou numériques, ordinateur avec logiciels adaptés, secrétaire, etc. Dans certaines écoles, cela peut aller jusqu'à la possibilité de suivre sa scolarité par correspondance. À l'étudiant d'exprimer ses attentes et de proposer des solutions qui lui conviendraient.

**Aides des entreprises.** Certaines entreprises proposent une bourse aux étudiants pour financer les surcoûts liés au handicap ; d'autres ont mis en place un système de tutorat et d'accompagnement pendant les stages ; ou toutes autres dispositions dont le référent handicap peut être le relais. ■

## AVIS D'ÉTUDIANTE



## Préparer son intégration

« Lorsque j'étais en classe préparatoire, le service d'accompagnement à la vie sociale de la résidence étudiante adaptée où j'habitais m'a aidée à faire les demandes d'aménagements pour les concours. J'ai profité des 3 jours d'oraux pour visiter, avec mes parents, les appartements accessibles du campus d'HEC et voir avec l'école comment préparer mon arrivée, si j'étais admise. Puis, avant la rentrée, nous sommes allés repérer les salles les plus accessibles pour mon fauteuil roulant et les endroits qui posaient problème, car l'école est en pleine rénovation. C'est l'infirmière de l'école qui a organisé la mise en place des adaptations nécessaires. Une structure handicap est actuellement en cours de création. En l'absence de référent handicap, je bénéficie de l'aide d'auxiliaires de vie en dehors des cours, et de celle de mes camarades pendant les cours. L'école fait beaucoup d'efforts et se montre très à l'écoute de mes besoins. »

Julie, élève à HEC



# ÊTRE ÉTUDIANT ET ENTREPRENEUR,

## MISSION IMPOSSIBLE ?

Je pitche  
mon projet

Je me fais  
accompagner

Je teste  
mon idée

Je me lance !

Toi aussi, tu as des envies,  
des idées ou des projets ?

Passes à l'action avec **KANGAE**  
Entreprendre,  
de l'idée à l'action

*Kangae.fr, le premier site qui donne aux jeunes le goût de se lancer !*





# LES ÉCOLES APRÈS LE BAC

Poursuivre des études supérieures en école de commerce au sortir du lycée : un parcours emprunté par de plus en plus d'étudiants. Leurs motivations ? Entamer des études concrètes en évitant 2 années de classe préparatoire. Cependant, choisir parmi des formations de qualité et de durées diverses nécessite de s'informer au plus tôt.

|  |    |
|--|----|
| En 3 ans<br><b>Les bachelors</b>               | 48 |
| En 4 ans<br><b>Les BBA</b>                     | 52 |
| En 5 ans<br><b>Vers le master</b>              | 54 |
| Concours d'entrée<br><b>Quelles épreuves ?</b> | 58 |
| Zoom<br><b>9 concours communs</b>              | 60 |



Passerelle vers l'emploi ou première étape vers un master, les formations en 3 ans après le bac ont le vent en poupe. Attention, toutefois, à la qualité des écoles et à la reconnaissance des diplômes.

## EN 3 ANS LES BACHELORS

**E**n commerce et gestion, ces formations en 3 ans appelées « bachelors » permettent de se plonger immédiatement après le bac dans le monde de l'entreprise.

### QU'EST-CE QU'UN BACHELOR ?

À l'origine, le bachelor désigne le premier cycle anglo-saxon d'études supérieures, d'une durée de 3 ou 4 ans selon les pays, et qui précède le cycle master (niveau bac + 5). Depuis la réforme européenne LMD (licence, master, doctorat), les écoles françaises utilisent ce terme pour conférer à leurs programmes courts une visibilité internationale. Cependant, contrairement à l'appellation « licence », celle de « bachelor » n'est pas reconnue par l'État. Résultat : ce diplôme ne permet pas d'obtenir automatiquement le grade de licence, *a priori* indispensable pour poursuivre des études. Sauf s'il est visé. **Visa.** Pour repérer les meilleurs bachelors, il faut rechercher ceux qui ont obtenu le visa du ministère de l'Enseignement supérieur, de la Recherche et de l'Innovation. Une école reconnue dont le programme grande école



(bac + 5) est visé ne délivre pas forcément des bachelors visés. Le visa est en effet accordé pour une durée limitée (allant de un à cinq ans) à une formation en particulier et non à l'ensemble des formations d'un établissement (→ lire p. 14).

### EN 3 ANS

Parmi les écoles reconnues par l'État, deux grandes familles d'établissements délivrent des bachelors en 3 ans : les EGC et les ESC. Et de nouveaux diplômes se créent chaque année. **Les EGC (écoles de gestion et de commerce).** Elles sont une vingtaine. Ce sont des écoles consulaires, c'est-à-dire fondées et en partie financées par les CCI (chambres de commerce et d'industrie). Fortes de ces attaches territoriales, elles ont pour ambition de répondre aux besoins des entreprises locales ou régionales. Reconnues par l'État, elles délivrent toutes un *bachelor in business and management* enregistré au RNCP (Répertoire national des certifications professionnelles) au niveau II (bac + 3). 10 d'entre eux sont visés (→ lire p. 14). « Les EGC qui ne demandent pas de visa pour leur

*bachelor* misent plutôt sur une insertion directe de leurs étudiants dans les PME locales, explique Sandrine Lacombe, directrice de l'EGC Rodez et responsable de la communication du réseau. Mais aujourd'hui, les diplômés d'un bachelor EGC non visé qui souhaitent poursuivre leur formation peuvent intégrer un nombre non négligeable de programmes grande école. » (→ liste des bachelors EGC visés p. 50). **Les ESC (écoles supérieures de commerce).** Une quinzaine d'entre elles proposent, en parallèle de leur programme grande école, des bachelors en 3 ans après le bac : bachelor en management à Toulouse Business School, bachelor business à La Rochelle Business School, etc. L'intérêt pour les étudiants ? Bénéficier des infrastructures de la grande école, de sa richesse associative, de ses enseignants et de sa notoriété auprès des recruteurs. Les partenariats internationaux et les accréditations, les relations avec les entreprises et le réseau des anciens sont d'autres atouts dont ils peuvent profiter. « Si un jeune diplômé d'un bachelor n'accède pas aux mêmes postes que son confrère du programme

### CONCOURS D'ENTRÉE : PROFIL DES ADMIS

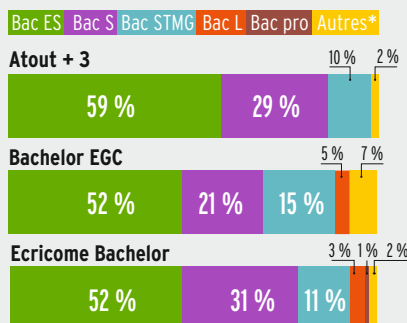

\* Principalement des réorientations après une ou deux années d'études.  
Source : banques d'épreuves, concours 2017.



grande école, il sera opérationnel, précise Lucile Ouvrard, directrice du bachelor business de La Rochelle BS. À bac +5, le niveau d'analyse n'est pas identique, la théorisation non plus. En programme grande école, les diplômés sont davantage force de propositions. Hormis ceux qui créent leur entreprise, les diplômés de bachelors mettent en œuvre la stratégie élaborée par l'entreprise, sans la définir. Le bachelor est également un excellent tremplin vers un diplôme bac +5. »

### ↳ SÉLECTION

Les bachelors recrutent par concours, ouverts aux élèves de terminale (l'inscription finale étant subordonnée à l'obtention du bac) ou aux bacheliers ayant déjà entamé une année d'études supérieures. Certaines écoles recrutent par la voie de concours communs : Atout +3, Bachelor EGC et Ecricome Bachelor. D'autres écoles organisent leurs propres épreuves de recrutement. La plupart admettent également des candidats en cours de cursus.

**ES et S majoritaires.** Ces concours sont ouverts aux bacheliers ES, S, STMG et L, parfois aux bacheliers STI2D et professionnels. Cependant, les bacheliers ES et S obtiennent la grande majorité des places, avec une répartition variable d'une école à l'autre (→ voir ci-contre).

### ↳ AU PROGRAMME

Proche de celui des BTS commerciaux, le programme comporte des cours en négociation commerciale, techniques de vente, management, communication et gestion, avec un objectif : comprendre le fonctionnement de l'entreprise et ses enjeux. Des cours de développement personnel et d'élaboration du projet professionnel sont dispensés. Le rythme est dense : jusqu'à 30 heures de cours par semaine en moyenne.

**Les spécialisations.** La plupart des bachelors ont une vocation généraliste et proposent en dernière année une spécialité de quelques centaines d'heures. Ainsi, dans les EGC, sur les 1 600 heures de formation par an, la spécialité occupe 260 heures, mais le diplôme final ne la mentionne pas. Quelques bachelors sont en revanche

clairement spécialisés, comme le souligne leur intitulé : le bachelor en management du tourisme de La Rochelle BS, par exemple.

**La pratique.** La scolarité comprend plusieurs périodes obligatoires de stage : ainsi, les étudiants en EGC passent au minimum 7 mois en entreprise. Par ailleurs, de nombreux projets et exercices, jeux d'entreprise et études de cas permettent des allers-retours constants entre la théorie et la pratique (→ lire p. 28). Enfin, de plus en plus de bachelors proposent d'effectuer une partie de la scolarité en alternance (→ lire p. 42). Certains permettent aussi une année de césure (→ lire p. 38).

**L'international.** Si ce n'est pas l'axe prioritaire des bachelors, quelques-uns proposent des cursus anglophones, comme à Burgundy School of Business ou à Audencia Business School. D'autres, comme le bachelor en management international de l'EM Normandie, permettent d'étudier un semestre dans une université partenaire. Par ailleurs, les stages à l'étranger sont de plus en plus souvent conseillés, voire imposés. Par exemple, le réseau des EGC les systématise en 2<sup>e</sup> année.

### ↳ ET APRÈS ?

Avec les années, le bachelor s'est imposé comme un premier diplôme vers un cursus long.

**Poursuite d'études.** Les trajectoires après un bachelor sont diverses. À Audencia, par exemple, près de 70 % des étudiants poursuivent leurs études. « Il s'agit d'étudiants qui souhaitent développer une spécialisation ou acquérir une double compétence en tourisme ou logistique, par exemple », précise Isabelle Petit, directrice des relations entreprises. Certains continuent en école de commerce, via les admissions parallèles (→ lire p. 89). D'autres choisissent l'université, sous deux conditions : être titulaire d'un diplôme visé et réussir les sélections.

**Insertion professionnelle.** L'esprit originel des bachelors est de préparer à une entrée directe sur le marché du travail avec, d'ailleurs, un certain succès. « Nos diplômés se voient souvent proposer un contrat avant la fin de leurs études », souligne Isabelle Petit. ■

## AVIS D'ÉTUDIANTE

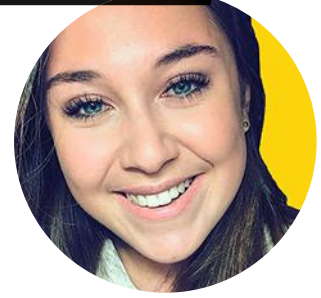

### Pourquoi un bachelor ?

« J'ai découvert le diplôme de bachelor pendant ma terminale STMG, alors que je me documentais sur les écoles de commerce. J'ai été séduite par le côté professionnalisant et par la possibilité offerte dans certains de partir à l'étranger. J'ai tenté le concours Atout +3 et c'est lors des oraux que mon choix s'est porté sur l'école de Dijon et sa filière anglophone. Les cours de marketing, de droit ou d'économie sont dispensés en anglais dès la 1<sup>re</sup> année. Je suis également partie étudier un semestre à Akita, au Japon. Les échanges avec les professeurs sont facilités par la petite taille de la promotion (30 élèves). En 3 ans, j'ai totalisé 9 mois de stage. Je souhaiterais poursuivre en programme grande école pour avoir une seconde expérience à l'étranger. »

Rachel, élève en bachelor à Burgundy School of Business

### STRATÉGIE

#### Pas d'autocensure

Beaucoup de bachelors recrutent leurs élèves sur leur envie d'étudier la gestion et de découvrir le monde de l'entreprise, plus que sur leur niveau scolaire. Donc pas besoin d'être en tête de classe en terminale pour réussir les concours ! Avec 10 ou 12 de moyenne et une forte motivation, de nombreux bachelors vous seront accessibles.

#### Du bachelor au master

Les diplômés d'un bachelor visé peuvent rejoindre les programmes grande école des écoles de commerce par la voie des admissions parallèles.

**Avantages.** Au cours de leur formation, ils ont étudié la gestion et acquis des compétences susceptibles de les aider pour certaines épreuves de sélection, comme celle du test de logique et de mémorisation TAGE MAGÉ (→ lire p. 94).

**Expérience.** Ils ont généralement plusieurs stages en entreprise à mettre en avant lors de l'entretien et parfois même une expérience à l'étranger qui leur permet d'être à l'aise dans une autre langue.

## Écoles reconnues et formations visées en 3 ans après le bac

→ Retrouvez les fiches de ces écoles à partir de l'index p. 170.

| Écoles/programmes   | Admissions        |                 |  | Apprentissage                                     |
|---|-------------------|-----------------|--|---|
|   | Bac               | Bac + 1         | Bac + 2  |   |
| <b>Audencia Bachelor</b> Nantes   | Atout +3          |                 | Concours propre  | 3   |
| <b>Brest Business School</b>  | Concours propre   | Concours propre |  | 3   |
| <b>Burgundy School of Business</b> Dijon, Lyon                          | Atout +3          |                 |  | 3   |
| <b>EGC Agen</b>   | Bachelor EGC      |                 | Bachelor EGC   |   |
| <b>EGC La Réunion</b>   | Bachelor EGC      |                 |  |   |
| <b>EGC Martinique</b>   | Bachelor EGC      |                 | Bachelor EGC   |   |
| <b>EGC Midi-Pyrénées</b> Montauban, Rodez, Tarbes                       | Bachelor EGC      |                 | Bachelor EGC, concours propre                                    | 3   |
| <b>EGC Pacifique Sud</b> Nouméa   | Concours propre   |                 | Concours propre  |   |
| <b>EGC Saint-Lô</b>   | Bachelor EGC      |                 | Concours propre  | 2-3   |
| <b>EGC Valence</b>  | Bachelor EGC      |                 | Bachelor EGC   |   |
| <b>EGC Vendée</b>   | Bachelor EGC      |                 | Concours propre  | 2-3   |
| <b>EM Normandie</b> Le Havre  | Atout +3          |                 | Concours propre  | 2-3   |
| <b>ESC Amiens</b>   | Concours propre   | Sur dossier     | Sur dossier  | 3   |
| <b>ESC Clermont</b>   | Atout +3          |                 | Concours propre  | 3   |
| <b>ESC Europe</b>   | Concours propre   |                 |  |   |
| <b>ESC Pau BS</b>   | Concours propre   |                 | Concours propre  | 3   |
| <b>ESCD-3A</b> Lyon   | Concours propre   | Concours propre | Concours propre  | 3   |
| <b>Escem<sup>1</sup></b> Orléans  | Concours propre   |                 | Concours propre  | 2-3   |
| <b>Escem<sup>2</sup></b> Tours  | Concours propre   | Concours propre | Concours propre  |   |
| <b>Essca</b> Cholet, Paris  | Concours propre   | Concours propre |  |   |
| <b>Grenoble EM</b> Grenoble, Paris                                      | Atout +3          | Concours propre | Concours propre  |   |
| <b>ICN BS</b> Metz, Nancy   | Atout +3          |                 |  |   |
| <b>Idrac</b> Grenoble, Lyon, Montpellier, Nantes, Nice, Paris, Toulouse | Concours propre   | Concours propre | Concours propre  | 3   |
| <b>ISG Paris</b>  | Concours propre   |                 |  |   |
| <b>Kedge</b> Avignon, Bastia, Bayonne, Bordeaux, Marseille, Toulon      | Ecricome Bachelor |                 | Concours propre à Avignon, Marseille, Bastia, Bordeaux et Toulon | 3 à Avignon, Bastia, Bayonne, Marseille et Toulon |
| <b>La Rochelle BS</b> La Rochelle, Isle-d'Espagnac                      | Atout +3          | Concours propre | Concours propre  | 2-3   |
| <b>Neoma BS</b> Reims, Rouen  |                   |                 | Concours propre  | 3   |
| <b>Paris School of Business</b>   | Concours propre   | Concours propre | Concours propre  |   |
| <b>Rennes School of Business</b>  | Concours propre   |                 | Concours propre  |   |
| <b>Toulouse BS</b>  | Concours propre   | Concours propre | Concours propre  |   |

**Apprentissage** 2-3: indique les années concernées quand l'apprentissage est possible.

1. Diplôme en développement commercial.

2. Diplôme en management international.

Les admissions concernant les étudiants étrangers ne sont pas indiquées.

Source: enquête Onisep 2018.





**À COMMANDER EN LIGNE**

Version papier ou numérique



**TOUTES LES PUBLICATIONS POUR BIEN S'ORIENTER**



**onisep LA LIBRAIRIE EN LIGNE**



MINISTÈRE DE L'ÉDUCATION NATIONALE ET DE LA JEUNESSE

MINISTÈRE DE L'ENSEIGNEMENT SUPÉRIEUR, DE LA RECHERCHE ET DE L'INNOVATION



**TOUTE L'INFO SUR LES MÉTIERS ET LES FORMATIONS**

Tournés vers l'international, les BBA (*bachelors in business administration*), en 4 ans après le bac, permettent de passer jusqu'à la moitié du cursus à l'étranger et d'obtenir un double diplôme.

## EN 4 ANS LES BBA

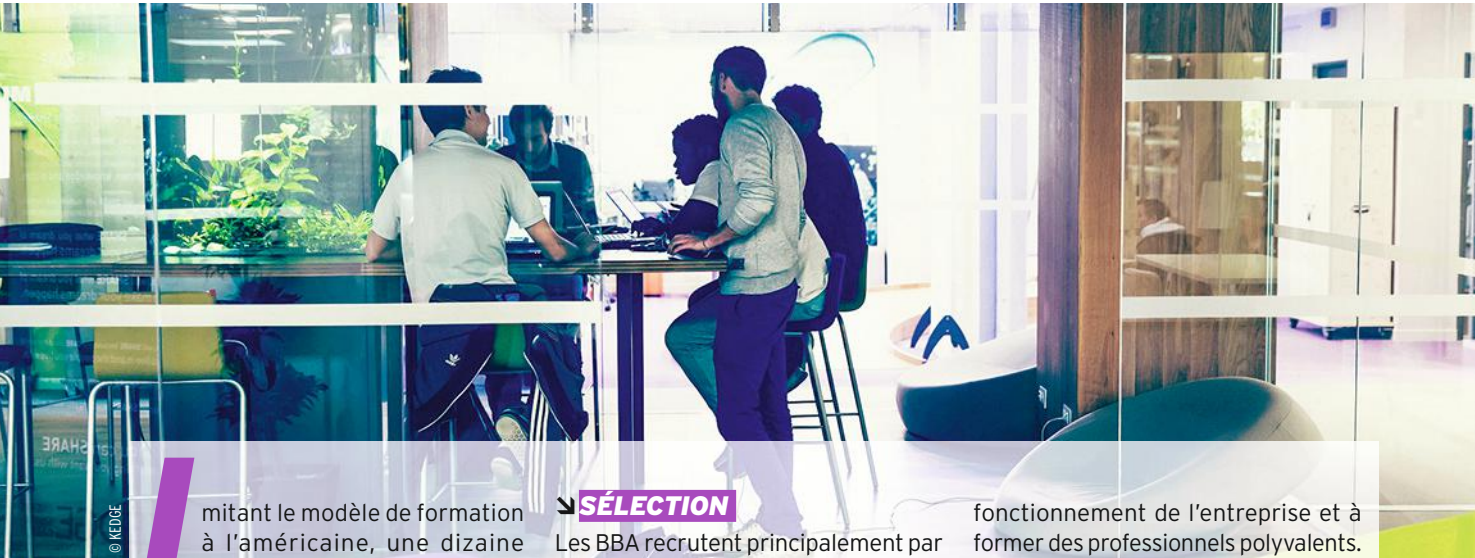

imitant le modèle de formation à l'américaine, une dizaine d'écoles reconnues proposent des bachelors visés en 4 ans, appelés « BBA ». Si ces cursus s'éloignent de la logique prévalant désormais dans l'enseignement supérieur européen (diplômes en 3, 5 et 8 ans selon le schéma licence, master, doctorat), ils sont bien identifiés sur le marché international.

### AIDE AU CHOIX

#### BBA en 4 ans ou programme post-bac en 5 ans ?

Un cursus en 4 ans offre une certaine flexibilité. Il permet soit d'entrer sur le marché du travail, soit de poursuivre ses études pour obtenir un bac + 5. Cette année supplémentaire permet de se spécialiser dans un domaine précis et, en intégrant un autre établissement, d'associer deux marques et deux réseaux d'anciens sur son CV.

**Quels débouchés ?** Il n'y a pas de règle : certaines entreprises ne font pas de différence entre les programmes en 4 ou 5 ans ; d'autres (souvent les grandes) leur appliquent une grille de salaires différente. Enfin, le nom de l'école joue parfois un rôle plus important que la durée du cursus. À noter : le concours Sésame regroupe des formations en 4 et 5 ans.

### ➤ SÉLECTION

Les BBA recrutent principalement par concours communs (Pass, Sésame) et s'adressent à des élèves de terminales et à des bacheliers ayant commencé une 1<sup>re</sup> année d'études supérieures. Certaines écoles comme Kedge, Skema ou EmLyon organisent leurs propres concours. Des admissions en cours de cursus sont également possibles.

**Profil.** Avoir un bon niveau en langues, notamment en anglais, est nécessaire pour présenter les concours. En effet, l'orientation internationale des BBA commence dès les sélections, avec très souvent des épreuves dans deux langues vivantes à l'écrit et à l'oral. Cependant, des étudiants moyens peuvent aussi réussir. « *Nous ne recherchons pas des élèves bilingues, mais des élèves motivés. Il faut vouloir étudier en anglais et aimer les langues pour rejoindre un BBA* », explique Sarah Cooper, directrice du BBA de Neoma. Les bacheliers ES et S sont généralement ceux qui s'en sortent le mieux, mais quelques bacheliers L ou STMG sont aussi admis chaque année.

### ➤ AU PROGRAMME

Les BBA offrent un enseignement généraliste en management visant à donner une compréhension fine du

fonctionnement de l'entreprise et à former des professionnels polyvalents. « *Les BBA s'adressent à des étudiants qui souhaitent travailler en équipes, dans un contexte multiculturel* », souligne Sarah Cooper. La différence avec les autres programmes proposés en école de commerce se fait sur le temps passé à l'étranger et l'apprentissage des langues.

**Langues obligatoires.** Tous les BBA proposent à leurs étudiants de suivre leur cursus entièrement en anglais dès la 1<sup>re</sup> année. Cette option convient à ceux qui souhaitent une immersion rapide et qui ont déjà un bon niveau. Pour les autres, l'apprentissage est plus progressif. Mais tous deviennent bilingues une fois diplômés. L'apprentissage

### CONCOURS D'ENTRÉE : PROFIL DES ADMIS

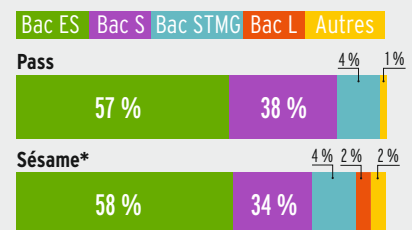

\* Filières d'origine des admis au concours Sésame pour les BBA.  
Source : banques d'épreuves, concours 2017.



d'une deuxième langue étrangère, au choix, est aussi au programme. Et quelques BBA, comme celui de l'Essec, imposent trois langues vivantes à leurs étudiants.

**Cap sur l'international.** Les étudiants de BBA ont au minimum une année académique et un semestre de stage à l'étranger. Ils ont également la possibilité d'obtenir un double diplôme : celui de l'école française et celui de l'établissement étranger partenaire. Au final, en 4 ans d'études, ils passent en moyenne 2 ans à l'étranger.

**Spécialisation.** Elle intervient généralement lors de la seconde moitié de la formation. Les étudiants ont le choix entre le marketing, la finance, la comptabilité... Dans quelques écoles, cette fin de cursus peut s'effectuer en contrat d'apprentissage. « Nos étudiants doivent signer un accord avec une entreprise localisée en France et peuvent ensuite effectuer leur apprentissage dans un autre pays. Les cours se font alors à distance », explique Sarah Cooper.

### ET APRÈS ?

À la fin de leur formation, de nombreux étudiants font le choix de poursuivre leurs études pour se spécialiser davantage et obtenir un bac + 5 en école de commerce ou à l'université. Attention : pour ceux qui envisagent d'emblée des études longues, il peut être judicieux de s'engager directement dans une formation en 5 ans. Car, après un cursus en 4 ans, l'entrée dans une autre formation est sélective et n'est donc aucunement garantie, même dans les écoles du même groupe, contrairement à ce que laissent penser certains établissements. Par ailleurs, une année de spécialisation hors université peut coûter très cher. D'autres rejoignent le marché du travail. L'expérience acquise à l'international durant leur formation leur donne accès aux entreprises étrangères. À titre d'exemple, près de 70 % des diplômés de l'international BBA de Kedge obtiennent leur premier poste à l'étranger. ■

### AVIS D'ÉTUDIANT



### Travailler à l'étranger

« C'est la dimension internationale du BBA qui m'a attiré. Les enseignements des 2 premières années se font en tronc commun et permettent de découvrir de nouvelles matières, comme le marketing ou le commerce international. Un séjour à l'étranger est ensuite imposé. Nous avons le choix entre aller étudier dans un campus partenaire ou faire un stage. J'ai choisi cette seconde option pour développer mon expérience professionnelle et j'ai effectué 6 mois de stage à New York, dans le service marketing et vente d'une marque de montres suisse. En plus d'être devenu bilingue, j'ai appris à m'adapter à une autre culture professionnelle, et cela me sert pour mon stage de fin d'études. Je travaille pour une société qui organise des salons de maquillage professionnel dans le monde entier. Après mon diplôme, j'envisage de partir à Londres et d'y trouver un poste en marketing. »

Florian, élève en BBA à l'Edhec

## Écoles reconnues et formations visées en 4 ans après le bac

→ Retrouvez les fiches de ces écoles à partir de l'index p. 170.

| Écoles/programmes                                     | Labels internationaux | Admissions              |                 |                 |                 | Apprentissage |
|---|-----------------------|-------------------------|-----------------|-----------------|-----------------|---------------|
|   |                       | Bac                     | Bac + 1         | Bac + 2         | Bac + 3         |               |
| <b>Edhec BBA</b> Lille, Nice                          | AACSB, Amba, Equis    | Pass ou concours propre |                 | Concours propre |                 | 3-4           |
| <b>EM Lyon Global BBA</b> Paris, Saint-Étienne        | AACSB, Equis          | Concours propre         | Concours propre | Concours propre |                 | 4             |
| <b>Essec Global BBA</b> Cergy                         | AACSB, Amba, Equis    | Sésame                  |                 | Concours propre |                 | 3-4           |
| <b>Inseec BBA</b> Bordeaux, Lyon                      |                       | Pass ou concours propre | Concours propre |                 | Concours propre |               |
| <b>Kedge International BBA</b> (ex-Cesemed) Marseille | AACSB, Equis          | Concours propre         |                 | Concours propre |                 |               |
| <b>La Rochelle BS BBA</b>                             | AACSB, Epas           | Sésame                  | Concours propre | Concours propre |                 |               |
| <b>Neoma Cesem</b> Reims                              | AACSB, Equis          | Sésame                  |                 |                 |                 |               |
| <b>Neoma Global BBA</b> Reims, Rouen                  | AACSB, Amba, Equis    | Sésame                  |                 |                 |                 | 3-4           |
| <b>SCBS</b> (ex-ESC Troyes) BBA                       |                       | Sésame                  | Concours propre | Concours propre |                 | 4             |
| <b>Skema BBA</b> Nice                                 | AACSB, Amba, Equis    | Concours propre         | Concours propre | Concours propre |                 |               |

**Apprentissage** 3-4 : indique les années concernées quand un apprentissage est possible. Les admissions concernant les étudiants étrangers ne sont pas indiquées.

Source : enquête Onisep 2018.

Certains préfèrent étudier 5 ans dans un seul et même établissement sitôt le bac obtenu. Une façon pour eux de contourner les 2 années de classes préparatoires et le couperet des concours à la fin de la 2<sup>de</sup> année.

## EN 5 ANS VERS LE MASTER

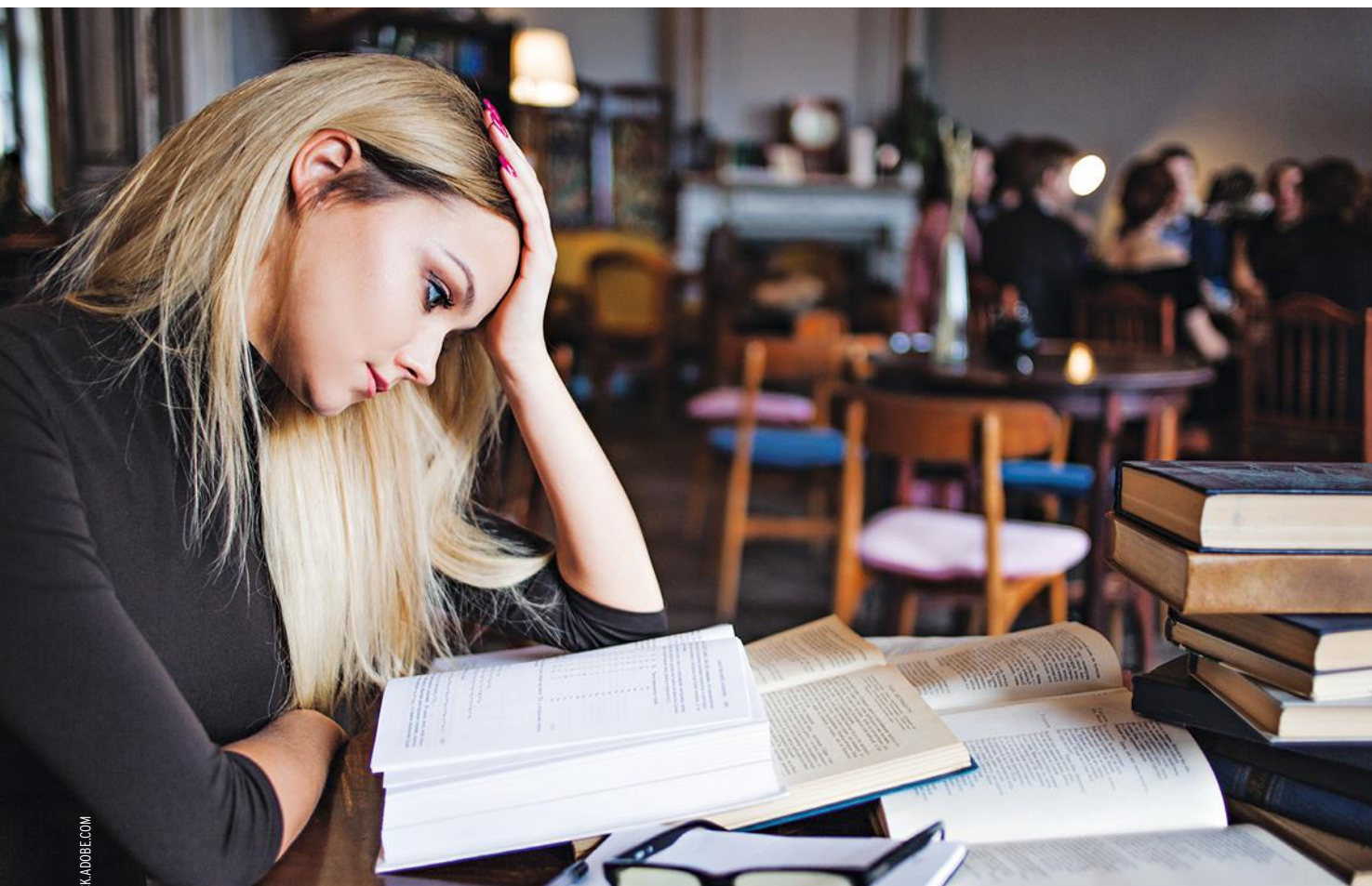

© ULIA KOLTYRINA / STOCK.ADOBE.COM

**U**ne quarantaine de cursus d'écoles de commerce en 5 ans après le bac forment des managers opérationnels et ouverts sur le monde. La moitié sont visés par le ministère de l'Enseignement supérieur, de la Recherche et de l'Innovation, et une douzaine confèrent le grade de master au même titre que les programmes grande école post-bac + 2.

### ↳ SÉLECTION

Un grand nombre de ces programmes en 5 ans recrutent via des concours communs : les principaux sont les concours Accès, Link, Sésame et Team

(→ lire pp. 62-65). Quelques écoles organisent leur propre recrutement (→ voir le tableau p. 56). Et, en cas d'échec l'année du bac, la plupart prévoient d'autres paliers d'admission, toujours par concours (→ lire p. 89).

**ES, puis S en tête.** Les bacheliers ES, puis les S, constituent l'essentiel des effectifs. Cependant, leur part varie selon les concours, certaines écoles étant ouvertes à d'autres séries de bac. Ainsi, à l'Esta, un profil scientifique est exigé, en raison de la spécialisation technique de l'école. Retrouvez le profil des admis dans nos fiches écoles (→ lire pp. 113 et suivantes).

**Sélectivité.** « Éviter la case prépa » est une stratégie qui séduit certains bacheliers, ce qui explique le succès de ces écoles post-bac. Le prix à payer ? Une sélectivité qui augmente, même si elle reste variable selon les écoles. Ainsi, en 2017, le taux de réussite à l'Isepeg était de seulement 13 %. Retrouvez le nombre de places pour chaque école dans les pages concours (→ lire p. 60). **Exigence académique.** Conséquence de cette sélectivité : les titulaires d'un baccalauréat obtenu avec mention « bien » ou « très bien » sont nombreux. Contrairement aux idées reçues, ces écoles ne recrutent pas seulement les



élèves qui n'ont pas été acceptés en classe préparatoire mais constituent le premier choix d'un grand nombre de candidats. « En 2017, 85 % de nos étudiants admis en 1<sup>re</sup> année avaient également obtenu une prépa », souligne Céline Verdrière, responsable du service recrutement France et concours à l'Iseeg. Globalement, le niveau exigé est plus élevé pour intégrer un cursus en 5 ans qu'un bachelor.

### ↘ AU PROGRAMME

Comme leurs concurrentes post-prépa, les écoles post-bac en 5 ans se présentent souvent comme généralistes, avec une coloration ou dominante uniquement en fin de parcours.

**Les cours.** Le principe de ces écoles est d'attaquer de front les disciplines indispensables à la vie de l'entreprise. Aussi trouve-t-on des enseignements de comptabilité, de droit, d'économie, de management, de finance et de marketing. La spécialisation intervient progressivement, souvent à compter de la 3<sup>e</sup>, voire de la 4<sup>e</sup> année. À côté des choix classiques comme l'audit, la finance, le marketing ou les ressources humaines, d'autres, plus spécifiques, sont proposés : marketing, communication et ingénierie des produits agroalimentaires à l'EM Normandie, entrepreneuriat et innovation à l'Iseeg, e-marketing, mobilités et automobile à l'Essca, etc.

**Mise en pratique.** Pour relier l'école et le monde de l'entreprise, une partie des cours est dispensée par des professionnels en exercice (chef d'entreprise pour le cours de stratégie d'export à l'international, avocat pour le droit fiscal, etc.). Les enseignements théoriques sont aussitôt mis en application par la réalisation d'études de cas ou de missions pour le compte d'entreprises. De plus, l'engagement dans la vie associative est encouragé par les écoles, voire imposé par certaines.

**Expérience.** Des stages obligatoires ont lieu tout au long de la scolarité. Certains étudiants cumulent jusqu'à 20 mois d'expérience professionnelle, soit globalement autant, si ce n'est plus, que dans les écoles post-prépa (hors année de césure). « Ce temps passé sur le terrain est un avantage

majeur des programmes en 5 ans. Et cela fait la différence auprès des recruteurs », explique Céline Verdrière. Cet atout précieux sur un CV peut être renforcé par un ou deux ans en apprentissage ou une année de césure (→ lire p. 38).

### ↘ QUELLES SPÉCIFICITÉS ?

Concernant les disciplines enseignées, il n'y a aucune différence avec les écoles post-prépa. Cependant, plus les études sont longues, plus les premiers mois sont théoriques. Par ailleurs, étant donné que ces écoles post-bac proposent également stages, année de césure et immersion dans des cultures étrangères, la distinction n'est pas plus claire sur le CV.

**Ce qui diffère ?** Il existe néanmoins quelques distinctions. Tout d'abord, le coût des études est plus élevé lorsqu'il faut financer 5 années d'école (→ lire p. 20). Ensuite, étant plus récents, les réseaux d'anciens peuvent être moins puissants. En contrepartie, ces écoles insistent sur le suivi des élèves qu'elles offrent : la durée des études leur donne le temps de connaître tous les élèves et de les accompagner individuellement dans la construction de leur projet professionnel.

### ↘ L'INTERNATIONAL

L'horizon d'exercice des jeunes diplômés n'est plus uniquement français. Conscientes de cette évolution, les écoles de commerce ont internationalisé leurs cursus avec différentes formules qui coexistent souvent : cours en anglais, stages obligatoires en dehors de l'Hexagone, semestres à l'étranger dans des établissements partenaires ou sur les campus de l'école, doubles diplômes... Autant d'axes de développement indispensables pour apparaître dans les classements internationaux.

**Étude des langues.** Deux sont obligatoires, parfois trois. De nombreuses écoles, comme l'Iseeg ou l'Essca, proposent des semestres entièrement en anglais.

**Séjours internationaux.** Rien ne remplaçant l'immersion pour développer ses compétences linguistiques et comprendre une autre culture, les écoles

.../...

### AVIS D'ÉTUDIANTE



## Multiplier les expériences

« Rejoindre une école post-bac m'a permis de multiplier les expériences. Pendant les 3 premières années généralistes, j'ai pu faire des stages dans des domaines très différents : en vente, marketing et tourisme. Je suis partie étudier un semestre au Brésil et une année en Angleterre, sur le campus d'Oxford de l'école. Mon activité au sein de la junior-entreprise de l'école m'a également aidée à affiner mon projet. J'ai ensuite choisi de faire une année de césure pour développer mes compétences en finance et en entrepreneuriat. J'ai fait un premier stage comme analyste financière pour une start-up parisienne spécialisée dans la location de logements étudiants. Lors du second, à Oxford, j'ai aidé l'EM Normandie à développer son réseau d'entreprises sur place. En dernière année, j'envisage de me spécialiser en banque, finance. »

Margot, élève à l'EM Normandie

## CONCOURS D'ENTRÉE : PROFIL DES ADMIS

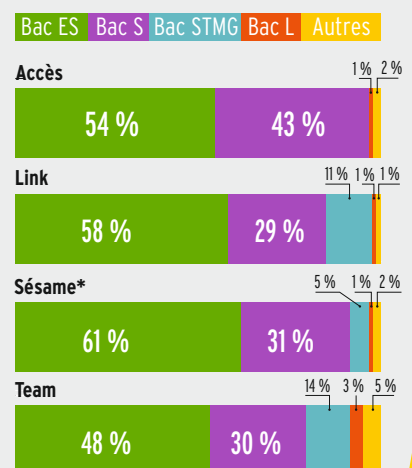

\* Filières d'origine des admis au concours Sésame pour les programmes en 5 ans.

Source : banques d'épreuves, concours 2017.

.../... imposent à leurs étudiants une ou plusieurs périodes de stage ou d'études à l'étranger. À Kedge-EBP International (à Bordeaux), la moitié du cursus s'effectue hors des frontières, en stage ou en échange universitaire. Certains accords permettent d'obtenir un double diplôme (avec celui de l'université partenaire).

### ➤ ET APRÈS ?

À ce niveau, le profil international et opérationnel des diplômés séduit les recruteurs. À titre d'exemple, à l'Essca, 90 % des diplômés 2017 du programme grande école ont mis moins de 3 mois à obtenir leur premier emploi. Près de 60 % l'ont obtenu avant la fin de leurs études. Leur rémunération

à l'embauche ? 38 350 € brut annuels, un chiffre en hausse par rapport à l'année précédente.

**Poursuite d'études.** Après une école en 5 ans, les diplômés qui décident de poursuivre leurs études sont très rares. Ils sont une poignée à poursuivre en mastère spécialisé en école de commerce. ■

## Écoles reconnues et formations visées en 5 ans après le bac

→ Retrouvez les fiches de ces écoles à partir de l'index p. 170.

| Écoles/<br>programmes  | Labels |                             | Admissions   |                    |                        |                                 |                                 | Grade<br>de<br>master | Apprentissage |
|--|--------|-----------------------------|--|--------------------|------------------------|---------------------------------|---------------------------------|-----------------------|---------------|
|  | CGE    | internationaux              | Bac  | Bac + 1            | Bac + 2                | Bac + 3                         | Bac + 4                         |                       |               |
| <b>EBS</b> Paris   | CGE    |                             | Link   |                    | Ambitions +            | Ambitions +                     |                                 | Oui                   | 4-5           |
| <b>EDC</b> Paris   | CGE    | Epas                        | Link   |                    | Passerelle 1           | Passerelle 2                    | Passerelle 2                    | Oui                   | 4-5           |
| <b>EM Normandie</b><br>Caen, Paris                                   | CGE    | AACSB, Epas, Equis          | Sésame   |                    | BCE ou<br>Passerelle 1 | Passerelle 2                    | Passerelle 2                    | Oui                   | 4-5           |
| <b>EMLV</b>  |        |                             | Link<br>ou concours<br>propre pour la<br>rentrée décalée |                    | Concours<br>propre     | Concours<br>propre              |                                 | Oui                   | 4-5           |
| <b>Esce</b> Paris, Lyon  | CGE    | Epas                        | Sésame   |                    | Ambitions +            | Ambitions +                     |                                 | Oui                   | 3-4-5         |
| <b>Esdes</b> Lyon  | CGE    |                             | Accès<br>ou concours<br>propre                           |                    | Concours<br>propre     | Concours<br>propre              |                                 | Oui                   |               |
| <b>Essca</b><br>Aix-en-Provence,<br>Angers, Bordeaux,<br>Lyon, Paris | CGE    | AACSB, Amba,<br>Epas, Equis | Accès  |                    | Concours<br>propre     | Concours<br>propre <sup>1</sup> | Concours<br>propre <sup>1</sup> | Oui                   | 4-5           |
| <b>Esta Belfort</b>  |        |                             | Concours<br>propre                                       |                    | Concours<br>propre     |                                 |                                 | Non                   | 5             |
| <b>ICD</b> Paris,<br>Toulouse  | CGE    |                             | Team<br>ou concours<br>propre                            | Team               | Team                   | Concours<br>propre              |                                 | Oui                   | 4-5           |
| <b>Idrac Lyon</b>  |        |                             | Team   | Team               | Team                   | Concours<br>propre              |                                 | Oui                   |               |
| <b>Isege</b> Lille, Paris  | CGE    | AACSB, Amba,<br>Equis,      | Accès<br>ou concours<br>propre <sup>2</sup>              | Concours<br>propre | Concours<br>propre     | Concours<br>propre              |                                 | Oui                   | 4-5           |
| <b>Ipag</b> Paris, Nice  | CGE    | Epas                        | Sésame   |                    | Ambitions +            | Ambitions +                     |                                 | Oui                   | 4-5           |
| <b>Istec</b> Paris   |        |                             | Team ou<br>concours<br>propre pour la<br>rentrée décalée | Team               | Team                   | Concours<br>propre              | Concours<br>propre              | Oui                   | 4-5           |
| <b>Kedge-EBP<br/>International</b><br>Bordeaux                       |        | AACSB, Amba, Equis          | Sésame   |                    |                        |                                 |                                 | Oui                   |               |
| <b>Neoma Tema</b><br>Reims   |        | AACSB, Equis                | Concours<br>propre                                       |                    |                        | Concours<br>propre              |                                 | Non                   |               |
| <b>Paris School<br/>of Business</b>                                  | CGE    | Amba                        | Link   |                    | Ambitions +            | Ambitions +                     |                                 | Oui                   | 4-5           |

**Apprentissage** 3-4-5 : indique les années concernées quand un apprentissage est possible.

1. Pour Paris et Angers ; sera possible pour Aix-en-Provence, Bordeaux et Lyon à compter de la rentrée 2019.

2. Réservé aux lycéens hors France métropolitaine.

Source : enquête Onisep 2018.



À DÉCOUVRIR !  
L'INDISPENSABLE POUR S'INFORMER



DOSSIER N° 80  
2018

TOUTE L'INFO SUR LES MÉTIERS ET LES FORMATIONS

9 €

SPÉCIAL

# SCIENCES PO

## ENQUÊTE EXCLUSIVE: LES 10 IEP À LA LOUPE

ZOOM SUR LES CONCOURS  
TOUS LES ACCÈS POSSIBLES

REPORTAGE :  
UNE JOURNÉE À SCIENCES PO RENNES

150  
MASTERS  
EN FICHES



9 782273 014045

AVRIL 2018 - PRIX FRANCE & DOM-TOM : 9 €

[www.onisep.fr/lalibrairie](http://www.onisep.fr/lalibrairie)

disponible sur la librairie en ligne



MINISTÈRE  
DE L'ÉDUCATION  
NATIONALE ET  
DE LA JEUNESSE

MINISTÈRE  
DE L'ENSEIGNEMENT SUPÉRIEUR,  
DE LA RECHERCHE  
ET DE L'INNOVATION



TOUTE L'INFO SUR LES MÉTIERS  
ET LES FORMATIONS

Préparer un concours tout en révisant le bac : un challenge qui n'est pas toujours facile à relever. Écrits, oraux, entretiens : présentation des épreuves, assortie de conseils des jurys de sélection.

## CONCOURS D'ENTRÉE **QUELLES ÉPREUVES ?**



© PHOTOGRAPHIEEU / STOCK.ADOBE.COM

**Q**uelles recrutent par concours commun ou qu'elles organisent leurs propres sélections, les écoles post-bac utilisent toutes le même type d'épreuves, le plus souvent concentrées en une journée. Cependant, les durées et les coefficients diffèrent (→ lire p. 60).

**Calendrier.** Se présenter à ces concours s'anticipe. Les inscriptions ont lieu de janvier à mars pour Sésame, par exemple. La plupart des épreuves écrites se déroulent en avril, mais Link organise des sessions jusqu'à début septembre.

**Admissibilité et admission.** Dans certains concours (Accès, Sésame, Team...), seuls les candidats admissibles (ayant réussi les écrits) passent les oraux. Les notes des écrits et des oraux sont ensuite additionnées pour établir le classement final. Dans d'autres, il n'y a pas de phase d'admissibilité : tous les can-

didats passent les écrits et les oraux (Bachelor EGC, Ecricome Bachelor, Pass...). Ce mode de sélection donne à ceux qui sont un peu faibles à l'écrit une chance de convaincre à l'oral par leur motivation.

### ▼ **LA LOGIQUE**

Suites et problèmes mathématiques permettent d'évaluer les capacités d'analyse, de raisonnement et de mémorisation des candidats, souvent sous forme de QCM (questionnaires à choix multiple). La difficulté ? La gestion du temps : une à deux minutes par question seulement. Certaines écoles, notamment Kedge pour le concours Ecricome Bachelor, utilisent les exercices du TAGE post-bac (test d'aptitude à la gestion des entreprises). Le concours Bachelor EGC ajoute à la logique des questions de culture générale.

**Conseil.** Entraînez-vous : les tests de logique font souvent appel aux mêmes

mécanismes, qu'il est tout à fait possible d'acquérir. Réhabituez-vous aussi à poser les calculs à la main : vous irez encore plus vite.

### ▼ **LES LANGUES**

L'écrit d'anglais est composé d'un QCM testant vos connaissances en grammaire et en vocabulaire. Cette épreuve est celle qui se rapproche le plus de ce que vous connaissez. S'y ajoute parfois la rédaction d'un essai ou la compréhension d'un texte. Sésame combine les deux premiers exercices. Pour Pass, la compréhension orale remplace la compréhension écrite. Certains concours imposent de plus un écrit de deuxième langue (Sésame, Pass).

**Conseil.** Lisez en anglais (sites Internet, magazines, etc.) pour enrichir votre vocabulaire et améliorer vos structures syntaxiques. En langue aussi, se relire est essentiel le jour de l'épreuve.



**Conseil.** Ne lisez pas le dossier en détail : aidez-vous du sommaire pour repérer les idées principales. Ne rédigez au brouillon que l'introduction et la conclusion. Enfin, relisez-vous car l'orthographe et la syntaxe sont prises en compte dans la notation.

### ↳ L'ENTRETIEN DE MOTIVATION

Pourquoi avoir choisi notre école ? Quels sont vos qualités, vos défauts, votre plus belle réussite, votre plus grand échec ? Quels événements d'actualité vous ont marqué ? Ces questions types ont pour but de mesurer votre motivation (pour la formation, l'établissement, telle ou telle discipline, etc.) et votre ouverture d'esprit. Le jury se fonde fréquemment sur un dossier rempli au moment de l'inscription ou le jour des oraux. L'entretien est parfois précédé d'autres exercices : argumentation orale à partir d'un sujet d'actualité et/ou débat à plusieurs.

**Conseil.** Lisez attentivement la plaque de l'école pour bien connaître ses spécificités. Réfléchissez à vos expériences extrascolaires et entraînez-vous à justifier vos choix. Puis, simulez des entretiens avec votre entourage pour perfectionner votre discours. Le jour J, adoptez une tenue correcte : une question de respect, estime les jurys.

### ↳ L'ORAL DE LANGUE

Il consiste souvent en un résumé ou un commentaire de texte, suivi d'une conversation avec le jury (dans la langue choisie) sur vos projets et motivations. Ce qui est évalué : votre compréhension des questions et votre capacité à exprimer des choses simples, comme épeler votre nom ou énoncer votre date de naissance. Certaines écoles imposent deux oraux de langues.

**Conseil.** Préparez le vocabulaire pour évoquer vos loisirs et vos projets. Écoutez la radio ou regardez vos séries préférées en version originale pour vous imprégner de l'accent. ■

### ↳ LA SYNTHÈSE

Cette épreuve est souvent la plus longue et celle dont le coefficient est le plus élevé. Elle consiste à dégager un thème commun et à élaborer une synthèse structurée à partir de plusieurs documents (textes, graphiques, etc.). C'est une épreuve très différente de ce qui est demandé en terminale. Aucune connaissance préalable n'est attendue : vos capacités d'analyse, votre aptitude à retenir l'essentiel et vos qualités rédactionnelles sont testées. La difficulté ? Là encore, la gestion du temps : de nombreuses synthèses sont rendues non terminées. Plusieurs concours post-bac ne demandent pas de synthèse. C'est le cas de Pass, Ecricome Bachelior ou encore du concours Team, qui lui a substitué une épreuve au choix (mathématiques, culture internationale, économie et sociologie, culture numérique ou LV2).

## MODE D'EMPLOI

### QCM : comment ça marche ?

Les QCM (questionnaires à choix multiple) sont fréquents dans les concours post-bac. Mais le système de notation peut varier. Si la notation est exclusivement positive, vous ne perdez pas de point en cas de mauvaise réponse : vous avez donc intérêt à répondre à l'intégralité des questions. Si la notation est négative (retrait de point en cas de mauvaise réponse), mieux vaut ne pas répondre à une question si vous n'êtes pas sûr de vous.

### Des outils pour s'entraîner

Les organisateurs des concours post-bac sont unanimes : suivre une préparation privée n'est pas nécessaire pour réussir les épreuves qui font appel à des connaissances normalement acquises en terminale, quelle que soit la série.

Bien réviser vos cours constitue donc la meilleure préparation et vous permet de rester concentré sur l'enjeu du bac ! Pour compléter ce travail, vous pouvez aussi avoir recours :

#### - aux sites Internet des concours.

Ils présentent précisément les épreuves et donnent des conseils pour s'y préparer, en s'appuyant sur les erreurs relevées par les correcteurs : ils sont une source précieuse d'informations ;

#### - aux annales.

La plupart des concours mettent à votre disposition gratuitement les sujets des années précédentes.

Disponibles sur Internet ou envoyées après votre inscription au concours, les annales permettent de se familiariser avec les épreuves. Le plus efficace est de s'entraîner dans les conditions réelles du concours, en temps limité et sans recourir à d'autres documents ;

#### - aux journées de préparation.

Plusieurs concours, comme Atout + 3, proposent aux candidats des séances de préparation gratuites : explication des épreuves, conseils de méthodologie et réponses aux questions des candidats sont au programme, avec parfois des simulations d'épreuves, suivies d'un commentaire des corrigés.

Intégrer une école de commerce directement après le bac ?  
Une cinquantaine d'établissements recrutent par le biais de l'un des neuf concours communs ; les autres organisent leurs propres concours.

# ZOOM

# 9 CONCOURS COMMUNS

## SOMMAIRE

### ÉCOLES EN 3 ANS

**ATOUT + 3** → p. 60

**BACHELOR EGC** → p. 61

**ECRICOME BACHELOR** → p. 61

### ÉCOLES EN 4 OU 5 ANS

**ACCÈS** → p. 62

**LINK** → p. 62

**PASS** → p. 63

**PASSERELLE CONCOURS**

**DIVERSITÉ** → p. 63

**SÉSAME** → p. 64

**TEAM** → p. 65

> Le nombre de places aux concours, le détail des épreuves et des coefficients correspondent à l'année 2018.

## ÉCOLES EN 3 ANS

### ATOUT + 3

#### PROFIL DES CANDIDATS

Concours ouvert aux **élèves de terminale ES, L, S, STMG** (admission définitive après réussite au bac) et aux **titulaires du bac** ou d'un équivalent français ou étranger.

#### ÉCOLES CONCERNÉES

**9 écoles** : Audencia Bachelor Nantes, BSB (Burgundy School of Business), EM Normandie, EM Strasbourg, Grenoble EM, groupe ESC Clermont, ICN Business School, IMT Business School

(ex-Télécom EM), La Rochelle Business School. Celles dont le bachelor est visé sont listées p. 50.

#### NOMBRE DE PLACES

**1315 places**. Audencia Bachelor Nantes: 210; BSB: 200; EM Normandie: 65; EM Strasbourg: 160; Grenoble EM: 120; ESC Clermont: 160; ICN BS: 160; La Rochelle BS: 170; IMT BS: 70.

#### MODALITÉS DE SÉLECTION

##### → Épreuves d'admissibilité

3 épreuves écrites communes :

- expression écrite : évaluer la compréhension d'un texte et son analyse (1h30) ;

- épreuve de logique et ouverture au monde (questions intégrant logique verbale et numérique, résolution de problèmes et approche du monde contemporain, 45 min) ;  
- QCM d'anglais (45 min).

##### → Épreuves d'admission

2 épreuves orales :

- entretien individuel, pour évaluer la motivation, la curiosité et l'ouverture d'esprit du candidat ainsi que ses centres d'intérêt et son comportement (entre 30 et 45 min) ;

- anglais : épreuve commune à toutes les écoles. Entretien à partir d'un texte, article de presse ou support visuel.

## ↳ CONCOURS ATOUT+3 2018

| ÉPREUVES/ÉCOLES                 | COEFFICIENTS             |     |              |               |             |                     |        |        |                |
|---------------------------------|--------------------------|-----|--------------|---------------|-------------|---------------------|--------|--------|----------------|
|                                 | AUDENCIA BACHELOR NANTES | BSB | EM NORMANDIE | EM STRASBOURG | GRENOBLE EM | GROUPE ESC CLERMONT | ICN BS | IMT BS | LA ROCHELLE BS |
| <b>ÉPREUVES D'ADMISSIBILITÉ</b> |                          |     |              |               |             |                     |        |        |                |
| Expression écrite               | 5                        | 5   | 5            | 5             | 3           | 5                   | 5      | 4      | 5              |
| Logique                         | 4                        | 3   | 3            | 3             | 3           | 3                   | 4      | 3      | 4              |
| Anglais                         | 3                        | 4   | 4            | 4             | 6           | 4                   | 3      | 5      | 3              |
| <b>ÉPREUVES D'ADMISSION</b>     |                          |     |              |               |             |                     |        |        |                |
| Entretien individuel            | 8                        | 8   | 8            | 8             | 8           | 8                   | 9      | 8      | 9              |
| Anglais                         | 4                        | 4   | 4            | 4             | 4           | 4                   | 3      | 4      | 3              |



**PRATIQUE**

Inscriptions sur [www.concours-atout-plus3.com](http://www.concours-atout-plus3.com) (sur [www.parcoursup.fr](http://www.parcoursup.fr) à compter de 2019).

**→ Frais d'inscription**

150 € pour l'ensemble des écoles (gratuité pour les boursiers) et 30 € pour une école choisie (entretien + anglais), 20 € par école suivante (entretien seul) pour les épreuves orales (15 € et 10 € par école supplémentaire pour les boursiers).

**→ Adresse utile**

[www.concours-atoutplus3.com](http://www.concours-atoutplus3.com).

Il est possible de se préparer en s'inscrivant gratuitement aux journées de préparation et d'entraînement. Les annales du concours sont disponibles sur le site.

## BACHELOR EGC (ÉCOLES DE GESTION ET DE COMMERCE)

**PROFIL DES CANDIDATS**

Concours ouvert aux **élèves de terminale** (toutes séries) et aux étudiants en 1<sup>re</sup> année d'études supérieures.

**ÉCOLES CONCERNÉES**

14 EGC (écoles de gestion et de commerce), mais 18 campus. Celles dont le bachelor est visé sont listées p. 50.

**NOMBRE DE PLACES**

900 places.

**MODALITÉS DE SÉLECTION**

Pas de phase d'admissibilité: les candidats présentent en même temps les épreuves écrites et les épreuves orales.

**→ 3 épreuves écrites**

- QCM d'anglais de niveau terminale avec vérification des connaissances en grammaire, vocabulaire et compréhension (40 min);

- épreuve de synthèse et de rédaction à partir de l'analyse de documents sur un thème d'ordre général pouvant être traité, sans préparation, par tous les candidats, quel que soit leur bac d'origine (2 h);

**↘ CONCOURS BACHELOR EGC (ÉCOLES DE GESTION ET DE COMMERCE) 2018**

| ÉCOLES/ÉPREUVES           | COEFFICIENTS     |          |                           |                 |                |                            |
|---------------------------|------------------|----------|---------------------------|-----------------|----------------|----------------------------|
|                           | ÉPREUVES ÉCRITES |          |                           | ÉPREUVES ORALES |                |                            |
|                           | ANGLAIS          | SYNTHÈSE | LOGIQUE, CULTURE GÉNÉRALE | ENTRETIEN       | OPTION ANGLAIS | OPTION EGC                 |
| EGC Agen                  | 2                | 4        | 2                         | 12              |                |                            |
| EGC Bourg-en-Bresse       | 2                | 4        | 4                         | 10              |                |                            |
| EGC Brive                 | 2,5              | 2,5      | 2,5                       | 10              | 2,5            |                            |
| EGC Cayenne               | 2                | 3        | 1                         | 10              |                |                            |
| EGC Chalons-sur-Saône     | 3                | 4        | 3                         | 10              |                |                            |
| EGC Charleville-Mézières  | 3                | 4        | 3                         | 10              | 2              |                            |
| EGC Fort-de-France        | 2                | 4        | 4                         | 8               | 2              | Espagnol                   |
| EGC La Réunion            | 2                | 3        | 2                         | 12              | 1              |                            |
| EGC La Roche-sur-Yon      | 2                | 3        | 3                         | 10              |                |                            |
| EGC Montauban             | 2                | 3        |                           | 5               |                |                            |
| EGC Nîmes                 | 2                | 3        |                           | 5               |                |                            |
| EGC Rodez                 | 2                | 3        |                           | 5               |                |                            |
| EGC Saint-Germain-en-Laye | 3                | 4        | 3                         | 10              |                |                            |
| EGC Sens                  | 3                | 4        | 3                         | 10              |                |                            |
| EGC Strasbourg            | 2                | 4        | 2                         | 8               |                | 2 (Allemand écrit et oral) |
| EGC Tarbes                | 2                | 3        |                           | 5               |                |                            |
| EGC Valence               | 3                | 4        | 3                         | 5               |                |                            |
| EGC Villefontaine         | 2                | 5        | 3                         | 10              |                |                            |

NB : les EGC Lille, Le Mans, Nouméa et Saint-Lô recrutent sur concours propre.

- épreuve de logique, culture générale (1h).

**→ 1 ou 2 épreuves orales**

Entretien de motivation permettant au candidat de mieux connaître les études envisagées et au jury d'apprécier si l'étudiant sera capable de s'adapter aux études commerciales et si son profil correspond aux débouchés proposés (30 min de préparation et 30 min de passage).

Certaines écoles ajoutent une épreuve orale de langue.

**PRATIQUE**

Inscriptions sur [www.parcoursup.fr](http://www.parcoursup.fr). Journées gratuites de préparation aux épreuves du concours commun: voir les dates selon les écoles et les informations sur [www.bachelor-egc.fr](http://www.bachelor-egc.fr).

**→ Frais d'inscription**

75 € par école.

**→ Adresse utile**

Réseau EGC, Direction formation et compétences, 46, av. de la Grande Armée, CS 50071, 75858 Paris Cedex 17, 0140 69 38 61 [www.bachelor-egc.fr](http://www.bachelor-egc.fr).

## ECRICOME BACHELOR

**PROFIL DES CANDIDATS**

Concours ouvert aux **élèves de terminale ES, L, S, STI2D, STMG** et **bac professionnel**.

**ÉCOLE CONCERNÉE**

Ce concours, organisé par la banque Ecricome, permet d'intégrer les programmes post-bac en 3 ans de Kedge BS.

**NOMBRE DE PLACES**

**505 places.** Kedge: 455 (45 à Avignon, 25 à Bastia, 70 à Bayonne, 230 à Bordeaux, 120 à Marseille et 15 à Toulon).

.../...

.../...

**MODALITÉS DE SÉLECTION**

Pas de phase d'admissibilité: les candidats présentent en même temps les épreuves écrites et les épreuves orales.

**→ 2 épreuves écrites**

- TAGE post-bac, QCM mesurant les aptitudes verbales, de résolution de problèmes et de raisonnement logique (1h20, coeff. 8);

- QCM d'anglais (1h, coeff. 4) comprenant 4 phases: structure, expression écrite, compréhension de texte, vocabulaire.

**→ 2 épreuves orales**

- Oral d'anglais à partir de la lecture d'un texte (20 min de préparation et 20 min d'entretien, coeff. 2);

- entretien de découverte: discussion avec le jury autour des centres d'intérêt du candidat et de ses expériences vécues au cours de jobs, stages ou séjours à l'étranger (30 min; coeff. 6).

**PRATIQUE**

Inscriptions de décembre à février pour la 1<sup>re</sup> session; de décembre à avril pour la 2<sup>de</sup> session sur [www.ecricome.org](http://www.ecricome.org).

**→ Frais d'inscription**

90 € pour les épreuves écrites et orales et TAGE post-bac, 45 € sans le test (75 € pour les boursiers, 30 € sans le TAGE post-bac).

**→ Adresse utile**

Ecricome, 23, rue Louis le Grand, 75002 Paris, 0140738330, [concours@ecricome.org](mailto:concours@ecricome.org), [www.ecricome.org](http://www.ecricome.org).

**ÉCOLES EN 4 OU 5 ANS****ACCÈS****PROFIL DES CANDIDATS**

Concours ouvert aux **élèves de terminale** et aux **titulaires du bac** ou d'un équivalent français ou étranger.

**ÉCOLES CONCERNÉES**

**3 écoles:** Esdes Lyon, Essca (Aix-en-Provence, Angers, Bordeaux, Lyon, Paris) et Ieseg (Lille, Paris).

Formation en **5 ans**.

**NOMBRE DE PLACES**

**1800 places.** Esdes: 200; Essca: 850; Ieseg: 750.

**MODALITÉS DE SÉLECTION****→ Épreuves d'admissibilité**

4 épreuves communes:

- synthèse: extraire et organiser les idées d'un ensemble de documents (3h);

- QCM de raisonnement logique et de mathématiques (2h30);

- QCM d'ouverture culturelle (1h30);

- QCM d'anglais (45 min).

**→ Épreuves d'admission**

2 oraux: une épreuve d'anglais et un entretien dont la nature varie d'un établissement à l'autre.

- Esdes et Ieseg: entretien individuel (45 min), anglais (30 min);

- Essca: entretien collectif et entretien individuel (2 h), anglais (45 min).

**PRATIQUE**

Inscriptions de novembre à mars sur [www.concours-acces.com](http://www.concours-acces.com). Les annales sont disponibles sur le site.

**→ Frais d'inscription**

120 € pour l'inscription au concours Accès, 80 € par école demandée.

**→ Adresse utile**

Concours Accès, BP 40651, 49006 Angers Cedex 01. Renseignements: [contact@concours-acces.com](mailto:contact@concours-acces.com).

**LINK****PROFIL DES CANDIDATS**

Concours ouvert aux **élèves de terminale** et aux **titulaires du bac**.

**ÉCOLES CONCERNÉES**

**4 écoles:** EBS Paris Business School, EDC Paris Business School, EMLV et PSB (Paris School of Business). Formation en **5 ans**.

**NOMBRE DE PLACES**

**1355 places:** EBS: 250; EDC: 275; EMLV: 280; PSB: 550.

**MODALITÉS DE SÉLECTION****→ Épreuves d'admissibilité**

3 épreuves écrites:

- test d'aptitude CAC pour compréhension, analyse, calcul (QCM, 2 h);

- anglais (essai et QCM, 1h);

- note de synthèse et question d'opinion (essai, 2 h).

**→ Épreuves d'admission**

Entretien individuel dans toutes les écoles; entretien de groupe à l'EDC et à PSB.

**PRATIQUE**

Inscriptions sur [www.concours-link.fr](http://www.concours-link.fr) avant l'une des six sessions proposées de janvier à septembre. Les annales sont disponibles sur le site.

**→ Frais d'inscription**

190 € pour les quatre écoles, 170 € pour trois, 140 € pour deux et 100 € pour une école (50 % pour les boursiers).

**→ Adresse utile**

Concours Link, 11, rue Carrier-Belleuse, 75015 Paris, [contact@concours-link.fr](mailto:contact@concours-link.fr).

**CONCOURS ACCÈS 2018**

| ÉPREUVES/ÉCOLES                       | COEFFICIENTS |       |       |
|---------------------------------------|--------------|-------|-------|
|                                       | ESDES        | ESSCA | IESEG |
| <b>ÉPREUVES D'ADMISSIBILITÉ</b>       |              |       |       |
| Synthèse                              | 5            | 6     | 6     |
| Raisonnement logique et mathématiques | 7            | 8     | 8     |
| Ouverture culturelle                  | 4            | 3     | 3     |
| Anglais                               | 4            | 3     | 3     |
| <b>ÉPREUVES D'ADMISSION</b>           |              |       |       |
| Entretien                             | 7            | 10    | 7,5   |
| Anglais                               | 3            | 3     | 2,5   |



## ↳ CONCOURS LINK 2018

| ÉPREUVES/ÉCOLES                        | COEFFICIENTS |     |     |      |
|--|--------------|-----|-----|------|
|  | EBS          | EDC | PSB | EMLV |
| <b>ÉPREUVES D'ADMISSIBILITÉ</b>        |              |     |     |      |
| Test d'aptitude CAC                    | 4            | 4   | 4   | 4    |
| Anglais                                | 3            | 3   | 3   | 3    |
| Note de synthèse et question d'opinion | 3            | 3   | 3   | 3    |
| <b>ÉPREUVES D'ADMISSION</b>            |              |     |     |      |
| Entretien individuel                   | 10           | 5   | 6   | 10   |
| Entretien de groupe                    |              | 5   | 4   |      |

## PASS

### PROFIL DES CANDIDATS

Concours ouvert aux **élèves de terminale ES, S, L, STMG** (et leurs équivalents étrangers) ainsi qu'aux étudiants en 1<sup>re</sup> année d'études supérieures.

### ÉCOLES CONCERNÉES

**2 écoles**: Edhec BBA (Lille, Nice) et Insec BS BBA (Bordeaux, Lyon).  
Cursus en **4 ans**, suivi d'une 5<sup>e</sup> année facultative.

### NOMBRE DE PLACES

**1220 places.**

### MODALITÉS DE SÉLECTION

Deux voies d'admission : la voie profil (sur dossier), la voie concours sans phase d'admissibilité (les candidats présentent en même temps les épreuves écrites et les épreuves orales).

#### →4 épreuves écrites

- Test d'environnement et culture internationale (langue française, arts, littérature, philosophie, histoire, géographie, sciences et technologies, etc.), sous forme de QCM et valant 100 points (1h);
- test de logique générale, numérique, quantitative, arithmétique, mathématique et graphique, sous forme de QCM et valant 100 points (1h30);
- test d'anglais en deux parties, évaluant l'usage de la langue et la compréhension orale, et valant 125 points (50 min + 40 min);
- épreuve de 2<sup>e</sup> langue (espagnol, allemand, italien, portugais, hébreu, japonais, arabe, néerlandais, russe ou chinois) et valant 75 points (30 min).

#### →2 épreuves orales

- Entretien d'actualité de 10 min (préparation de 30 min) à partir d'un sujet relatif à l'actualité récente, valant 75 points;
- entretien de motivation (20 min), valant 125 points.

### PRATIQUE

Inscriptions en ligne sur [www.concours-pass.com](http://www.concours-pass.com). Plusieurs sessions entre février et début juin, en France, y compris dans les départements d'outre-mer, et à l'étranger.

#### →Frais d'inscription

120 € pour toutes les écoles (60 € pour les boursiers).

## PASSERELLE CONCOURS DIVERSITÉ

### PROFIL DES CANDIDATS

Concours Diversité de la banque Passerelle, filière handicap ou filière ascension

sociale, ouvert aux **élèves de terminale ES, L, S, STMG** et professionnelle.

### ÉCOLES CONCERNÉES

**6 écoles**: EM Normandie, EM Strasbourg, Grenoble EM, ICN Business School, La Rochelle Business School, et Montpellier Business School.

### NOMBRE DE PLACES

**96 places.** EM Normandie:10; EM Strasbourg:20; Grenoble EM:30; ICN BS:10; La Rochelle BS:20; Montpellier BS:6.

### MODALITÉS DE SÉLECTION

La sélection se fait sur critères sociaux et académiques, et sur concours. Les coefficients appliqués sont les mêmes dans toutes les écoles mais diffèrent selon le bac. Les admis suivent une formation de 2 ans (DUT, BTS, etc.) dans un établissement partenaire puis intègrent le programme grande école sans repasser de concours.

#### →4 épreuves écrites

- Commentaire d'un fait d'actualité (2h30);
- culture générale (1h20);
- anglais (1h30);
- logique (1h30).

#### →3 épreuves orales

- Anglais;
- 2<sup>e</sup> langue (allemand, arabe, espagnol, italien, portugais ou chinois);
- entretien de motivation.

### PRATIQUE

Inscriptions d'octobre à mi-février sur [www.passerelle-concoursdiversité.com](http://www.passerelle-concoursdiversité.com).

## ↳ CONCOURS DIVERSITÉ PASSERELLE 2018

| ÉPREUVES/<br>ORIGINE BAC          | COEFFICIENTS    |                  |                |                   |        |                   |
|-----------------------------------|-----------------|------------------|----------------|-------------------|--------|-------------------|
|                                   | ES              | L                | S              | STMG              | PRO    |                   |
| <b>ÉPREUVES ÉCRITES</b>           |                 |                  |                |                   |        |                   |
| Commentaire d'un fait d'actualité | 8               | 2                | 2              | 6                 | 4      |                   |
| Culture générale                  | 2               | 8                | 5              | 4                 | 6      |                   |
| Anglais                           | 5               | 5                | 5              | 5                 | 4      |                   |
| Logique                           | 5               | 5                | 8              | 5                 | 6      |                   |
| <b>ÉPREUVES ORALES</b>            |                 |                  |                |                   |        |                   |
|                                   | EM<br>NORMANDIE | EM<br>STRASBOURG | GRENOBLE<br>EM | LA ROCHELLE<br>BS | ICN BS | MONTPELLIER<br>BS |
| Anglais                           | 5               | 5                | 5              | 7                 | 5      | 5                 |
| 2 <sup>e</sup> langue             |                 | 5                | 5              |                   |        | 5                 |
| Entretien                         | 15              | 10               | 10             | 13                | 15     | 10                |

.../...

## SÉSAME

### PROFIL DES CANDIDATS

Concours ouvert aux **élèves de terminale** et aux **titulaires du bac**.

### ÉCOLES CONCERNÉES

**8 écoles et différents programmes:** EssecGlobal BBA (Cergy, Singapour, Rabat), Kedge International BBA (Marseille), La Rochelle BS BBA, Neoma Cesem (Reims), Neoma Global BBA (Reims, Rouen), SCBS (South Champagne Business School, ex-ESC Troyes) BBA en **4 ans**; EM Normandie (Caen, Paris), Esce (Paris, Lyon), Ipag BS (Paris, Nice), Kedge-EBP International (Bordeaux) en **5 ans**.

Ces établissements organisent leurs études sous forme de programmes bilingues: franco-allemand, franco-chinois, franco-mexicain... Certains demandent aux candidats de choisir préalablement une zone d'études.

### NOMBRE DE PLACES

**3120 places.** Essec Global BBA: 420; Kedge International BBA: 180; La Rochelle BS BBA: 140; Neoma-Cesem:

240; Neoma Global BBA: 220; SCBS BBA: 80; EM Normandie: 660; Esce: 500; Ipag: 450; Kedge-EBP International: 230.

### MODALITÉS DE SÉLECTION

#### →Épreuves d'admissibilité

4 épreuves écrites:

- analyse et synthèse de dossier (3 h);
- raisonnement: test de logique générale et test de logique numérique, arithmétique et mathématique (1h);
- épreuve de langue étrangère (LV1) composée d'un essai (50 % de la note) et d'un QCM de grammaire, conjugaison et vocabulaire (50 % de la note) en 1h;
- épreuve de 2<sup>e</sup> langue (LV2) en 1h selon les écoles.

Langues proposées: anglais, allemand, arabe, chinois, espagnol, italien, portugais et russe.

Le poids des langues vivantes est important. Les candidats peuvent se présenter à plusieurs écoles et à plusieurs programmes bilingues (19 programmes différents au total). Toutes les écoles (sauf l'Ipag, LV2 optionnelle) font passer deux tests, dont un en anglais. Au Cesem, il ne faut choisir qu'une seule langue par programme. Dans tous les

cas, les candidats ne passent que deux épreuves de langue au maximum.

#### →Épreuves d'admission

Les épreuves (entretiens individuels et oraux de langue) sont spécifiques à chaque école et comptent pour 40 % de la note dans la majorité des cas et pour 50 % à l'EM Normandie ou à l'Esce. Pour l'Essec Global BBA, par exemple, les épreuves consistent en un exposé de 10 min sur un sujet tiré au sort, un entretien de motivation (coeff. 4) et 2 oraux de langue (respectivement coeff. 2 et 1).

### PRATIQUE

Inscriptions de janvier à fin mars sur [www.concours-sesame.net](http://www.concours-sesame.net).

Les annales des années précédentes sont disponibles gratuitement après l'inscription ou à télécharger sur le site.

#### →Frais d'inscription

195 € puis 30 € par programme et/ou école (50 % pour les boursiers).

#### →Adresse utile

Sésame, 19/21, rue du Commandant Cousteau, 33100 Bordeaux, 05 56 52 56 41, [info@concours-sesame.net](mailto:info@concours-sesame.net).

## CONCOURS SÉSAME 2018

| ÉPREUVES ÉCRITES /ÉCOLES        | COEFFICIENTS     |                         |                    |             |                  |          |                 |      |      |                 |                          |
|---------------------------------|------------------|-------------------------|--------------------|-------------|------------------|----------|-----------------|------|------|-----------------|--------------------------|
|                                 | CURSUS EN 4 ANS  |                         |                    |             |                  |          | CURSUS EN 5 ANS |      |      |                 |                          |
|                                 | ESSEC GLOBAL BBA | KEDGE INTERNATIONAL BBA | LA ROCHELLE BS BBA | NEOMA CESEM | NEOMA GLOBAL BBA | SCBS BBA | EM NORMANDIE    | ESCE | IPAG | IPAG CURSUS MIT | IKEDGE-EBP INTERNATIONAL |
| <b>ÉPREUVES D'ADMISSIBILITÉ</b> |                  |                         |                    |             |                  |          |                 |      |      |                 |                          |
| Analyse et synthèse de dossier  | 4                | 4                       | 4                  | 5           | 4                | 4        | 4               | 4    | 4    | 4               | 4                        |
| Raisonnement                    | 5                | 4                       | 3                  | 3           | 2                | 4,5      | 3               | 3    | 4    | 6               | 4                        |
| LV1                             | 3                | 2                       | 3                  | 4           | 3                | 3        | 4               | 5    | 5    | 5               | 2                        |
| LV2                             | 1                | 2                       | 1                  | 2           | 1                | 1        | 3               | 2    | 3    | 2               | 2                        |
| <b>ÉPREUVES D'ADMISSION</b>     |                  |                         |                    |             |                  |          |                 |      |      |                 |                          |
| LV1                             | 2                | 2                       | 3                  | 4           | 4                | 3        | 6               |      | 3    | 3               | 4                        |
| LV2                             | 1                |                         | 1                  | 2           |                  | 1        |                 |      |      |                 |                          |
| Entretien individuel            | 4                | 6                       | 8                  | 4           | 6                | 5        | 8               | 6    | 5    | 5               | 4                        |



## TEAM

### PROFIL DES CANDIDATS

Concours ouvert aux **élèves de terminale** et aux **titulaires d'un bac+1**.

### ÉCOLES CONCERNÉES

**3 écoles** : ICD (Paris, Toulouse), Idrac Lyon et Istec Paris en **5 ans**.

### NOMBRE DE PLACES

**405 places**. ICD : 155 (120 à Paris et 35 à Toulouse); Idrac : 130; Istec : 120.

### MODALITÉS DE SÉLECTION

#### →Épreuves d'admissibilité

3 épreuves écrites :

- test Lead post-bac, un test de logique entrepreneuriale évaluant les compétences en logique, raisonnement, analyse quantitative, expression (1h30);
- QCM d'anglais (30 min);
- épreuve au choix obligatoire (30 min) à choisir parmi : LV2 (allemand, arabe,

## ↳ CONCOURS TEAM 2018

| ÉPREUVES/ÉCOLES         | COEFFICIENTS                                      |       |       |
|-------------------------|---|-------|-------|
|                         | ICD   | IDRAC | ISTEC |
| <b>ÉPREUVES ÉCRITES</b> |   |       |       |
| Test Lead post-bac      | 2   | 2     | 2     |
| QCM anglais             | 1,5   | 2     | 2     |
| Épreuve au choix        | 1,5   | 1     | 1     |
| <b>ÉPREUVES ORALES</b>  |   |       |       |
| Entretien               | Épreuve et coefficient spécifiques à chaque école |       |       |
| Langue                  | Épreuve et coefficient spécifiques à chaque école |       |       |

chinois, espagnol, hébreu, italien, portugais et russe); culture internationale; mathématiques; culture numérique; économie et sociologie.

#### →Épreuves d'admission

2 épreuves orales (spécifiques à chaque école) :

- entretien;
  - épreuve en langue étrangère.
- L'ICD y ajoute une épreuve de dynamique de groupe, l'Istec une épreuve de résolution de problème en groupe

(pas d'anglais à l'oral), et l'Idrac propose un entretien de motivation en français et en anglais.

### PRATIQUE

Inscriptions jusqu'à 8 jours avant la date du concours choisi exclusivement sur [www.concours-team.net](http://www.concours-team.net).

Plusieurs sessions en France et à l'étranger, réparties de février à mai.

#### →Frais d'inscription

150 € (50 % pour les boursiers).

**À COMMANDER EN LIGNE**  
Version papier ou numérique

**TOUTES LES PUBLICATIONS POUR BIEN S'ORIENTER**

**onisep**  
**LA LIBRAIRIE**  
**EN LIGNE**

**onisep** TOUTE L'INFO SUR LES MÉTIERS ET LES FORMATIONS







# LES ÉCOLES APRÈS UNE PRÉPA

Travailler à un rythme soutenu pendant 2, voire 3 ans en CPGE (classes préparatoires aux grandes écoles), en lycée, permet d'intégrer les écoles les plus prestigieuses.

Promesse de réussite, la prépa est également synonyme de défi personnel : à chacun de donner le meilleur de lui-même.

---

Passer par une prépa  
**Quels avantages ?** 68

---

Stratégie  
**À chaque profil sa prépa** 70

---

26 écoles  
**Dans la cour des grandes** 72

---

Concours d'entrée  
**Quelles épreuves ?** 76

---

Zoom  
**5 concours communs** 78

2 années de travail intensif en classe préparatoire afin d'intégrer une école de commerce, c'est le choix d'un grand nombre d'étudiants. Pour réussir, une forte motivation est indispensable.

## PASSER PAR UNE PRÉPA QUELS AVANTAGES ?



© JEAN-MARIE HEIDINGER/ONISEP

**V**oie royale pour entrer en école de commerce, les CPGE (classes préparatoires aux grandes écoles) cumulent plusieurs atouts : le prestige, la qualité des enseignants, un haut niveau académique et un encadrement resserré. Et, surtout, la possibilité d'entrer dans les établissements les plus réputés (→ lire p. 72). Les élèves souhaitant intégrer une école de commerce optent en général pour une classe préparatoire économique et commerciale. Mais, depuis quelques années, les classes préparatoires littéraires représentent une autre voie d'accès, notamment via la BEL (banque d'épreuves littéraires).

### ↳ **UNE ÉCOLE ASSURÉE**

Comme le nombre de places ouvertes aux concours est à peine supérieur au nombre de candidats, choisir d'entrer en classe préparatoire économique et commerciale offre la quasi-garantie d'intégrer une école. On parle d'ailleurs plus de classement des candidats que de sélection. Cependant, les écoles de commerce s'ouvrant de plus en plus aux étudiants venant d'autres cursus, certains s'interrogent sur l'intérêt de passer par une CPGE. Depuis plusieurs années, davantage d'élèves sont issus des admissions parallèles que de CPGE (→ lire p. 91).

**Intégrer les meilleures écoles.** Plus une école est prestigieuse, plus elle réserve ses entrées (au moins en 1<sup>re</sup> année) aux élèves de prépa : Audencia Business School, ESCP Europe, l'Essec et HEC ne prévoient ainsi aucune entrée hors prépa à ce niveau (EMLyon n'offre que 5 places). Ces écoles restent néanmoins accessibles après un bac + 3 ou un bac + 4 (→ lire p. 90).

**Objectif concours.** En CPGE, les étudiants suivent pendant 2 ans (parfois 3) un entraînement intensif aux différentes épreuves des concours. Les candidats aux admissions parallèles doivent, eux, se préparer seuls, parallèlement à leur cursus en cours.



### UN CADRE RASSURANT

La formation en CPGE est dans la continuité du lycée : effectifs limités, proximité avec les enseignants, présence en cours obligatoire. Les changements concernent le rythme de travail, l'exigence des enseignants et la quantité du travail personnel attendu.

**Encadrement.** Avec 40 élèves en moyenne par classe, selon les sections et les lycées, les étudiants bénéficient d'un niveau d'encadrement supérieur à ce qu'offrent la plupart des universités.

**Études gratuites.** Sur les 190 lycées qui proposent une prépa économique et commerciale, les trois quarts sont publics. Les études y sont donc gratuites et donnent droit aux bourses de l'enseignement supérieur (→ lire p. 21). Ce sont donc des années peu coûteuses, au regard des frais de scolarité demandés par les écoles de commerce post-bac.

### UN LARGE CHOIX

Historiquement, les classes préparatoires se trouvaient dans des lycées prestigieux et très sélectifs. L'offre s'est ensuite élargie, avec des niveaux de sélection variables. L'Île-de-France concentre toutefois un quart des classes.

**Privilégier la proximité.** Afin de s'épargner une fatigue excessive en trajets (à moins d'obtenir une place en internat), la proximité géographique peut être un critère à prendre en compte pour le choix de sa prépa, avant la réputation du lycée ou sa performance (le nombre d'élèves ayant intégré les écoles de commerce les plus demandées).

**Oser postuler.** L'entrée en prépa est sélective. Mais un 12 de moyenne générale en terminale suffit pour être accepté dans certains lycées. Demander une prépa adaptée à son niveau scolaire et aux écoles espérées permet de mettre toutes les chances de son côté. Les lycées examinent les notes de 1<sup>re</sup> et de terminale.

**La prime au sérieux.** Les prépas économiques et commerciales, qui mettent l'accent autant sur les mathématiques que sur les langues, l'économie et l'histoire, recherchent des dossiers équilibrés. Un élève moyen, mais travailleur et ayant de bonnes appréciations, aura

plus de chances d'être sélectionné qu'un élève présentant des facilités, mais moins régulier.

### DES PROFILS VARIÉS

**Des places pour les STMG.** Même si les bacheliers ES et S prédominent dans les classes préparatoires économiques et commerciales – les premiers dans l'option économique (ECE), les seconds dans l'option scientifique (ECS) –, les bacheliers STMG y ont aussi accès. L'option technologique (ECT) leur est réservée. Le taux de réussite des candidats ECT est comparable à celui des autres options. Heures de soutien, de méthodologie, de mise à niveau en langue et en culture générale sont au programme pour préparer ces étudiants aux concours. Les trois options permettent de se présenter aux mêmes écoles, principalement via deux concours communs : Ecrimage et la BCE (banque commune d'épreuves) (→ lire pp. 78 et 81).

**Littéraires bienvenus.** S'ils restent très minoritaires (441 affectés en 2017), des candidats issus des CPGE littéraires intègrent chaque année des écoles de commerce via la BEL (banque d'épreuves littéraires). Ils sont issus de classes préparatoires lettres Ulm, lettres Lyon et LSS (lettres et sciences sociales).

### Quelques bacheliers professionnels.

Trois lycées (René Cassin à Strasbourg, Jean Perrin à Marseille et La Venise verte à Niort) offrent la possibilité à des bacheliers professionnels de suivre une prépa ECP (économique et commerciale, voie professionnelle), les préparant en 3 ans aux concours des écoles de commerce. Après une année de mise à niveau, les deux suivantes reprennent le programme de la prépa ECT.

### REBONDIR

En cas d'échec aux concours, la validation de crédits européens (ECTS) permet d'entrer directement en 3<sup>e</sup> année de licence à l'université, dans le cadre d'accords conclus entre les lycées et les universités partenaires. ■

### AVIS D'ÉTUDIANT



## Une école de commerce après une prépa ECT

« J'ai intégré une prépa ECT après mon bac STMG. L'objectif était de mettre toutes les chances de mon côté pour accéder à une formation solide et présentant un large éventail de débouchés dans des domaines qui m'attiraient (gestion, comptabilité, ressources humaines...). En 1<sup>re</sup> année d'école, le rythme est moins intense qu'en prépa, mais il faut tout de même valider 30 matières. En marketing, comptabilité et gestion des ressources humaines, j'ai pu m'appuyer sur les connaissances que j'avais acquises en prépa ECT, qui comporte des cours en sciences de gestion. C'est tout l'avantage d'être passé par cette prépa. En revanche, je rencontre plus de difficultés en probabilités. Ce qui a été nouveau pour moi, ce sont les nombreux projets à mener en groupes. Cette pédagogie très formatrice nous habitue à travailler avec différentes personnalités. »

Warren, élève à l'institut Mines-Télécom Business School

## CONCOURS POST-PRÉPA

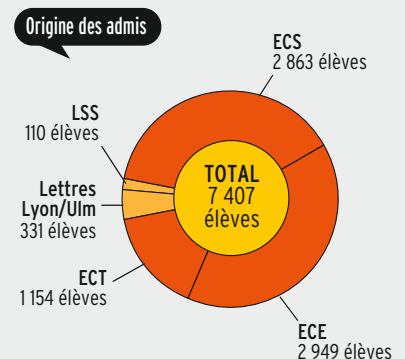

Sources : DAC (Direction des admissions et concours), session 2017.

Plusieurs filières de classes préparatoires conduisent aux écoles de commerce, permettant ainsi différentes stratégies d'études. À vous de choisir la plus cohérente avec votre profil.

# STRATÉGIE À CHAQUE PROFIL SA PRÉPA

**C**réées spécifiquement pour préparer les élèves aux concours d'entrée des écoles de commerce, les prépas économiques et commerciales en constituent la voie d'accès principale. Elles se déclinent en trois options, correspondant chacune à une série de bac : ECE (option économique) pour les bacheliers ES, ECS (option scientifique) pour les S, et ECT (option technologique) pour les STMG. Une option expérimentale, dite ECP (voie professionnelle), prépare aussi les bacheliers professionnels tertiaires à ces mêmes concours (→ lire l'encadré page de droite). D'autres CPGE peuvent mener aux écoles de commerce : les classes préparatoires littéraires, qui ont désormais un quota de places réservées en écoles de commerce, et les classes préparatoires ENS Rennes D1 et Paris-Saclay D2, qui combinent des cours à l'université et au lycée.

## ECE 110 LYCÉES

### ÉCONOMIQUE ET COMMERCIALE OPTION ÉCONOMIQUE

#### → Pour qui ?

Bacheliers ES, quel que soit l'enseignement de spécialité suivi.

#### → Quel programme ?

Dans le prolongement du bac ES, l'accent est mis sur l'économie (qui associe approches sociologique et historique des notions) et les mathématiques (analyse, probabilités), sans délaisser la culture générale (lettres et philosophie) et deux langues vivantes (dont obligatoirement l'anglais). C'est sans doute en langues que l'écart de niveau est le plus marqué avec la terminale.

#### → Quels concours ?

Cette option est celles qui intègre le plus d'étudiants en écoles de commerce, via les banques d'épreuves BCE et Ecricome (→ lire pp. 78 et 81).

## ECS 95 LYCÉES

### ÉCONOMIQUE ET COMMERCIALE OPTION SCIENTIFIQUE

#### → Pour qui ?

Bacheliers S, quel que soit l'enseignement de spécialité suivi.

#### → Quel programme ?

Cette option donne une large place aux mathématiques (un tiers du volume horaire hebdomadaire), avec un programme de haut niveau, comparable à celui de certaines prépas scientifiques. L'épreuve de mathématiques peut compter pour un quart de la note totale au concours dans certaines écoles. Pour autant, les sciences humaines restent majoritaires : économie, histoire et géopolitique du monde contemporain, culture générale (cours de français et de philosophie), deux langues vivantes (dont obligatoirement l'anglais).

#### → Quels concours ?

Cette option est celle qui intègre le plus de candidats dans les écoles les plus prestigieuses, via les banques d'épreuves BCE et Ecricome (→ lire pp. 78 et 81).

## ECT 41 LYCÉES

### ÉCONOMIQUE ET COMMERCIALE OPTION TECHNOLOGIQUE

#### → Pour qui ?

Bacheliers STMG toutes spécialités, ayant un très bon niveau.

#### → Quel programme ?

En culture générale et en langues, le programme est le même qu'en ECE et ECS. En revanche, les mathématiques pèsent moins dans cette option, qui comporte plusieurs matières spécifiques (management, sciences de gestion, droit), dans le prolongement de la terminale STMG.

#### → Quels concours ?

Les banques d'épreuves BCE et Ecricome (→ lire pp. 78 et 81), avec un taux de réussite très proche des ECS et ECE.

## ENS D1 16 LYCÉES

### ÉCOLE NORMALE SUPÉRIEURE RENNES

#### → Pour qui ?

Bacheliers ES et S (et quelques L). Certains lycées accueillent également des bacheliers STMG.

#### → Quel programme ?

La prépa ENS Rennes D1 (droit, économie, management) se déroule conjointement au lycée et à l'université. Elle comporte des enseignements approfondis d'économie et de droit (droit civil, macro et micro-économie), ainsi que des cours de langue vivante.

#### → Quels concours ?

L'admissibilité au concours de l'ENS donne l'admissibilité aux écoles de commerce d'Ecricome et à certaines de la BCE. L'accès aux écoles de commerce peut également se faire via les admissions parallèles (→ lire p. 90).



**ENS D2 16 LYCÉES****ÉCOLE NORMALE SUPÉRIEURE  
PARIS-SACLAY****→ Pour qui ?**

Bacheliers ES et S. Quelques lycées accueillent aussi des bacheliers STMG.

**→ Quel programme ?**

La prépa ENS Paris-Saclay D2 (économie, méthodes quantitatives et gestion) se déroule conjointement au lycée et à l'université. Elle comprend des enseignements de mathématiques, de statistiques, d'analyse monétaire et/ou de politique économique.

**→ Quels concours ?**

L'admissibilité au concours de l'ENS donne l'admissibilité aux écoles de commerce d'Ecricome et à certaines de la BCE. L'accès aux écoles de commerce peut également se faire via les admissions parallèles (→ lire p. 90).

**LSS 30 LYCÉES****LETTRES ET SCIENCES SOCIALES****→ Pour qui ?**

Bacheliers S avant tout, avec un niveau solide dans l'ensemble des disciplines littéraires. ES, spécialité mathématiques, et quelques L, spécialité mathématiques également.

**→ Quel programme ?**

Cette prépa donne autant de place aux sciences sociales (sociologie, économie, politique) qu'aux mathématiques (analyse, probabilités, algèbre linéaire) ou aux matières littéraires (littérature, philosophie, langues).

**→ Quels concours ?**

Dédiée aux concours des ENS, cette prépa permet aussi d'intégrer les écoles de commerce via les banques d'épreuves BCE et Ecricome (→ lire pp. 84 à 86) qui lui réservent des épreuves spécifiques.

**LETTRES LYON 78 LYCÉES****→ Pour qui ?**

Bacheliers L, mais aussi ES et S. Dans cette prépa littéraire, la classe de première supérieure (dite khâgne) fait suite à l'année de lettres supérieures (dite hypokhâgne) commune avec lettres Ulm.

**→ Quel programme ?**

La khâgne lettres Lyon met l'accent sur la littérature française et les sciences humaines, qu'il est possible d'approfondir en enseignement de spécialité (lettres modernes, lettres classiques, philosophie, histoire, géographie, langue vivante...). Elle est moins tournée vers les langues anciennes que lettres Ulm.

**→ Quels concours ?**

Dédiée au concours de l'ENS Lyon, elle permet aussi de postuler aux écoles de commerce via la BEL (banque d'épreuves littéraires (→ lire pp. 78 et 81).

**LETTRES ULM 35 LYCÉES****→ Pour qui ?**

Bacheliers L, mais aussi ES et S. Dans cette prépa littéraire, la classe de première supérieure (dite khâgne) fait suite à l'année de lettres supérieures (dite hypokhâgne) commune avec lettres Lyon.

**→ Quel programme ?**

Plus généraliste que lettres Lyon, la prépa lettres Ulm est davantage tournée vers la culture classique. L'étude d'une langue ancienne est obligatoire (même pour ceux qui ne choisissent pas les lettres classiques comme spécialité), tout comme la philosophie, la littérature, l'histoire et une langue vivante. Les élèves choisissent en plus

**REPÈRE****Pour les bacheliers professionnels**

À Strasbourg (lycée René Cassin), Marseille (lycée Jean Perrin) et à Niort (lycée de la Venise verte), trois classes expérimentales, dites ECP (économiques et commerciales voie professionnelle), accueillent des bacheliers professionnels de spécialités tertiaires. En 3 ans au lieu de 2, elles les préparent aux concours BCE et Ecricome. Après une 1<sup>re</sup> année de mise à niveau, les 2 années suivantes reprennent le programme de l'option ECT.

un enseignement de spécialité parmi les lettres classiques, les lettres modernes, l'histoire, la géographie, la philosophie, la musique...

**→ Quels concours ?**

Dédiée au concours de l'ENS Ulm, elle permet aussi de postuler aux écoles de commerce via la BEL (→ lire pp. 78 et 81). ■

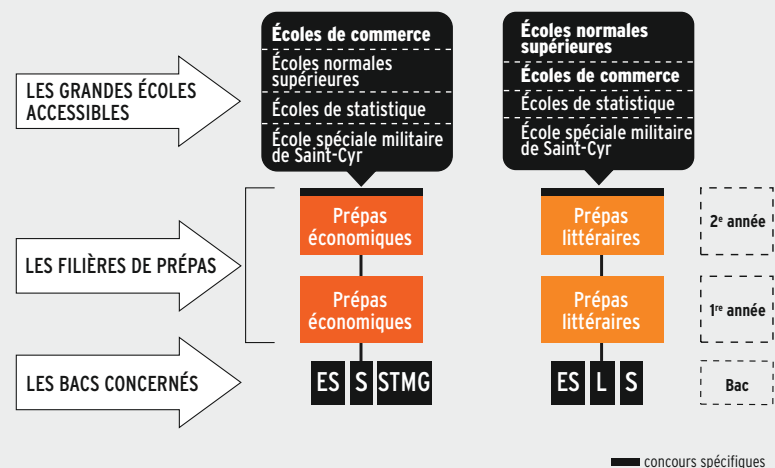

Consultez notre dossier présentant l'ensemble des classes prépa sur [www.onisep.fr](http://www.onisep.fr).

**LES DIFFÉRENTES FILIÈRES DE CLASSES PRÉPA  
CONDUISANT AUX ÉCOLES DE COMMERCE**

Les établissements qui recrutent traditionnellement après une prépa demeurent les plus convoités. Tous délivrent le grade de master et sont reconnus par l'État.

26 ÉCOLES

# DANS LA COUR DES GRANDES



À chaque génération d'étudiants ses codes et son vocabulaire. Ceux qui ont obtenu leur diplôme il y a quelques années parlaient d'ESC, pour écoles supérieures de commerce, ou de « Sup de Co ». Aujourd'hui, on parle d'écoles de management ou de *business schools*. Celles-ci recrutent principalement après 2 années de classe préparatoire économique et commerciale. Essec, HEC... il s'agit de véritables institutions. La plus ancienne, ESCP Europe, date de 1819; l'Essec a été créée en 1907, un an après sa principale concurrente, l'Edhec. Toutes ces écoles délivrent le grade de master et appartiennent à la CGE

(Conférence des grandes écoles). Mais elles ne bénéficient pas toutes de la même notoriété.

## ➤ PLUSIEURS MODÈLES

Parler des écoles de commerce au pluriel est préférable, car l'hétérogénéité domine, même entre les écoles post-prépa. Toutes n'ont pas les mêmes ambitions, ni la même envergure. De plus, des changements s'opèrent: les fusions d'écoles se sont multipliées ces dernières années, modifiant la donne. **Les plus convoitées.** Actuellement, ce sont celles qui ont su s'imposer sur le marché international du management et qui sont dotées des trois accréditations internationales que sont Equis,

Amba et AACSB (→ lire p. 15). On en compte quatorze: Audencia Business School, Edhec Business School, EM-Lyon, ESCP Europe, Essca, Essec Business School, Grenoble École de management, HEC, Ieseg, Kedge Business School, Neoma Business School, Rennes School of Business, Skema Business School et Toulouse Business School. Ce sont aussi celles qui fixent la barre d'admissibilité le plus haut (→ lire p. 77).

**Les autres grandes.** Les autres écoles sont souvent consulaires, ce qui signifie qu'elles sont liées à une CCI (chambre de commerce et d'industrie). Elles ont été créées pour répondre aux besoins des entreprises locales et



régionales. Comme leurs consœurs, elles ont mis en place des stratégies de développement avec une ouverture vers l'étranger et, souvent, un label international à la clé. Leurs promotions sont plus réduites.

**Évolution des recrutements.** Au fil des décennies, ces établissements ont institué un recrutement après 2 ans de prépa, avant un nouveau changement de cap il y a une vingtaine d'années et l'ouverture à d'autres profils d'étudiants via les admissions parallèles. Néanmoins, cette ouverture peut varier fortement d'une école à l'autre (→ lire p. 90).

### ➤ PARCOURS À LA CARTE

Du fait de leur taille, de leurs moyens financiers et de leur offre de formations élargie (programme grande école, MS, MSc, MBA → lire p. 16), ces écoles sont celles qui ont le plus développé la possibilité pour chaque étudiant d'élaborer son propre programme en choisissant parmi un grand nombre de cours.

**La 1<sup>re</sup> année** est essentiellement consacrée à l'acquisition des fondamentaux en économie, management, droit, marketing, gestion des ressources humaines, négociation commerciale, avec quelques cours au choix. Puis, petit à petit, en découvrant l'entreprise, les élèves affinent leur projet professionnel.

**Les 2<sup>e</sup> et 3<sup>e</sup> années** permettent de se spécialiser. C'est aussi le moment du séjour à l'étranger (en entreprise ou dans une université partenaire) ou de l'apprentissage. La dernière année se partage entre enseignements de spécialité et stage de fin d'études.

**De 3 à 4 ans d'études.** Même la durée des études est variable : elle peut passer de 3 à 4 ans pour ceux qui optent pour une année de césure en fin de 2<sup>e</sup> année (année d'interruption du cursus pour multiplier les stages et les expériences en France ou à l'étranger). Une formule proposée par la majorité des écoles et souvent adoptée par les étudiants (→ lire le témoignage de Camille p. 74).

### ➤ MULTIPLES SPÉCIALITÉS

Si le même socle de matières fondamentales se retrouve d'une école à l'autre, la différence réside dans les spécialisations offertes, qui peuvent

être renforcées par des chaires d'entreprises (→ lire p. 39). À côté des spécialisations classiques (logistique, entrepreneuriat, achats, audit, etc.), présentes dans la plupart des écoles, certaines développent des offres plus originales qui contribuent à leur attractivité et à leur notoriété. Chaque année, le contenu et l'intitulé de ces spécialisations sont mis à jour en fonction des évolutions du monde économique et de ses besoins. Marketing à l'ère digitale ou étude de la RSE (responsabilité sociétale de l'entreprise) font ainsi partie, entre autres, des créations récentes. Certaines écoles ont aussi développé des spécialisations en lien avec des entreprises implantées localement. Exemples : marketing du vin à Burgundy School of Business ou aéronautique et spatial à Toulouse Business School.

**Doubles diplômes.** Toutes ces écoles multiplient les doubles diplômes avec des universités étrangères, grâce à de nombreux partenariats. Les étudiants partent le plus souvent 2 semestres pour un séjour d'études à l'étranger et obtiennent, à la fin de ce cursus, le diplôme de l'université partenaire en plus du diplôme français. L'Edhec, par exemple, forte de ses 140 partenariats, propose 20 doubles diplômes. De son côté, l'EM Strasbourg en compte 19, ouverts à tous les étudiants volontaires (→ lire p. 41).

**Vers l'expertise comptable.** La plupart des écoles proposent également des parcours préparant à l'expertise comptable. À Audencia BS, Neoma BS, Kedge BS, ou encore Burgundy School of Business, les diplômés du parcours audit et expertise valident cinq des sept épreuves du DSCG (diplôme supérieur de comptabilité et de gestion).

### ➤ À L'ÉCOLE DU TERRAIN

Comme dans les écoles post-bac, études de cas, jeux de rôle, travaux de groupes et périodes en entreprise sont au cœur de la pédagogie (→ lire p. 28). Avec quasiment un an de stage durant les 3 années du cursus, l'objectif est que les élèves se confrontent au plus tôt aux réalités de la vie en entreprise. C'est à l'école qui imposera l'expérience professionnelle la plus longue. Et l'un des moyens est l'année de césure. L'intérêt

.../...

## AVIS D'EXPERTE



### Le grade de master

« Ce grade est la garantie de la qualité pédagogique de la formation, d'un corps professoral incluant des professionnels et des enseignants ayant une activité de recherche, d'un encadrement renforcé et d'un accompagnement vers une insertion professionnelle de qualité. Le visa et le grade de master pour des diplômés d'établissements constituent une reconnaissance majeure au niveau national et un point d'attractivité des écoles à l'étranger. En accord avec les critères internationaux de systèmes qualité qui s'appuient sur des évaluations régulières par des organismes extérieurs, les établissements, dont les formations sont ainsi mises à l'honneur, démontrent la qualité et la variété de l'enseignement supérieur français. »

Rachel-Marie Pradeilles-Duval, responsable de la stratégie des formations à la DGESIP (Direction générale de l'enseignement supérieur et de l'insertion professionnelle) du ministère de l'Enseignement supérieur, de la Recherche et de l'Innovation

## REPÈRE

### La validation des études

Les modalités de validation des études varient d'une école à l'autre : 40 % en contrôle continu et 60 % en contrôle terminal en 1<sup>re</sup> année à Kedge Business School, 50-50 sur l'ensemble du cursus à Toulouse Business School... Et le succès n'est pas toujours au rendez-vous, contrairement à ce qu'imaginent certains élèves, pressés de relâcher le rythme de travail après 2 années de classe préparatoire.

**Des redoublements.** Tous les ans, quelques élèves sont recalés. Pour éviter une note trop élevée (une année coûtant autour de 10 000 €), la plupart des écoles organisent des sessions de rattrapage pendant l'été ou à la rentrée suivante.

peut être triple: compléter son CV avec un, voire deux noms d'entreprises; confirmer ou infirmer une orientation professionnelle; se constituer un réseau (→ lire p. 38).

**L'apprentissage.** Toutes ces écoles (→ voir le tableau p. 75), excepté HEC, l'ISC et l'ISG, le proposent sur une partie du cursus (→ lire p. 42). Si l'apprentissage permet d'acquérir une expérience significative et de découvrir les rouages de l'entreprise, il est aussi un

moyen d'alléger les coûts de scolarité, qui sont pris en charge par l'entreprise. À 10 000 € en moyenne l'année, cet avantage est loin d'être négligeable.

**Junior-entreprise.** Image forte des écoles de commerce, les junior-entreprises (dont le nom est protégé) n'existent que dans les meilleurs établissements. Ces associations d'étudiants ressemblent à s'y méprendre à des entreprises qu'il faut développer et faire vivre, avec des prestations à commercialiser (→ lire p. 39). Les places sont chères: le mode de sélection des candidats est parfois calqué sur celui des grands cabinets. Par exemple, à l'Essec, pas moins de huit entretiens servent à départager les postulants.

### AVIS D'ÉTUDIANTE



## La césure, une valeur ajoutée sur le CV

« En fin de 2<sup>e</sup> année, j'ai opté pour une année de césure. Attirée par le secteur de l'économie sociale et solidaire, j'ai fait mon premier stage chez SOS, un groupe spécialisé dans l'entrepreneuriat social. Chargée du marketing digital de quatre de ses marques, j'avais des tâches diverses: optimisation du référencement, animation des réseaux sociaux, newsletters... J'ai fait un second stage chez Tudigo, une start-up spécialisée dans le crowdfunding. J'accompagnais les associations voulant lancer des campagnes de financement participatif. En passant de tâches opérationnelles à des missions de consulting, j'ai gagné en responsabilités. L'année de césure permet de se familiariser avec le monde de l'entreprise, d'acquérir des compétences, mais aussi d'affiner son projet professionnel. Elle m'a confortée dans mon désir de travailler dans le marketing. »

Camille, élève à l'EM Strasbourg

### UN PROGRAMME ALLÉGÉ ?

Fini les « colles » (interrogations orales), exit l'emploi du temps surchargé, mais place à la vie associative, aux fêtes étudiantes... La formation se déroule également hors des classes et des amphithéâtres. C'est même encouragé, ce qui explique l'importance donnée aux associations. **Challenges interécoles.** Les grandes écoles se défient à travers de nombreuses compétitions, comme la célèbre course de bateaux de l'Edhec, les concours de négociation, le challenge des junior-entreprises, ou encore la course de voitures 4L Trophy. Au-delà de l'expérience humaine, ces grands événements nécessitent une solide organisation: recherche de sponsors en amont pour le financement, management, gestion de projet... Et mobilisent ainsi de nombreuses compétences. Un atout sur le CV, et pas seulement en cas de victoire.

### LE RÉSEAU DES ANCIENS

C'est l'argument clé des écoles de commerce face aux universités, dont la cote monte: le réseau des anciens élèves ou *alumni*. Il peut se révéler, en effet, fort utile pour décrocher un stage pendant les études ou pour obtenir son premier poste.

**Pendant les études.** Rencontres entre étudiants et diplômés, conférences sur un secteur d'activités ou sur un métier, forums de l'emploi... Le réseau des *alumni* relie le campus au monde professionnel, pour aider les étudiants à valider leur projet, si nécessaire.

**Accès au « marché caché ».** Stage, césure et premier emploi sont des moments clés pour lesquels le réseau s'avère précieux. « *Connaître un marché, comprendre le fonctionnement d'une entreprise, mieux saisir ce qui se cache derrière un intitulé de poste... Autant d'informations que les diplômés partagent volontiers lors d'événements organisés par nos différents clubs, auxquels les étudiants peuvent participer,* explique Ludovic Milléquant, président du réseau des anciens élèves de Grenoble EM. *Cela leur permet de développer leur réseau.* » L'école grenobloise a aussi mis en place un maillage d'ambassadeurs en poste dans de grandes entreprises à travers le monde, qui aident les étudiants à décrocher un stage ou un contrat d'apprentissage, en France et à l'étranger. Enfin, le réseau des anciens donne aussi accès au « marché caché », c'est-à-dire aux offres d'emploi qui ne font pas l'objet d'annonces officielles.

### ET APRÈS ?

Même dans un contexte économique tendu, 86 % des diplômés de ces écoles sont en emploi 6 mois après leur sortie, avec un salaire annuel moyen de 35 000 € brut (hors primes) et, c'est là que réside la grande différence avec les autres écoles, sous statut cadre pour plus des trois quarts d'entre eux (selon l'enquête 2018 de la CGE). Ils s'insèrent principalement dans des sociétés de conseil devant la banque-assurance et le commerce. Au sein de ces entreprises, ils assurent le plus souvent des activités de conseil. Viennent ensuite les activités commerciales, la gestion-comptabilité et le marketing (→ lire p. 104 et suivantes). ■



## Écoles reconnues et formations visées conférant le grade de master en 3 ans après une prépa ou un bac + 2

→ Retrouvez les fiches de ces écoles à partir de l'index p. 170.

| Écoles/<br>programmes               | Labels<br>internationaux | Admissions |                                 |                                 |                                 | Apprentissage                  |
|-------------------------------------|--------------------------|------------|---------------------------------|---------------------------------|---------------------------------|--------------------------------|
|                                     |                          | Prépa      | Bac + 2                         | Bac + 3                         | Bac + 4                         |                                |
| <b>Audencia BS</b> Nantes           | AACSB, Amba, Equis       | BCE        |                                 | Concours propre                 |                                 | 2-3                            |
| <b>Brest Business School</b>        |                          |            | Concours propre                 | Concours propre                 |                                 | 2-3                            |
| <b>Burgundy School of Business</b>  | AACSB, Epas              | BCE        | Passerelle 1                    | Passerelle 2                    | Passerelle 2                    | 2-3                            |
| <b>Edhec</b> Lille, Nice, Paris     | AACSB, Amba, Equis       | BCE        | Concours propre                 | Concours propre                 |                                 | 2-3 à Paris                    |
| <b>EMLyon</b>                       | AACSB, Amba, Equis       | BCE        |                                 | Concours propre                 |                                 | 3                              |
| <b>EM Normandie</b> Le Havre        | AACSB, Epas, Equis       | BCE        | Passerelle 1                    | Passerelle 2                    | Passerelle 2                    | 2-3                            |
| <b>EM Strasbourg</b>                | AACSB, Epas              | BCE        | Passerelle 1                    | Passerelle 2                    | Passerelle 2                    | 3                              |
| <b>ESC Clermont</b>                 | AACSB                    | BCE        | Passerelle 1                    | Passerelle 2                    | Passerelle 2                    | 2-3                            |
| <b>ESC Pau BS</b>                   | Epas                     | BCE        | Passerelle 1                    | Passerelle 2                    | Passerelle 2                    | 2-3                            |
| <b>ESCP Europe</b> Paris            | AACSB, Amba, Equis       | BCE        |                                 | Concours propre                 |                                 | 2-3                            |
| <b>Essec</b> Cergy                  | AACSB, Amba, Equis       | BCE        |                                 |                                 | Concours propre                 | 2-3                            |
| <b>GEM</b> Grenoble                 | AACSB, Amba, Equis       | BCE        | Passerelle 1                    | Passerelle 2                    | Passerelle 2                    | 3                              |
| <b>HEC</b> Jouy-en-Josas            | AACSB, Amba, Equis       | BCE        |                                 | Concours propre                 |                                 |                                |
| <b>ICN BS</b> Metz, Nancy           | Amba, Equis              | BCE        | Passerelle 1                    | Passerelle 2 ou concours propre | Passerelle 2 ou concours propre | 2-3                            |
| <b>Inseec</b> Bordeaux, Lyon, Paris | Amba                     | BCE        | Concours propre                 | Concours propre                 | Concours propre                 | 1-2-3 à Paris                  |
| <b>ISC Paris</b>                    | AACSB                    | BCE        | Concours propre                 | Concours propre                 | Concours propre                 |                                |
| <b>ISG</b> Paris                    |                          | BCE        | Concours propre                 | Concours propre                 |                                 |                                |
| <b>Kedge</b> Bordeaux, Marseille    | AACSB, Amba, Equis       | Ecricome   | Tremplin 1                      | Tremplin 2                      | Tremplin 2                      | 2-3                            |
| <b>La Rochelle BS</b>               | AACSB, Epas              | BCE        | Passerelle 1                    | Passerelle 2                    | Passerelle 2                    | 2-3                            |
| <b>Montpellier BS</b>               | AACSB, Amba, Epas        | BCE        | Passerelle 1 ou concours propre | Passerelle 2                    | Passerelle 2                    | 1-2-3                          |
| <b>Neoma BS</b> Reims, Rouen        | AACSB, Amba, Equis       | Ecricome   | Tremplin 1                      | Tremplin 2                      | Tremplin 2                      | 2-3                            |
| <b>Rennes School of Business</b>    | AACSB, Amba, Equis       | BCE        | Passerelle 1                    | Passerelle 2                    | Passerelle 2                    | 2-3                            |
| <b>SCBS (ex-ESC Troyes)</b>         |                          | BCE        | Passerelle 1                    | Passerelle 2                    | Passerelle 2                    | 2-3                            |
| <b>Skema BS</b> Lille, Nice, Paris  | AACSB, Amba, Equis       | BCE        | Concours propre                 | Concours propre                 | Concours propre                 | 2-3 à Lille et Paris, 3 à Nice |
| <b>Toulouse BS</b>                  | AACSB, Amba, Equis       | BCE        | Concours propre                 | Concours propre                 | Concours propre                 | 2-3                            |
| <b>IMT BS (ex-Télécom EM)</b>       | AACSB, Amba              | BCE        | Passerelle 1                    | Passerelle 2                    | Passerelle 2                    | 2-3                            |

**Apprentissage** 1-2-3 : indique les années concernées quand un apprentissage est possible.

Source : enquête Onisep 2018.

Réussir les concours, c'est l'aboutissement de 2 années de classes préparatoires. Organisation, matières et durée des épreuves : passage en revue de ce qui vous attend lors de ce véritable marathon.

## CONCOURS D'ENTRÉE

# QUELLES ÉPREUVES ?



**L**es concours pour lesquels les étudiants de classes préparatoires s'entraînent pendant 2 ans (voire 3 ans) s'étalent sur 4 mois, entre avril et juillet. Une course d'endurance plus stressante que les sélections des écoles post-bac.

### ↘ DEUX CONCOURS COMMUNS MAJEURS

Pour éviter des chevauchements de calendrier et trop de fatigue aux candidats, la plupart des écoles ont mis en commun leurs épreuves écrites. À la session 2018, deux écoles étaient regroupées au sein du concours Ecris et 24 au sein de la BCE (banque commune d'épreuves). La quasi-totalité des élèves de prépa économique passent les deux concours. Mais ils ne candidatent pas pour autant à toutes les écoles. Ils en choisissent un certain

nombre avant de passer les écrits (en moyenne 10 pour la BCE), notamment en fonction des coefficients que chaque école affecte aux différentes matières. Certaines accordent plus de poids aux mathématiques, d'autres aux langues (→ lire p. 78). Chaque étudiant peut miser sur ses points forts. Mais, pour être dans les meilleurs, il vaut mieux avoir un profil équilibré.

**Calendrier.** Mi-avril, les six épreuves écrites de la banque Ecris sont organisées sur 3 jours. De fin avril à mi-mai, 2 semaines après Ecris, ont lieu les écrits de la BCE, qui s'étalent cette fois sur 2 semaines. Les résultats des écrits sont publiés début juin. Les candidats admissibles enchaînent avec les oraux organisés par chaque école. Fin du marathon ? Mi-juillet, avec les résultats définitifs.

### ↘ LES ÉCRITS

En mathématiques, en histoire ou en économie, les sujets diffèrent selon la prépa d'origine : ECS, ECE et ECT n'ont pas les mêmes exercices. Par ailleurs, les épreuves de management/sciences de gestion et de droit n'existent qu'en ECT. En revanche, en culture générale, résumé de texte, synthèse et langues, les épreuves sont communes aux trois options (mais pas forcément à toutes les écoles). Si, pour les concours des écoles post-bac et des admissions parallèles, il n'y a pas de révision spécifique à mener (il s'agit plutôt de tests de culture générale, de synthèse et de logique), les épreuves des concours communs BCE et Ecris sont des épreuves de connaissances et de méthodologie portant sur le programme des 2 années de classes préparatoires.



**Mathématiques (4 h).** Probabilités, analyse (suites, fonctions) et algèbre linéaire sont des constantes, avec des degrés de difficulté différents selon les options. Les exercices comptent de nombreuses questions qu'il faut pouvoir traiter rapidement. Les écoles les plus difficiles affectent des coefficients élevés aux mathématiques et proposent des sujets spécifiques, tout en appartenant à la banque BCE (HEC, EMLyon, Essec, Edhec).

**Histoire (4 h).** Cette épreuve est spécifique aux candidats d'ECS et d'ECE. Elle prend la forme d'une dissertation à orientation géopolitique pour les ECS (avec commentaire de carte pour l'un des sujets au choix); davantage économique et sociologique pour les ECE. Exemples de sujets en 2018: « La Russie : partenaire ou menace pour l'Union européenne ? » (ECS); « L'industrialisation est-elle la clé du développement économique ? » (ECE).

**Économie-droit (4 h).** Spécifique aux ECT, l'épreuve comporte des questions en économie (QCM, synthèse et exercices d'argumentation structurée) et en droit (étude de cas). L'un des exercices est lié au thème étudié pendant l'année: « La sanction en droit » en 2018-2019.

**Culture générale (4 h).** Dissertation sur le thème étudié durant l'année en philosophie et en lettres: « La mémoire » en 2018-2019.

**Résumé, contraction ou synthèse (2 à 4 h).** Exercice largement travaillé en prépa, il consiste à réduire de 90 % un ou plusieurs textes (de 4 000 à 400 mots, par exemple). L'épreuve

évalue à la fois la rigueur de la pensée et la qualité de l'expression écrite.

**Langues étrangères (3 à 4 h).** Deux langues étrangères, dont l'anglais, sont obligatoires: traduction de textes littéraires ou journalistiques (version et thème). Une courte dissertation dans la langue à partir d'un article de presse est fréquemment demandée.

**Management et sciences de gestion (4 h).** Uniquement pour les ECT: analyse et commentaire de documents (stratégiques et de gestion) décrivant la situation d'une entreprise.

### ↳ LES ORAUX

Un mois après les écrits, les oraux commencent. En fonction des résultats obtenus, le candidat choisit une ou plusieurs écoles parmi celles où il est admissible. Il est conseillé de bien cibler les écoles, à la fois pour se donner le temps de se renseigner sur chacune d'elles, mais aussi pour s'épargner de la fatigue et des dépenses. Car chaque école organise ses oraux et il faut se rendre sur place. En général, cette phase comporte un entretien individuel (sauf à HEC où l'entretien est collectif) et des épreuves de langue. Certaines écoles ajoutent des épreuves spécifiques: oraux de mathématiques, de culture générale, tests psychotechniques (Essec), entretien collectif (HEC) ou inversé, comme à Grenoble EM, où le candidat doit interroger l'un des membres du jury... Le tout se déroule sur une journée par école, sauf à l'Essec (2 jours) et à HEC, où les oraux, qui comportent six épreuves, ont lieu pendant 3 jours. ■

### AVIS D'ÉTUDIANTE



## Comment choisir son école ?

« Après 2 ans de prépa ECS, j'avais une idée précise des écoles que je voulais intégrer. Bonne élève, je visais HEC, l'Essec et ESCP Europe relevant du concours BCE. Mais j'ai quand même décidé de passer les concours de la banque Ecricone, afin d'avoir un premier aperçu des épreuves. Une stratégie payante puisque j'ai été admissible à ESCP Europe et aux écoles positionnées en-dessous. J'ai choisi ESCP Europe, car l'école donne la possibilité d'étudier sur un campus différent à chaque semestre: à Paris, Berlin, Londres, Madrid, Turin, Varsovie. Le cursus est donc très international et permet de côtoyer de nombreux étudiants étrangers. Étant présidente d'association, je suis restée à Paris le 1<sup>er</sup> semestre, puis j'ai étudié à Londres le 2<sup>e</sup>. Mon conseil est qu'il faut choisir une école dont la culture nous convienne. »

Clémence, élève à ESCP Europe

### REPÈRE

## Petit lexique des concours

**Admissibilité:** à l'issue des écrits, les candidats ayant atteint la barre d'admissibilité (moyenne générale) fixée par l'école peuvent passer les épreuves d'admission (orales, le plus souvent).

**Admission:** les candidats ayant obtenu les meilleurs résultats sont déclarés admis dans la limite du nombre de places offertes.

**Banques d'épreuves** (BCE et Ecricone): les écoles se rassemblent pour utiliser les mêmes épreuves de sélection. Mais ce sont elles qui fixent les coefficients de leur choix et certaines prévoient des sujets spécifiques dans certaines matières (→ lire pp. 78 et suivantes).

## ÉCOLES : PLUS OU MOINS SÉLECTIVES

Moyenne (sur 20) du dernier affecté

Emlyon



Audencia



Neoma



IMT BS



Inseec



Source: DAC (Direction des admissions et concours), concours BCE et Ecricone 2017.

La plupart des écoles supérieures de commerce délivrant en 3 ans le grade de master se sont regroupées au sein de deux concours : Ecricome et la BCE (banque commune d'épreuves). Les épreuves diffèrent selon la prépa d'origine des candidats, et chaque école applique ses coefficients. Les épreuves des concours ENS Paris-Saclay et Rennes, accessibles aux élèves des prépas ENS économiques D1 et D2, sont également détaillées. Ces étudiants peuvent aussi accéder aux écoles de commerce via les admissions parallèles (→ lire p. 90).

# ZOOM

# 5 CONCOURS COMMUNS

## SOMMAIRE

### APRÈS UNE PRÉPA ÉCONOMIQUE

**BCE** → p. 78

**ECRICOME** → p. 81

**ENS PARIS-SACLAY  
ET RENNES** → p. 82

### APRÈS UNE PRÉPA LITTÉRAIRE

**BCE** → p. 84

**ECRICOME LITTÉRAIRES** → p. 86

> Le nombre de places aux concours, le détail des épreuves et des coefficients correspondent à l'année 2018.

## APRÈS UNE PRÉPA ÉCONOMIQUE

### BCE (BANQUE COMMUNE D'ÉPREUVES)

#### PROFIL DES CANDIDATS

Élèves des classes préparatoires économiques et commerciales options économique, scientifique et technologique. Un concours est également destiné aux littéraires (→ lire p. 84).

#### ÉCOLES CONCERNÉES

La BCE ouvre la porte des écoles de commerce les plus prestigieuses.

- **24 écoles** : Audencia Business School Nantes, Brest Business School, Burgundy School of Business, Edhec Business School (Lille, Nice), EMLyon Business School, EM Normandie, EM Strasbourg Business School, ESC Clermont, ESC Pau BS, ESCP Europe Paris,

Essec Business School Cergy-Pontoise, Grenoble École de management, HEC Paris, ICN Business School, IMT Business School (ex-Télécom EM), Insec Business School (Bordeaux, Lyon, Paris), ISC Paris Business School, ISG International Business School, La Rochelle Business School, Montpellier Business School, Rennes School of Business, SCBS (South Champagne Business School, ex-ESC Troyes), Skema Business School, Toulouse Business School.

- **3 écoles** utilisent les épreuves de la banque : Ensaë ParisTech (option scientifique), École spéciale militaire Saint-Cyr (ESM - option économique), ENS Paris-Saclay (admissibilité à HEC et/ou Essec et/ou ESCP Europe).

#### NOMBRE DE PLACES

**6 475 places** pour 10 528 candidats.



## MODALITÉS DE SÉLECTION

## → Épreuves d'admissibilité

Plusieurs épreuves écrites sont communes à toutes les options :

- contraction de texte, étude et synthèse de textes ou résumé de texte ;
- les 1<sup>er</sup> et 2<sup>e</sup> langues vivantes\* ;
- la dissertation de culture générale.

Les autres épreuves sont spécifiques à chaque option :

- option scientifique : mathématiques S, histoire-géographie et géopolitique du monde contemporain ;
- option économique : mathématiques E, économie, sociologie et histoire du monde contemporain ;

- option technologique : mathématiques T, management et sciences de gestion, économie-droit.

\* Anglais obligatoire en 1<sup>er</sup> ou 2<sup>e</sup> langue.

- 1<sup>er</sup> langue parmi : allemand, anglais, arabe, espagnol, italien, portugais, russe.

- 2<sup>e</sup> langue parmi : allemand, anglais, arabe, chinois, espagnol, hébreu, italien, japonais, polonais, portugais, russe.

## CONCOURS BCE 2018 OPTION ÉCONOMIQUE

| ÉPREUVES ET ÉCOLES CONCEPTRICES | Contraction de texte (HEC Paris) | Étude et synthèse de textes (ESCP Europe) | 1 <sup>er</sup> langue vivante (ELVI) <sup>1</sup> | 2 <sup>e</sup> langue vivante (ELVI) <sup>1</sup> | 1 <sup>er</sup> langue vivante (Iena) <sup>2</sup> | 2 <sup>e</sup> langue vivante (Iena) <sup>2</sup> | Dissertation de culture générale (HEC Paris) | Dissertation de culture générale (EM Lyon) | Dissertation de culture générale (Edhec/Essec) | Mathématiques E (HEC Paris) | Mathématiques E (Essec) | Mathématiques E (EM Lyon) | Mathématiques E2 (Essec) | Mathématiques E (Edhec) | Économie, sociologie et histoire (HEC Paris) | Économie, sociologie et histoire (Essec) | Économie, sociologie et histoire (ESCP Europe) |
|---------------------------------|----------------------------------|---|--|---|--|---|--|--|--|-----------------------------|-------------------------|---------------------------|--------------------------|-------------------------|--|--|--|
|                                 | COEFFICIENTS                     |   |  |   |  |   |  |  |  |                             |                         |                           |                          |                         |  |  |  |
| Audencia BS                     | 3                                |   | 5  | 3   |  |   | 5  |  |  |                             |                         |                           |                          | 8                       |  |  | 6  |
| Brest BS                        | 4                                |   |  |   | 7  | 3   |  | 6  |  |                             |                         | 4                         |                          |                         |  |  | 6  |
| Burgundy School of Business     | 3                                |   |  |   | 8  | 5   |  | 4  |  |                             |                         | 4                         |                          |                         |  |  | 6  |
| Edhec BS                        | 3                                |   | 5  | 2   |  |   |  |  | 5  |                             |                         |                           | 2                        | 6                       |  |  | 7  |
| EM Lyon BS                      | 3                                |   | 5  | 3   |  |   |  | 5  |  |                             |                         | 4                         | 2                        |                         |  |  | 8  |
| EM Normandie                    | 3                                |   |  |   | 6  | 5   |  | 5  |  |                             |                         | 4                         |                          |                         |  |  | 7  |
| EM Strasbourg BS                | 3                                |   |  |   | 8  | 5   |  | 4  |  |                             |                         | 4                         |                          |                         |  |  | 6  |
| ESC Clermont                    | 3                                |   |  |   | 7  | 5   |  | 4  |  |                             |                         | 4                         |                          |                         |  |  | 7  |
| ESC Pau BS                      | 3                                |   |  |   | 7  | 4   |  | 5  |  |                             |                         | 3                         |                          |                         |  |  | 8  |
| ESCP Europe                     |                                  | 3   | 5  | 3   |  |   | 5  |  |  | 4                           |                         |                           | 3                        |                         |  |  | 7  |
| Essec BS                        | 3                                |   | 4  | 2   |  |   |  |  | 6  |                             | 4                       |                           | 4                        |                         |  | 7  |  |
| Grenoble EM                     | 3                                |   | 4  | 4   |  |   |  | 2  |  |                             |                         |                           |                          | 9                       |  |  | 8  |
| HEC Paris                       | 3                                |   | 4  | 2   |  |   | 6  |  |  | 4                           |                         |                           | 4                        |                         | 7  |  |  |
| ICN BS                          | 3                                |   |  |   | 6  | 4   |  | 5  |  |                             |                         | 5                         |                          |                         |  |  | 7  |
| IMT BS (ex-Télécom EM)          | 4                                |   |  |   | 6  | 4   |  | 5  |  |                             |                         | 4                         |                          |                         |  |  | 7  |
| Insec BS                        | 3                                |   |  |   | 7  | 6   |  | 5  |  |                             |                         | 3                         |                          |                         |  |  | 6  |
| ISC Paris BS                    | 3                                |   |  |   | 7  | 5   |  | 4  |  |                             |                         | 3                         |                          |                         |  |  | 8  |
| ISG International BS            | 3                                |   |  |   | 7  | 5   |  | 4  |  |                             |                         | 3                         |                          |                         |  |  | 8  |
| La Rochelle BS                  | 3                                |   |  |   | 6  | 4   |  | 6  |  |                             |                         |                           |                          | 4                       |  |  | 7  |
| Montpellier BS                  | 4                                |   |  |   | 6  | 4   |  | 4  |  |                             |                         |                           |                          | 5                       |  |  | 7  |
| Rennes School of Business       | 5                                |   | 5  | 5   |  |   |  | 4  |  |                             |                         | 4                         |                          |                         |  |  | 7  |
| SCBS (ex-ESC Troyes)            | 4                                |   |  |   | 7  | 5   |  | 4  |  |                             |                         | 3                         |                          |                         |  |  | 7  |
| Skema BS                        |                                  | 5   | 5  | 5   |  |   |  | 4  |  |                             |                         | 4                         |                          |                         |  |  | 7  |
| Toulouse BS                     |                                  | 3   | 4  | 3   |  |   |  | 5  |  |                             |                         |                           |                          | 7                       |  |  | 8  |
| ESM Saint-Cyr                   | 4                                |   |  |   | 7  | 6   |  | 8  |  |                             |                         | 9                         |                          |                         |  |  | 12   |

1. Banque d'épreuves de langues vivantes.

2. Banque d'épreuves orales de langues.

→ **Épreuves d'admission**

Chaque école définit ses épreuves orales d'admission. Elles comprennent toujours un entretien individuel (sauf à HEC où l'entretien est collectif) et des épreuves de langue. Certaines écoles (comme HEC et l'Essec) ont recours à des tests psychotechniques ou à des épreuves de mathématiques, langues vivantes, culture générale, histoire-géographie, etc.

**PRATIQUE**→ **Frais d'inscription**

- Concours des écoles de la BCE : de 50 à 180 € par école (gratuité pour les boursiers).
- Concours de l'EM Strasbourg, de Rennes School of Business et de Montpellier Business School: 90 € pour les 3 écoles (gratuité pour les boursiers).
- Concours de l'ESC Clermont et de La Rochelle BS, de l'EM Normandie, de l'ISC Paris et de SCBS: 130 € pour 5 écoles (gratuité pour les boursiers).

→ **Adresses utiles**

Inscriptions sur [www.concours-bce.com](http://www.concours-bce.com) de mi-décembre à mi-janvier.  
Adresser les dossiers avant fin janvier :  
Direction des admissions et concours,  
Concours BCE, BP 31, 78354 Jouy-en-Josas Cedex.

## ↘ CONCOURS BCE 2018 OPTION SCIENTIFIQUE

| ÉPREUVES<br>ET ÉCOLES CONCEPTRICES | Contraction de texte (HEC Paris) | Étude et synthèse de textes (ESCP Europe) | 1 <sup>re</sup> langue vivante (ELVI) <sup>1</sup> |   | 2 <sup>e</sup> langue vivante (ELVI) <sup>1</sup> |   | 1 <sup>re</sup> langue vivante (lena) <sup>2</sup> |   | 2 <sup>e</sup> langue vivante (lena) <sup>2</sup> |    | Dissertation de culture générale (HEC Paris) | Dissertation de culture générale (EM Lyon) | Dissertation de culture générale (Edhec/Essec) | Mathématiques S (HEC Paris) | Mathématiques S (Essec) | Mathématiques S (EM Lyon) | Mathématiques 2 S (HEC/ESCP Europe) | Mathématiques S (Edhec) | Histoire-géographie, géopolitique du monde contemporain (Essec) | Histoire-géographie, géopolitique du monde contemporain (ESCP Europe) |
|------------------------------------|----------------------------------|---|--|---|---|---|--|---|---|----|--|--|--|-----------------------------|-------------------------|---------------------------|-------------------------------------|-------------------------|---|---|
|                                    | COEFFICIENTS                     |   |  |   |   |   |  |   |   |    |  |  |  |                             |                         |                           |                                     |                         |   |   |
| Audencia BS                        | 4                                |   | 5  | 3 |   |   |  | 5 |   |    |  |  |  |                             |                         |                           |                                     | 8                       |   | 5   |
| Brest BS                           | 4                                |   |  |   | 7   | 3 |  |   |   | 6  |  |  |  |                             |                         | 4                         |                                     |                         |   | 6   |
| Burgundy School of Business        | 3                                |   |  |   | 8   | 5 |  |   |   | 4  |  |  |  |                             |                         | 5                         |                                     |                         |   | 5   |
| Edhec BS                           | 3                                |   | 5  | 2 |   |   |  |   |   |    |  |  | 5  |                             |                         |                           | 2                                   | 8                       |   | 5   |
| EM Lyon BS                         | 3                                |   | 5  | 3 |   |   |  |   |   | 5  |  |  |  |                             |                         | 6                         | 3                                   |                         |   | 5   |
| EM Normandie                       | 3                                |   |  |   | 7   | 5 |  |   |   | 4  |  |  |  |                             |                         | 6                         |                                     |                         |   | 5   |
| EM Strasbourg BS                   | 3                                |   |  |   | 8   | 5 |  |   |   | 4  |  |  |  |                             |                         | 5                         |                                     |                         |   | 5   |
| ESC Clermont                       | 3                                |   |  |   | 7   | 5 |  |   |   | 4  |  |  |  |                             |                         | 5                         |                                     |                         |   | 6   |
| ESC Pau BS                         | 3                                |   |  |   | 9   | 4 |  |   |   | 7  |  |  |  |                             |                         | 4                         |                                     |                         |   | 3   |
| ESCP Europe                        |                                  | 3   | 5  | 3 |   |   |  |   |   | 4  |  |  |  | 6                           |                         |                           | 4                                   |                         |   | 5   |
| Essec BS                           | 2                                |   | 4  | 2 |   |   |  |   |   |    |  |  | 5  |                             | 6                       |                           | 5                                   |                         | 6   |   |
| Grenoble EM                        | 3                                |   | 6  | 5 |   |   |  |   |   | 2  |  |  |  |                             |                         |                           |                                     | 8                       |   | 6   |
| HEC Paris                          | 3                                |   | 4  | 2 |   |   |  |   |   | 4  |  |  |  | 6                           |                         |                           | 5                                   |                         |   | 6   |
| ICN Business School                | 4                                |   |  |   | 6   | 4 |  |   |   | 6  |  |  |  |                             |                         | 5                         |                                     |                         |   | 5   |
| IMT BS (ex-Télécom EM)             | 4                                |   |  |   | 6   | 4 |  |   |   | 5  |  |  |  |                             |                         | 5                         |                                     |                         |   | 6   |
| Inseec BS                          | 3                                |   |  |   | 8   | 5 |  |   |   | 5  |  |  |  |                             |                         | 4                         |                                     |                         |   | 5   |
| ISC Paris BS                       | 3                                |   |  |   | 8   | 5 |  |   |   | 5  |  |  |  |                             |                         | 4                         |                                     |                         |   | 5   |
| ISG International BS               | 3                                |   |  |   | 8   | 5 |  |   |   | 5  |  |  |  |                             |                         | 4                         |                                     |                         |   | 5   |
| La Rochelle BS                     | 3                                |   |  |   | 7   | 4 |  |   |   | 5  |  |  |  |                             |                         | 5                         |                                     |                         |   | 6   |
| Montpellier BS                     | 4                                |   |  |   | 6   | 4 |  |   |   | 4  |  |  |  |                             |                         |                           |                                     | 6                       |   | 6   |
| Rennes School of Business          | 5                                |   | 6  | 5 |   |   |  |   |   | 5  |  |  |  |                             |                         | 5                         |                                     |                         |   | 4   |
| SCBS (ex-ESC Troyes)               | 4                                |   |  |   | 8   | 5 |  |   |   | 4  |  |  |  |                             |                         | 4                         |                                     |                         |   | 5   |
| Skema BS                           |                                  | 5   | 6  | 5 |   |   |  |   |   | 5  |  |  |  |                             |                         | 5                         |                                     |                         |   | 4   |
| Toulouse Business School           | 3                                |   | 5  | 4 |   |   |  |   |   | 4  |  |  |  |                             |                         |                           |                                     | 8                       |   | 6   |
| Ensaie ParisTech                   |                                  |   | 10   |   |   |   |  |   |   | 20 |  |  |  | 25                          |                         |                           |                                     |                         | 15  |   |

1. Banque d'épreuves de langues vivantes.

2. Banque d'épreuves orales de langues.



## ➤ CONCOURS BCE 2018 OPTION TECHNOLOGIQUE

| ÉPREUVES ET ÉCOLES CONCEPTRICES | Contraction de texte (HEC Paris) | Étude et synthèse de textes (ESCP Europe) | Résumé de texte (EM Strasbourg) | 1 <sup>re</sup> langue vivante (ELVI) <sup>1</sup> | 2 <sup>e</sup> langue vivante (ELVI) <sup>1</sup> | 1 <sup>re</sup> langue vivante (Iena) <sup>2</sup> | 2 <sup>e</sup> langue vivante (Iena) <sup>2</sup> | Dissertation de culture générale (HEC Paris) | Dissertation de culture générale (EM Lyon) | Dissertation de culture générale (Edhec/Essec) | Dissertation de culture générale (ESC La Rochelle) | Mathématiques T (ESCP Europe) | Mathématiques T (BSB) | Management et sciences de gestion (HEC Paris) | Management et sciences de gestion (EM Strasbourg) | Économie-droit (Essec) | Économie-droit (SCBS) |
|---------------------------------|----------------------------------|---|---------------------------------|--|---|--|---|--|--|--|--|-------------------------------|-----------------------|---|---|------------------------|-----------------------|
|                                 | COEFFICIENTS                     |   |                                 |  |   |  |   |  |  |  |  |                               |                       |   |   |                        |                       |
| Audencia BS                     | 2                                |   |                                 | 3  | 2   |  |   | 3  |  |  |  | 4                             |                       | 10  |   | 6                      |                       |
| Brest BS                        |                                  |   | 3                               |  |   | 3  | 3   |  |  |  | 4  |                               | 3                     |   | 8   |                        | 6                     |
| Burgundy School of Business     |                                  |   | 3                               |  |   | 4  | 3   |  |  |  | 3  |                               | 2                     |   | 10  |                        | 5                     |
| Edhec BS                        | 3                                |   |                                 | 5  | 3   |  |   |  |  | 4  |  | 5                             |                       | 5   |   | 5                      |                       |
| EM Lyon BS                      | 3                                |   |                                 | 4  | 3   |  |   |  | 4  |  |  | 3                             |                       | 8   |   | 5                      |                       |
| EM Normandie                    |                                  |   | 3                               |  |   | 3  | 3   |  |  |  | 4  |                               | 4                     |   | 8   |                        | 5                     |
| EM Strasbourg BS                |                                  |   | 3                               |  |   | 4  | 3   |  |  |  | 4  |                               | 4                     |   | 7   |                        | 5                     |
| ESC Clermont                    |                                  |   | 3                               |  |   | 3  | 2   |  |  |  | 3  |                               | 4                     |   | 10  |                        | 5                     |
| ESC Pau BS                      |                                  |   | 3                               |  |   | 4  | 2   |  |  |  | 6  |                               | 3                     |   | 7   |                        | 5                     |
| ESCP Europe                     |                                  | 3   |                                 | 4  | 2   |  |   | 4  |  |  |  | 5                             |                       | 7   |   | 5                      |                       |
| Essec BS                        | 3                                |   |                                 | 4  | 2   |  |   |  |  | 4  |  | 5                             |                       | 6   |   | 6                      |                       |
| Grenoble EM                     | 2                                |   |                                 | 2  | 2   |  |   |  | 2  |  |  | 8                             |                       | 8   |   | 6                      |                       |
| HEC Paris                       | 3                                |   |                                 | 4  | 2   |  |   | 4  |  |  |  | 6                             |                       | 6   |   | 5                      |                       |
| ICN BS                          |                                  |   | 3                               |  |   | 3  | 2   |  |  |  | 3  |                               | 5                     |   | 9   |                        | 5                     |
| IMT BS (ex-Télécom EM)          | 3                                |   |                                 |  |   | 3  | 3   |  | 4  |  |  | 6                             |                       | 6   |   | 5                      |                       |
| Inseec BS                       |                                  |   | 4                               |  |   | 3  | 2   |  |  |  | 3  |                               | 3                     |   | 9   |                        | 6                     |
| ISC Paris BS                    |                                  |   | 3                               |  |   | 4  | 3   |  |  |  | 3  |                               | 3                     |   | 9   |                        | 5                     |
| ISG International BS            |                                  |   | 3                               |  |   | 4  | 3   |  |  |  | 3  |                               | 3                     |   | 9   |                        | 5                     |
| La Rochelle BS                  |                                  |   | 3                               |  |   | 3  | 2   |  |  |  | 4  |                               | 4                     |   | 9   |                        | 5                     |
| Montpellier BS                  |                                  |   | 3                               |  |   | 3  | 3   |  |  |  | 3  |                               | 5                     |   | 8   |                        | 5                     |
| Rennes School of Business       | 3                                |   |                                 | 3  | 2   |  |   |  | 3  |  |  | 6                             |                       |   | 7   |                        | 6                     |
| SCBS (ex-ESC Troyes)            |                                  |   | 4                               |  |   | 3  | 3   |  |  |  | 4  |                               | 3                     |   | 7   |                        | 6                     |
| Skema BS                        | 3                                |   |                                 | 3  | 2   |  |   |  | 3  |  |  | 6                             |                       | 7   |   | 6                      |                       |
| Toulouse Business School        | 3                                |   |                                 | 3  | 2   |  |   |  | 2  |  |  | 6                             |                       | 8   |   | 6                      |                       |

1. Banque d'épreuves de langues vivantes.

2. Banque d'épreuves orales de langues.

## ERICOME

### PROFIL DES CANDIDATS

Élèves des classes préparatoires économiques et commerciales options économique, scientifique et technologique. Un concours est également destiné aux littéraires (→ lire p. 86).

### ÉCOLES CONCERNÉES

2 écoles: Kedge Business School (Bordeaux, Marseille; Neoma Business School (Reims, Rouen).

### NOMBRE DE PLACES

1260 places (570 à Kedge, 690 à Neoma) pour 8256 candidats.

### MODALITÉS DE SÉLECTION

#### →Épreuves d'admissibilité

Les épreuves écrites sont déclinées en 4 options (économique; scientifique; technologique; littéraire) en fonction de la prépa suivie.

Les options économique, scientifique et technologique proposent des épreuves communes et spécifiques. L'ensemble des épreuves dans chaque

option sont communes aux deux écoles mais chaque école détermine les coefficients des différentes épreuves.

#### →Épreuves d'admission

Elles comprennent 2 oraux de langues (le premier en anglais, le second dans une autre langue) et un entretien.

Les épreuves de langue ne se passent qu'une seule fois et dans une seule école. L'entretien se passe dans chacune des écoles que le candidat admissible souhaite intégrer. Chaque note est validée par les écoles concernées, chaque école appliquant ensuite son coefficient.

**PRATIQUE****→Frais d'inscription**

280 € pour les 2 écoles (30 € pour les boursiers).

**→Adresse utile**

Inscriptions sur [www.ecricome.org](http://www.ecricome.org) de début décembre à début janvier. Les candidats peuvent s'inscrire aux 2 écoles en ne remplissant qu'un seul dossier. Un même candidat peut donc être reçu dans plusieurs écoles.

**ENS PARIS-SACLAY  
ET RENNES****PROFIL DES CANDIDATS**

2 concours sont réservés aux élèves des prépas ENS éco: le concours économie et gestion (ENS Paris-Saclay, D2) et le concours droit, économie et gestion (ENS Rennes, D1).

Un contingent de places sont réservées aux élèves des prépas ECE, ECS et ECT.

**ÉCOLES CONCERNÉES**

ENS Paris-Saclay et Rennes, et Ensaï (en banque d'épreuves via le concours économie et gestion avec Insee attaché statisticien).

**NOMBRE DE PLACES**

ENS Paris-Saclay: 26. ENS Rennes: 17. Ensaï: 15.

**MODALITÉS DE SÉLECTION****→Épreuves d'admissibilité**

Concours économie et gestion: mathématiques et statistiques (coeff. 4); analyse économique générale (coeff. 4); épreuve à option: économie ou gestions (coeff. 2).

Concours droit, économie et gestion: économie; droit civil; épreuve à option avec au choix droit commercial, droit public ou maths appliquées et statistiques (coeff. 4 chacune).

**CONCOURS ECRICOME 2018  
OPTIONS ÉCONOMIQUE, SCIENTIFIQUE ET TECHNOLOGIQUE**

| ÉPREUVES   | KEDGE BUSINESS SCHOOL                   | NEOMA BUSINESS SCHOOL |
|--|---|-----------------------|
|  | <b>ÉPREUVES ÉCRITES D'ADMISSIBILITÉ</b> |                       |
| <b>Option économique</b>                                   |   |                       |
| Mathématiques  | 4                                       | 5                     |
| Culture générale   | 5                                       | 4                     |
| Résumé de texte  | 3                                       | 3                     |
| Économie, sociologie et histoire du monde contemporain     | 6                                       | 6                     |
| LV1 <sup>1</sup>   | 4                                       | 4                     |
| LV2 <sup>2</sup>   | 3                                       | 3                     |
| <b>Option scientifique</b>                                 |   |                       |
| Mathématiques  | 5                                       | 6                     |
| Culture générale   | 5                                       | 4                     |
| Résumé de texte  | 3                                       | 3                     |
| Histoire, géographie et géopolitique du monde contemporain | 5                                       | 5                     |
| LV1 <sup>1</sup>   | 4                                       | 4                     |
| LV2 <sup>2</sup>   | 3                                       | 3                     |
| <b>Option technologique</b>                                |   |                       |
| Mathématiques  | 6                                       | 6                     |
| Culture générale   | 3                                       | 4                     |
| Économie et droit  | 6                                       | 5                     |
| LV1 <sup>1</sup>   | 3                                       | 2                     |
| LV2 <sup>2</sup>   | 1                                       | 2                     |
| Management et gestion                                      | 6                                       | 6                     |
| <b>ÉPREUVES ORALES D'ADMISSION</b>                         |   |                       |
| Anglais  | 4                                       | 4                     |
| Autre langue <sup>2</sup>                                  | 3                                       | 4                     |
| Entretien  | 12                                      | 7                     |

1. À choisir parmi: anglais, allemand, arabe, espagnol, italien et russe. L'anglais est obligatoire dans l'une des deux épreuves écrites de langue, sauf pour les candidats littéraires.

2. À choisir parmi: allemand, arabe, chinois, espagnol, hébreu moderne, italien, japonais, polonais, portugais, russe, vietnamien.

**→Épreuves d'admission**

Concours économie et gestion: composition en analyse monétaire et/ou politique économique (coeff. 2); entretien (coeff. 2); interrogation d'analyse économique (coeff. 2); langue vivante (coeff. 1).

Concours droit, économie et gestion: épreuve écrite de langue étrangère (coeff. 1); interrogation sur un sujet d'ordre économique et social (coeff. 3); entretien (coeff. 5); langue vivante (coeff. 2).

**PRATIQUE****→Frais d'inscription**

Pas de frais d'inscription et scolarité rémunérée pour les élèves fonctionnaires.

**→Adresses utiles**

- ENS Paris-Saclay: 61, av. du Président Wilson, 94235 Cachan Cedex, 0147 4020 00 (déménagement prévu en 2019), [www.enscachan.fr](http://www.enscachan.fr).

- ENS Rennes: Campus de Ker Lann, av. Robert Schuman, 35170 Bruz, 02 99 05 93 00, [www.ens-rennes.fr](http://www.ens-rennes.fr).





**MON ORIENTATION EN LIGNE.FR**

**UN SERVICE GRATUIT D'AIDE PERSONNALISÉE**



**TÉLÉPHONE**



**TCHAT**



**MAIL**



**Les conseillers de l'Onisep répondent à vos questions sur les formations, les métiers et l'orientation.**



**RETROUVEZ AUSSI MONORIENTATIONENLIGNE SUR VOTRE MOBILE ET TÉLÉCHARGEZ L'APPLI**

# APRÈS UNE PRÉPA LITTÉRAIRE

## BCE (BANQUE COMMUNE D'ÉPREUVES)

### PROFIL DES CANDIDATS

Les élèves des prépas lettres Lyon et lettres Paris Ulm ont accès aux écoles de commerce de la BCE. Condition pour les élèves de LSS (lettres et sciences sociales) : avoir gardé une 2<sup>e</sup> langue vivante.

### ÉCOLES CONCERNÉES

24 écoles (→ lire tableau ci-dessous).

### NOMBRE DE PLACES

Environ **300 places** pour 983 candidats filière BEL et B/L.

### MODALITÉS DE SÉLECTION

#### → Épreuves d'admissibilité

- Après une prépa lettres Ulm ou lettres Lyon : les écoles de commerce utilisent

les notes obtenues aux épreuves de la BEL, auxquelles elles appliquent chacune des coefficients propres. S'y ajoutent des épreuves spécifiques à la BCE (selon les écoles) : contraction-résumé-synthèse, LV1 et LV2 ou latin ou grec ancien ; dissertation littéraire, philosophique et d'histoire ou géographie (épreuves spécifiques aux littéraires).

- Après une prépa LSS : 2 dissertations (littéraire et philosophique), une épreuve d'histoire, une épreuve à option (mathématiques ou sciences sociales).

## ↳ CONCOURS BCE 2018 - PRÉPAS LETTRES ULM ET LETTRES LYON VIA LA BEL : ADMISSIBILITÉ

| ÉPREUVES ET ÉCOLES CONCEPTRICES | Contraction de texte (HEC Paris) | Étude et synthèse de textes (ESCP Europe) | 1 <sup>re</sup> langue vivante (ELVI) | 2 <sup>e</sup> langue vivante (ELVI) | 1 <sup>re</sup> langue vivante (lena) | 2 <sup>e</sup> langue vivante (lena) | Dissertation littéraire (Essec) | Dissertation philosophique (HEC Paris) | Histoire ou géographie (ESCP Europe et Essec) | Note moyenne <sup>1</sup> (ENS-BEL) |    |
|---------------------------------|----------------------------------|---|---------------------------------------|--------------------------------------|---------------------------------------|--------------------------------------|---------------------------------|--|---|-------------------------------------|----|
|                                 | DURÉE                            | 3 h                                       | 4 h                                   | 4 h                                  | 3 h                                   | 4 h                                  | 3 h                             | 4 h                                    | 4 h   | 4 h                                 |    |
| COEFFICIENTS                    |                                  |   |                                       |                                      |                                       |                                      |                                 |  |   |                                     |    |
| Audencia BS                     | 9                                |   | 7                                     | 4                                    |                                       |                                      |                                 |  |   | 10                                  |    |
| Brest BS                        | 5                                |   |                                       |                                      |                                       | 7                                    | 3                               |  |   | 15                                  |    |
| Burgundy School of Business     | 8                                |   |                                       |                                      |                                       | 8                                    | 6                               | 3                                      |   | 5                                   |    |
| Edhec BS                        | 4                                |   | 5                                     | 3                                    |                                       |                                      | 2                               | 2                                      | 2   | 12                                  |    |
| EM Lyon BS                      | 4                                |   | 4                                     | 3                                    |                                       |                                      | 3                               | 3                                      | 3   | 10                                  |    |
| EM Normandie                    | 6                                |   |                                       |                                      |                                       | 8                                    | 6                               |  |   | 10                                  |    |
| EM Strasbourg BS                | 8                                |   |                                       |                                      |                                       | 7                                    | 6                               |  | 4   | 5                                   |    |
| ESC Clermont                    | 4                                |   |                                       |                                      |                                       | 6                                    | 6                               |  |   | 14                                  |    |
| ESC Pau BS                      | 8                                |   |                                       |                                      |                                       | 7                                    | 5                               |  |   | 10                                  |    |
| ESCP Europe                     |                                  | 3   | 5                                     | 3                                    |                                       |                                      | 3                               | 3                                      | 3   | 10                                  |    |
| Essec BS                        | 4                                |   | 4                                     | 2                                    |                                       |                                      | 4                               | 2                                      | 2   | 12                                  |    |
| Grenoble EM                     | 10                               |   | 8                                     | 4                                    |                                       |                                      | 1                               | 1                                      | 2   | 4                                   |    |
| HEC Paris                       | 3                                |   | 3                                     | 2                                    |                                       |                                      | 4                               | 4                                      | 4   | 10                                  |    |
| ICN BS                          | 9                                |   |                                       |                                      |                                       | 6                                    | 4                               |  |   | 11                                  |    |
| IMT BS (ex-Télécom EM)          | 5                                |   |                                       |                                      |                                       | 5                                    | 3                               | 5                                      |   | 12                                  |    |
| Inseec BS                       | 6                                |   |                                       |                                      |                                       | 8                                    | 6                               |  |   | 10                                  |    |
| ISC Paris BS                    | 3                                |   |                                       |                                      |                                       | 7                                    | 5                               |  |   | 15                                  |    |
| ISG International BS            | 3                                |   |                                       |                                      |                                       | 7                                    | 5                               |  |   | 15                                  |    |
| La Rochelle BS                  | 7                                |   |                                       |                                      |                                       | 5                                    | 3                               |  |   | 15                                  |    |
| Montpellier BS                  | 5                                |   |                                       |                                      |                                       | 3                                    | 2                               | 1                                      | 1   | 3                                   | 15 |
| Rennes School of Business       | 4                                |   | 5                                     | 5                                    |                                       |                                      |                                 |  | 6   | 10                                  |    |
| SCBS (ex-ESC Troyes)            | 6                                |   |                                       |                                      |                                       | 5                                    | 4                               |  |   | 15                                  |    |
| Skema BS                        | 4                                |   | 5                                     | 5                                    |                                       |                                      |                                 |  |   | 16                                  |    |
| Toulouse BS                     | 8                                |   | 6                                     | 2                                    |                                       |                                      |                                 | 5                                      |   | 9                                   |    |

1. Les écoles de commerce utilisent pour leurs écrits la note moyenne obtenue aux concours ENS Ulm ou ENS Lyon. Les coefficients appliqués sont ceux du concours des ENS.

**→Épreuves d'admission**

Chaque école définit ses oraux d'admission. Ils comprennent toujours un entretien individuel et des épreuves de langues, affectés de coefficients différents selon les écoles.

**PRATIQUE****→Frais d'inscription**

Concours des écoles de la BCE : de 50 à 180 € par école ou groupe d'écoles (gratuité pour les boursiers et hors tarifs groupés).

**→Adresses utiles**

Inscriptions de décembre à mi-janvier sur [www.concours-bce.com](http://www.concours-bce.com), sur [www.concours-bel.fr](http://www.concours-bel.fr) pour les candidats de la filière BEL.

> Les étudiants des prépas Ulm et Lyon qui souhaitent passer le concours BCE doivent cocher, dans le logiciel d'inscription de la BEL, soit la case BCE-concours ENS Paris, soit la case BCE-concours ENS Lyon. Ils doivent également s'inscrire à la BCE, sur Internet ([www.concours-bce.com](http://www.concours-bce.com)), et cocher

les concours de la BCE qu'ils souhaitent passer (pas de limitation de choix). Les candidats qui souhaiteraient présenter les deux concours (Ulm et Lyon) devront déterminer dès leur inscription les notes qui entreront dans le calcul de l'admissibilité aux écoles de la BCE. Les candidats au concours anglais de l'ENS Paris-Saclay devront s'inscrire au concours littéraire de l'ENS Lyon, série langues vivantes, en cochant la case BCE-concours ENS Lyon et passer l'intégralité des épreuves écrites de ce concours.

**↘ CONCOURS BCE 2018 - PRÉPAS LSS (B/L) VIA LA BEL : ADMISSIBILITÉ**

| ÉPREUVES<br>ET ÉCOLES CONCEPTRICES | Contraction de texte (HEC Paris) | Étude et synthèse de textes (ESCP Europe) | 1 <sup>re</sup> langue vivante (ELVI) | 2 <sup>de</sup> langue vivante (ELVI) | 1 <sup>re</sup> langue vivante (lena) | 2 <sup>de</sup> langue vivante (lena) | Dissertation littéraire (Essec) | Dissertation philosophique (HEC) | Épreuve à option (HEC et Audencia BS) | Épreuve à option (Essec) | Histoire (ESCP) |
|------------------------------------|----------------------------------|---|---------------------------------------|---------------------------------------|---------------------------------------|---------------------------------------|---------------------------------|----------------------------------|---------------------------------------|--------------------------|-----------------|
|                                    | COEFFICIENTS                     |   |                                       |                                       |                                       |                                       |                                 |                                  |                                       |                          |                 |
| Audencia BS                        | 4                                |   | 5                                     | 3                                     |                                       |                                       | 5                               | 5                                | 4                                     |                          | 4               |
| Brest BS                           | 4                                |   |                                       |                                       | 4                                     | 4                                     | 5                               | 5                                |                                       | 4                        | 4               |
| Burgundy School of Business        | 6                                |   |                                       |                                       | 6                                     | 5                                     | 3                               | 3                                |                                       | 3                        | 4               |
| Edhec BS                           | 4                                |   | 5                                     | 3                                     |                                       |                                       | 4                               | 4                                |                                       | 5                        | 5               |
| EM Lyon BS                         | 4                                |   | 5                                     | 3                                     |                                       |                                       | 5                               | 5                                | 3                                     |                          | 5               |
| EM Normandie                       | 5                                |   |                                       |                                       | 6                                     | 5                                     | 4                               | 3                                |                                       | 3                        | 4               |
| EM Strasbourg BS                   | 4                                |   |                                       |                                       | 5                                     | 5                                     | 5                               | 4                                |                                       | 3                        | 4               |
| ESC Clermont                       | 4                                |   |                                       |                                       | 5                                     | 5                                     | 4                               | 5                                |                                       | 2                        | 5               |
| ESC Pau BS                         | 5                                |   |                                       |                                       | 5                                     | 4                                     | 5                               | 5                                |                                       | 2                        | 4               |
| ESCP Europe                        |                                  | 3   | 5                                     | 3                                     |                                       |                                       | 5                               | 5                                | 4                                     |                          | 5               |
| Essec                              | 3                                |   | 4                                     | 2                                     |                                       |                                       | 6                               | 4                                |                                       | 5                        | 6               |
| Grenoble EM                        | 6                                |   | 5                                     | 3                                     |                                       |                                       | 4                               | 4                                |                                       | 3                        | 5               |
| HEC Paris                          | 3                                |   | 4                                     | 2                                     |                                       |                                       | 5                               | 5                                | 6                                     |                          | 5               |
| ICN BS                             | 4                                |   |                                       |                                       | 6                                     | 4                                     | 5                               | 3                                |                                       | 4                        | 4               |
| IMT BS (ex-Télécom EM)             | 4                                |   |                                       |                                       | 5                                     | 3                                     | 5                               | 4                                |                                       | 5                        | 4               |
| Insec BS                           | 3                                |   |                                       |                                       | 7                                     | 5                                     | 4                               | 4                                |                                       | 4                        | 3               |
| ISC Paris BS                       | 3                                |   |                                       |                                       | 5                                     | 3                                     | 5                               | 4                                |                                       | 6                        | 4               |
| ISG International BS               | 3                                |   |                                       |                                       | 5                                     | 3                                     | 5                               | 4                                |                                       | 6                        | 4               |
| La Rochelle BS                     | 8                                |   |                                       |                                       | 6                                     | 3                                     | 4                               | 3                                |                                       | 3                        | 3               |
| Montpellier BS                     | 4                                |   |                                       |                                       | 5                                     | 3                                     | 5                               | 5                                | 4                                     |                          | 4               |
| Rennes School of Business          | 4                                |   | 6                                     | 5                                     |                                       |                                       | 5                               | 2                                |                                       | 4                        | 4               |
| SCBS (ex-ESC Troyes)               | 4                                |   |                                       |                                       | 4                                     | 4                                     | 5                               | 5                                |                                       | 4                        | 4               |
| Skema BS                           | 4                                |   | 6                                     | 5                                     |                                       |                                       | 5                               | 2                                |                                       | 4                        | 4               |
| Toulouse BS                        | 5                                |   | 6                                     | 3                                     |                                       |                                       | 5                               | 4                                |                                       | 3                        | 4               |



## ERICOME LITTÉRAIRES

### PROFIL DES CANDIDATS

Les élèves des prépas lettres Ulm, lettres Lyon et LSS (lettres et sciences sociales) ont accès aux écoles de commerce du concours Ecricome.

### ÉCOLES CONCERNÉES

Kedge Business School (Bordeaux, Marseille) et Neoma Business School (Reims, Rouen).

### NOMBRE DE PLACES

105 places pour les candidats littéraires (BEL et banque lettres et SES): 30 à Kedge, 75 à Neoma.

### MODALITÉS DE SÉLECTION

→ Après une prépa lettres Ulm ou Lyon

Pour l'admissibilité au concours, les écoles de commerce d'Ecricome

utilisent les notes obtenues aux épreuves de la BEL, auxquelles elles appliquent chacune des coefficients propres. Les candidats admissibles présentent ensuite les épreuves orales d'admission auxquelles chaque école applique ses propres coefficients.

- Un oral d'anglais; un oral dans une autre langue vivante (allemand, arabe, chinois, espagnol, grec ancien, hébreu moderne, italien, japonais, latin, polonais, portugais, russe ou vietnamien). Les critères portent à la fois sur la compréhension, la qualité de l'expression, le vocabulaire et la grammaire. À noter: les épreuves de langue sont communes aux 2 écoles et ne se passent qu'une seule fois et dans une seule école.

- Un entretien individuel organisé par chaque école.

→ Après une prépa LSS

Pas d'épreuve spécifique. Les écoles de commerce Ecricome utilisent les notes obtenues aux épreuves du

concours de la banque lettres et SES, chaque école appliquant ses propres coefficients. Les candidats admissibles présentent ensuite les épreuves orales d'admission, auxquelles chaque école applique ses propres coefficients: 2 oraux de langues (LV1 et LV2) et un entretien individuel.

### PRATIQUE

→ Frais d'inscription

140 € pour les 2 écoles (30 € pour les boursiers).

→ Adresses utiles

Ouverture des inscriptions de mi-décembre à fin janvier sur [www.ecricome.org](http://www.ecricome.org). Inscription à la BEL sur [www.concours-bel.fr](http://www.concours-bel.fr).

À DÉCOUVRIR !  
L'INDISPENSABLE  
POUR S'INFORMER

9€



disponible sur la librairie en ligne



MINISTÈRE  
DE L'ÉDUCATION  
NATIONALE ET  
DE LA RECHERCHE

MINISTÈRE  
DE L'ENSEIGNEMENT SUPÉRIEUR,  
DE LA RECHERCHE  
ET DE L'INNOVATION



onisep

TOUTE L'INFO SUR LES MÉTIERS  
ET LES FORMATIONS



# Des publications pour bien choisir son orientation !



|  | Réf.    | Prix   | Qté | Total |
|--|---------|--------|-----|-------|
| <b>→ FORMATIONS / MÉTIERS / INSERTION PROFESSIONNELLE</b>        |         |        |     |       |
| Sciences Po  | 901 404 | 9 €    |     |       |
| Entreprendre   | 901 345 | 9 €    |     |       |
| Après le bac (disponible en janvier 2019)                        | 901 409 | 9,90 € |     |       |
| Université   | 901 406 | 9 €    |     |       |
| Quels métiers demain ?   | 901 298 | 9 €    |     |       |
| Classes prépa  | 901 430 | 9 €    |     |       |
| Artisanat : des métiers pour demain                              | 901 195 | 9 €    |     |       |
| <b>→ ARTS / CULTURE / COMMUNICATION / LETTRES / MEDIAS</b>       |         |        |     |       |
| Les métiers du cinéma  | 901 387 | 12 €   |     |       |
| Les métiers de la culture et du patrimoine                       | 901 333 | 12 €   |     |       |
| Les études d'art   | 901 405 | 9 €    |     |       |
| Les métiers du web   | 901 227 | 12 €   |     |       |
| Les métiers de la mode et du luxe                                | 901 186 | 12 €   |     |       |
| Les métiers des langues et de l'international                    | 901 327 | 12 €   |     |       |
| Les métiers du design  | 901 280 | 12 €   |     |       |
| Les métiers de l'information et de la communication              | 901 390 | 12 €   |     |       |
| Les métiers du livre   | 901 326 | 12 €   |     |       |
| <b>→ BTP / INDUSTRIE / TRANSPORTS</b>                            |         |        |     |       |
| Les métiers de l'automobile                                      | 901 384 | 12 €   |     |       |
| Les métiers de l'industrie aéronautique et spatiale              | 901 328 | 12 €   |     |       |
| Les métiers du bâtiment et des travaux publics                   | 901 278 | 12 €   |     |       |
| Les métiers du transport et de la logistique                     | 901 283 | 12 €   |     |       |
| <b>→ DROIT / FONCTION PUBLIQUE</b>                               |         |        |     |       |
| Les métiers du droit   | 901 284 | 12 €   |     |       |
| Les métiers de l'enseignement, de l'éducation et de la formation | 901 146 | 12 €   |     |       |
| Les métiers de la sécurité                                       | 901 285 | 12 €   |     |       |
| Les métiers de la justice  | 901 234 | 12 €   |     |       |
| Les métiers de la défense  | 901 236 | 12 €   |     |       |
| <b>→ ÉCONOMIE / COMMERCE / GESTION</b>                           |         |        |     |       |
| Les métiers de l'immobilier (disponible en décembre 2018)        | 901 391 | 12 €   |     |       |
| Les métiers du commerce et de la vente                           | 901 386 | 12 €   |     |       |
| Les métiers du marketing, de la publicité et de la vente         | 901 279 | 12 €   |     |       |
| Les métiers de la banque, de la finance et de l'assurance        | 901 282 | 12 €   |     |       |
| Les métiers de la comptabilité et de la gestion                  | 901 324 | 12 €   |     |       |
| Les écoles de commerce   | 901 408 | 9 €    |     |       |

Pour toute commande à destination des DOM, le tarif hors taxes s'applique.  
Merci de nous consulter : [service-clients@onisep.fr](mailto:service-clients@onisep.fr)

**Complétez et retournez ce bon de commande accompagné de votre règlement à :**  
Onisep VPC, 12 mail Barthélemy-Thimonnier, CS 10450 Lognes, 77437 Marne-la-Vallée Cedex 2

### VOTRE ADRESSE POSTALE

Nom / Prénom :

Adresse :

Code Postal [ ] [ ] [ ] [ ] [ ] [ ]

Localité :

Pays :

Merci d'indiquer l'adresse de facturation si celle-ci diffère de l'adresse de livraison.

**E-mail :**

à renseigner impérativement pour le suivi de commande.

|   | Réf.    | Prix   | Qté | Total |
|---|---------|--------|-----|-------|
| <b>→ NATURE / AGRICULTURE / ENVIRONNEMENT</b>               |         |        |     |       |
| Les métiers auprès des animaux                              | 901 228 | 12 €   |     |       |
| Les métiers de la biologie                                  | 901 277 | 12 €   |     |       |
| Les métiers de l'agriculture et de la forêt                 | 901 330 | 12 €   |     |       |
| Les métiers de l'architecture, de l'urbanisme et du paysage | 901 325 | 12 €   |     |       |
| Les métiers de l'agroalimentaire                            | 901 191 | 12 €   |     |       |
| Les métiers de l'environnement et du développement durable  | 901 233 | 12 €   |     |       |
| <b>→ SANTÉ / SOCIAL</b>                                     |         |        |     |       |
| Les métiers du médical                                      | 901 385 | 12 €   |     |       |
| Les métiers du social                                       | 901 230 | 12 €   |     |       |
| Les métiers du paramédical                                  | 901 331 | 12 €   |     |       |
| Les métiers auprès des enfants                              | 901 229 | 12 €   |     |       |
| Les métiers au service du handicap                          | 901 225 | 4,90 € |     |       |
| <b>→ SCIENCES / TECHNOLOGIES</b>                            |         |        |     |       |
| Les écoles d'ingénieurs                                     | 901 407 | 9,70 € |     |       |
| Les métiers de l'électronique et de la robotique            | 901 231 | 12 €   |     |       |
| Les métiers de l'énergie                                    | 901 281 | 12 €   |     |       |
| Les métiers de l'informatique                               | 901 329 | 12 €   |     |       |
| Les métiers de la chimie                                    | 901 286 | 12 €   |     |       |
| <b>→ TOURISME / LOISIRS / HÔTELLERIE / RESTAURATION</b>     |         |        |     |       |
| Les métiers de la montagne (disponible en janvier 2019)     | 901 392 | 12 €   |     |       |
| Les métiers du goût et des saveurs                          | 901 388 | 12 €   |     |       |
| Les métiers du sport  | 901 332 | 12 €   |     |       |
| Les métiers de l'hôtellerie et de la restauration           | 901 389 | 12 €   |     |       |
| Les métiers du tourisme                                     | 901 235 | 12 €   |     |       |

### Montant de la commande

..... €

Frais d'expédition\* .....

France Métropole : + 6 € (30566) DOM : + 20 € (30585), .....

UE et Suisse : + 12 € (30583), TOM et étranger hors UE : + 25 € (30586)

\*Pour toute commande hors métropole et UE d'un montant supérieur à 100 €, un forfait de 35 € est appliqué (30584).

### Total de la commande

..... €

**Commandez en ligne !**

[www.onisep.fr/lalibrairie](http://www.onisep.fr/lalibrairie)

### VOTRE MODE DE PAIEMENT

Règlement par chèque bancaire à l'ordre de : l'agent comptable de l'Onisep

Date et signature obligatoires (valant pour acceptation des conditions générales de ventes sur [www.onisep.fr](http://www.onisep.fr))

Si vous ne souhaitez pas recevoir des offres pour nos produits ou services analogues à ceux que vous avez achetés, merci de cocher cette case.







# LES ADMISSIONS PARALLÈLES

Intégrer une école supérieure de commerce après un premier diplôme de niveau bac + 2, bac + 3 ou bac + 4 : une stratégie adoptée par un grand nombre d'étudiants. Une façon de se construire un profil polyvalent et, souvent, d'alléger les frais de scolarité. Tous les établissements s'ouvrent dans des proportions variables à ces « itinéraires bis ».

|  |     |
|--|-----|
| Après un premier diplôme<br><b>Les voies d'accès</b> | 90  |
| Concours d'entrée<br><b>Quelles épreuves ?</b>       | 94  |
| Zoom<br><b>5 concours communs</b>                    | 96  |
| Étudiants étrangers<br><b>Quelle sélection ?</b>     | 100 |

Une école de commerce sans passer par une classe préparatoire : une formule séduisante devenue aujourd'hui la plus répandue. Quels sont les profils concernés ? Quelles sont les chances d'être admis ? Le point sur cette autre voie d'accès.

## APRÈS UN PREMIER DIPLÔME **LES VOIES D'ACCÈS**



©ANTONIO GUILLEM / STOCK.ADOBE.COM

**L**a grande majorité des écoles de commerce, y compris les plus prestigieuses, proposent, à côté de leur admission principale post-bac ou post-prépa, des admissions « parallèles » ou « sur titre ». Objectif : diversifier le profil de leurs étudiants.

### ▶ **INTÉGRER UNE ÉCOLE POST-PRÉPA**

Dans les écoles recrutant traditionnellement après une prépa, plus de la moitié des étudiants sont désormais issus des admissions parallèles (voir l'infographie

en page de droite). Retrouvez le nombre de places et de candidats par niveau de recrutement et leur profil dans les fiches écoles (→ lire pp. 113 et suivantes).

**Concours communs.** La moitié de ces écoles sélectionnent les candidats au moyen de concours communs : les concours Passerelle et Tremplin (→ lire pp. 97 à 99). Passerelle 1 et Tremplin 1 permettent d'accéder en 1<sup>re</sup> année d'école et exigent un bac + 2 au minimum, Passerelle 2 ou Tremplin 2 donnent accès à la 2<sup>e</sup> année et nécessitent au moins un bac + 3. Les candi-

dats sont plus nombreux qu'aux concours post-prépa, proportionnellement au nombre de places offertes.

**Sélectivité.** Moins de la moitié des candidats franchissent ces sélections. En 2017, les taux de réussite étaient de 35 % à Tremplin 1 et de 43 % à Tremplin 2, de 43 % à Passerelle 1 et de 35 % à Passerelle 2.

**Recrutement propre.** Les écoles les plus prestigieuses organisent leurs propres concours. En 2017, EMLyon a ainsi recruté 434 étudiants sur titre en 2<sup>e</sup> année sur 1 943 candidats.



plupart des bachelors (→ lire p. 50). Quelques établissements recrutent après un bac+3 ou plus. Le concours Ambitions+, qui rassemble quatre écoles post-bac en 5 ans, permet une entrée en 3<sup>e</sup> année pour les titulaires d'un bac+2, ou en 4<sup>e</sup> année pour les titulaires d'un bac+3. Enfin, certaines écoles cumulent les voies d'accès : l'EDC Paris offre, par exemple, quatre niveaux d'entrée dans son programme en 5 ans et les écoles du concours Team organisent également des entrées après un bac+2 et un bac+3.

**Sélectivité.** Les écoles post-bac ouvrent moins leurs portes aux admissions parallèles que les écoles post-prépa. Mais, comme ces itinéraires bis sont peu connus, la sélectivité y est souvent plus faible. À l'Esseg (Paris, Lille), par exemple, en 2017 le taux de réussite était de 35 % pour l'entrée en 2<sup>e</sup> année, de 20% en 3<sup>e</sup> année et de 22 % en 4<sup>e</sup> année, contre 13 % seulement pour l'entrée en 1<sup>re</sup> année.

#### ▾ QUEL DIPLÔME POUR POSTULER ?

Chaque école détermine le profil des admis sur titre et l'année d'entrée dans le cursus, celle-ci pouvant être parfois inférieure au niveau de diplôme exigé. Alors que, pour entrer en 2<sup>e</sup> année du programme grande école, Passerelle 2 et Tremplin 2 demandent un bac + 3, l'Essec exige un bac + 4 au minimum.

**Origines multiples.** La liste des diplômes acceptés est arrêtée par chaque école. Aux concours ouverts aux bac + 2, les diplômes les plus représentés sont les DUT (diplômes universitaires de technologie) et les BTS (brevets de technicien supérieur). L'Edhec de son côté n'accepte que des candidats issus d'une classe préparatoire scientifique. À Passerelle 2 et Tremplin 2, plus de la moitié des candidats sont titulaires d'une L3. À bac + 4, l'Essec accepte tout diplôme, à condition qu'il soit visé par le ministère de l'Enseignement supérieur, de la Recherche et de l'Innovation, d'où l'importance de bien choisir sa première formation (→ lire p.14).

**Conseils.** Il ne faut pas perdre de vue la formation en cours. En effet, chaque année, des étudiants admis dans une  
.../...

#### ▾ INTÉGRER UNE ÉCOLE POST-BAC

Les écoles en 3, 4 ou 5 ans après le bac proposent également des entrées en cours de cursus, le plus souvent sur concours propres.

**Niveau d'entrée.** Si quelques écoles proposent des entrées après un bac + 1 (celles du concours Team, par exemple), l'essentiel des admissions parallèles s'effectue après un bac + 2 pour une entrée en 3<sup>e</sup> année. C'est notamment le cas dans une dizaine d'écoles en 5 ans à diplôme visé (→ lire p. 56) et dans la

### ÉCOLES POST-PRÉPA

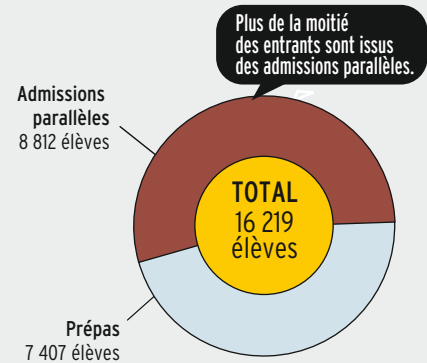

Source : DAC (Direction des admissions et concours), concours BCE et Ecricome 2017.

### ORIGINE DES CANDIDATS EN 2017 PASSERELLE 1

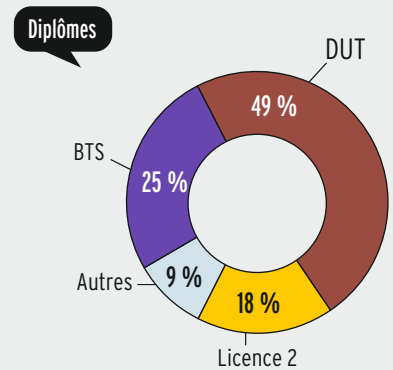

### TREMPLIN 1

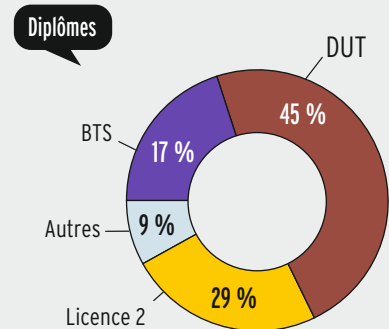

Source : Passerelle, Tremplin, concours 2017.



école ne l'intègrent pas faute d'avoir obtenu le diplôme requis. Par ailleurs, les étudiants engagés dans un cursus qui compte 3 à 5 années d'études (un diplôme d'ingénieur, par exemple) ne peuvent présenter les concours que la dernière année, une fois diplômés. Enfin, l'expression « diplôme minimum exigé » signifie que, avec un bac + 3, il est possible de se présenter à la fois aux concours ouverts aux bac + 3 et à ceux destinés aux bac + 2. En revanche, se présenter la même année à deux voies d'accès à une même école n'est pas autorisé.

### ➤ QUELLES DISCIPLINES ?

Les concours sont ouverts aux spécialités les plus variées.

**Diversité recherchée.** Pour offrir à tous les profils une chance de réussir, les concours proposent une matière au choix ou testent des capacités générales. L'épreuve à option des concours Passerelle donne ainsi à choisir entre 15 matières : biologie, droit, espagnol, sciences

humaines ou sport et société, pour n'en citer que quelques-unes, avec un taux de réussite comparable d'une option à l'autre. L'Edhec de son côté n'admet sur titre que des élèves issus de classes préparatoires scientifiques, ouvrant ainsi des perspectives à ceux qui pensaient que les écoles de commerce leur étaient fermées.

**Profils économiques majoritaires.** Mais, de manière générale, étant plus nombreux à se présenter, les diplômés de gestion et de commerce constituent la majorité des admis sur titre. Certaines écoles, notamment post-bac, n'ouvrent leurs portes qu'aux étudiants de ces domaines, car elles sont assurées qu'ils auront le bagage académique suffisant pour suivre le programme intégré en cours de route. L'eseq recrute ainsi essentiellement des diplômés de licence et de DUT à dominante économique. Les EGC intègrent également des diplômés des DUT GEA (gestion des entreprises et des administrations) et TC (techniques de commercialisation), mais aussi du BTS MUC (management des unités commerciales).

### ➤ APRÈS LE CONCOURS

Une fois en école, les admis sur titre sont mélangés aux étudiants ayant passé les concours post-bac ou post-prépa.

**Résultats identiques.** Selon les responsables de formation, tous obtiennent des résultats équivalents. Certains établissements organisent au 1<sup>er</sup> semestre des modules de mise à niveau en gestion, finance, comptabilité ou langues. Mais, de manière générale, les travaux en groupes sont l'occasion de conjuguer les compétences de chaque profil : capacités de travail et d'abstraction des anciens élèves de classes préparatoires, esprit pratique et connaissance du monde de l'entreprise des diplômés de BTS et de DUT, facilités de rédaction des diplômés de sciences humaines.

**Et l'emploi ?** Si 68 % des recruteurs déclarent tenir compte de la formation suivie par le diplômé avant son entrée en école de commerce, d'après une étude de l'institut de sondages Ifop réalisée pour le concours Passerelle, les deux éléments qui comptent le plus pour eux sur un CV sont le niveau du diplôme, puis les stages et les expériences professionnelles.

**Conseil.** Davantage que l'origine sco-

laire, c'est le parcours au sein de l'école qui sera observé : cohérence entre la spécialité choisie et les stages effectués, séjours à l'étranger, thématiques des travaux de recherche, etc. ■

### AVIS D'EXPERTE



### Après une prépa scientifique

« Après mon bac ES, je me suis dirigée vers une prépa ECE. Mais j'ai abandonné au bout de 6 mois, car je ne m'y sentais pas à ma place. Je me suis réorientée en BTS management des unités commerciales. Les cours, plus concrets, sont en lien avec ce que je fais aujourd'hui en école de commerce. Pour m'entraîner aux concours, j'ai suivi une préparation de 3 mois dans un lycée privé et j'ai utilisé les annales. Je me suis inscrite à Passerelle 1, Tremplin 1 et au concours de Skema. Pour l'épreuve au choix de Passerelle, j'ai opté pour le marketing, une matière que j'avais étudiée en BTS. Lors des oraux, j'ai pu faire valoir mon expérience professionnelle acquise pendant les stages. J'ai ensuite décidé de rejoindre Grenoble EM. »

Jade, étudiante à Grenoble EM

### REPÈRE

### La prépa ATS (adaptation technicien supérieur)

Proposée dans 14 lycées, la classe préparatoire ATS économie-gestion permet aux titulaires d'un BTS, d'un DUT ou d'une L2 de se préparer aux concours d'entrée en 2<sup>e</sup> année d'écoles de commerce et de valider en même temps une L3. Pendant une année, les élèves se partagent entre le lycée et l'université partenaire, où ils sont inscrits en économie et gestion, le plus souvent. En cas de réussite aux concours, l'obtention de la 3<sup>e</sup> année de licence conditionne l'admission en école.

### ORIGINE DES CANDIDATS EN 2017 PASSERELLE 2

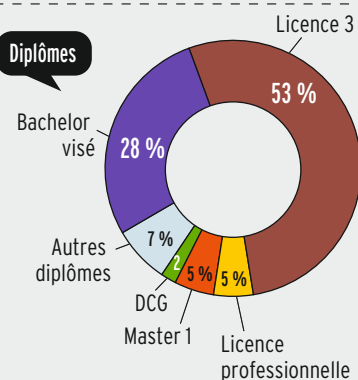

### TREMPLIN 2

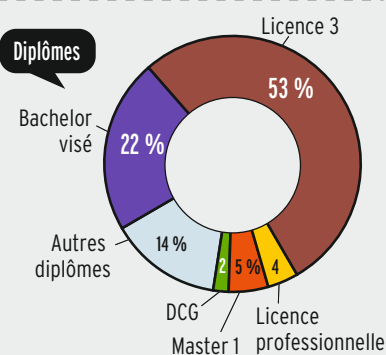

Source : Passerelle, Tremplin, concours 2017.

# Towards New horizons\*

**Le concours d'entrée à 7 écoles post-bac**  
de commerce et de management international

Inscriptions

**09 nov.** ► **19 mars**  
**2018** ► **2019**

[www.concours-sesame.net](http://www.concours-sesame.net)

Une seule date  
d'épreuves écrites  
13 avril 2019

**#Choix #Excellence #Accompagnement #Souplesse**

Dans la continuité de sa démarche d'accompagnement et de conseil, Concours SESAME permet à ses candidats de bénéficier, une fois leur inscription validée, du nouveau statut Premium SESAME. Des outils officiels et gratuits de préparation et d'entraînement aux épreuves seront alors accessibles sur leur espace réservé mySESAME, via [www.concours-sesame.net](http://www.concours-sesame.net).

Les admissions parallèles s'adressent à des étudiants issus de filières variées. La sélection comprend donc différents types d'exercices. Quelques conseils pour franchir cette étape.

## CONCOURS D'ENTRÉE **QUELLES ÉPREUVES ?**

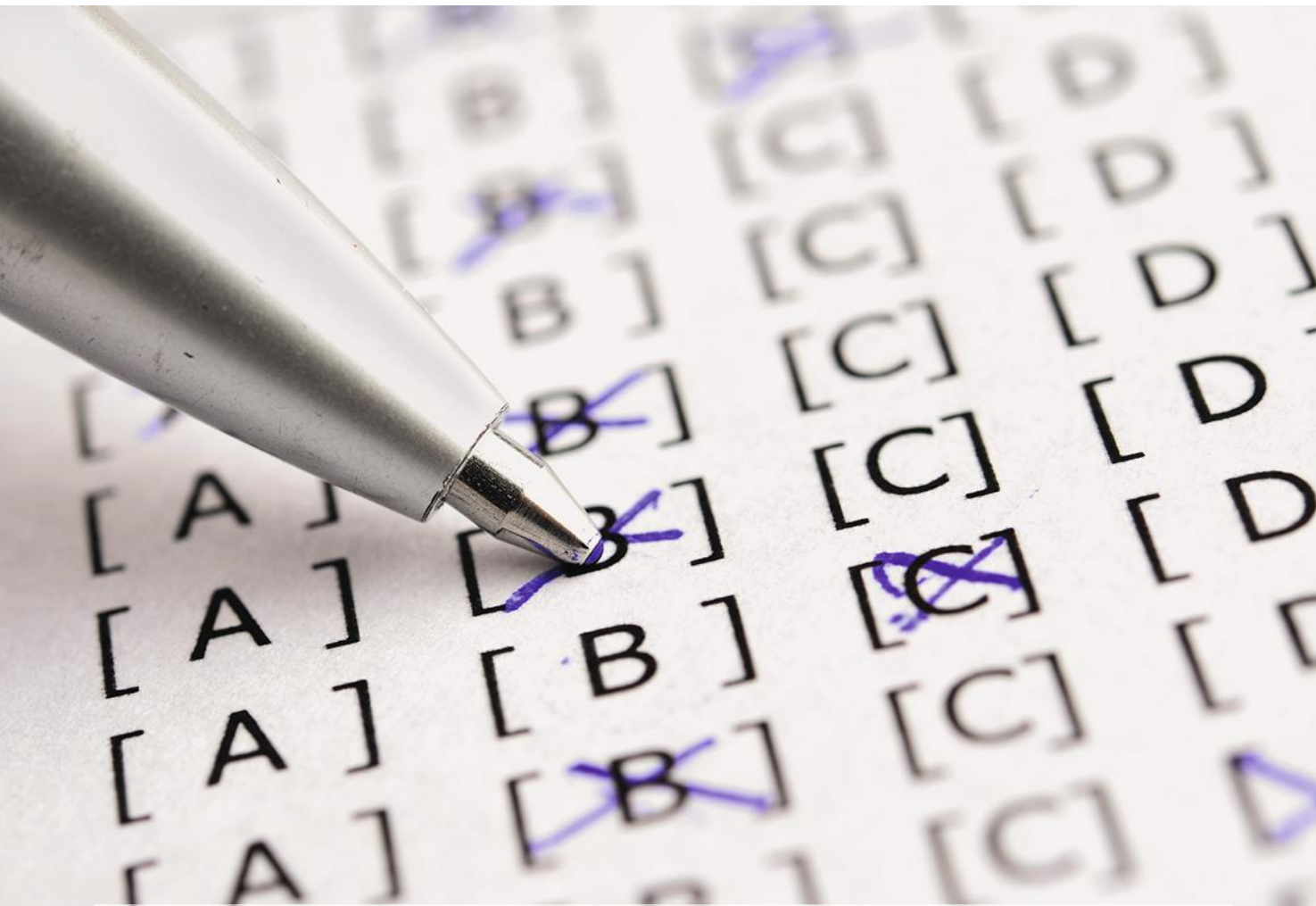

© STOCK.ADOBE.COM

**Q**uelles utilisent des concours communs ou qu'elles organisent leurs propres recrutements, les écoles sélectionnent globalement sur le même type d'épreuves. Au nombre de trois ou quatre à l'écrit, elles sont souvent concentrées en une seule journée. Le plus souvent, il s'agit de QCM (questionnaires à choix multiple) qui testent des compétences générales et non des connaissances académiques. La sélection s'achève par un entretien de motivation que chaque école organise indépendamment.

### ▼ **DOSSIER**

Dans plusieurs écoles, une première phase de sélection repose sur un dossier de candidature. En général, il est constitué d'un CV, de lettres de recommandation et des scores obtenus à des tests d'aptitude aux études de gestion (TAGE MAGE, TAGE 2) et de langues (IELTS, TOEFL, TOEIC → lire p. 41).

**Donner une chance à tous.** Certains concours, comme Tremplin, ne tiennent pas compte des résultats obtenus dans la formation antérieure. Seul le diplôme est demandé, sans le relevé de notes.

Pour d'autres, au contraire, le dossier scolaire constitue l'élément déterminant du recrutement.

**Conseil.** Envoyez votre dossier dans les délais et avec tous les documents demandés pour montrer votre sérieux. Pour chaque stage ou emploi mentionné, développez dans votre CV les missions réalisées et les compétences acquises.

### ▼ **TESTS DE LOGIQUE**

TAGE MAGE, TAGE 2, Arpège, GMAT, LEAD : quasiment toutes les écoles



demandent aux candidats de passer l'un de ces tests dits d'aptitude aux études de gestion, qui mesurent les capacités de mémorisation et de résolution de problèmes, ainsi que les aptitudes verbales et logiques. Arpège ajoute des questions de culture générale. Le GMAT est en anglais.

**Conseil.** La rapidité est la clé de ce type d'épreuves : entraînez-vous régulièrement. Plusieurs questions font appel aux mêmes mécanismes de résolution. Habituez-vous à poser des calculs à la main car l'utilisation de la calculatrice est interdite.

### ↳ LANGUE

Il s'agit souvent d'un QCM d'anglais portant sur la grammaire, la compréhension de texte et le vocabulaire. Certaines écoles y ajoutent ou lui substituent des exercices de traduction (thème et version) et d'expression écrite. En général, un très bon niveau de terminale est attendu, mais certaines écoles exigent un niveau plus élevé. Pour postuler à l'Essec, les candidats doivent ainsi présenter un score minimum de 800 au TOEIC, 90 au TOEFL ou 6,5 à l'IELTS.

**Conseil.** S'entraîner avec les annales vous permet de repérer vos lacunes et de centrer vos révisions sur vos points faibles.

### ↳ SYNTHÈSE

À partir de plusieurs textes sur un thème d'ordre général, vous devez écrire une synthèse. Objectif : mesurer votre capacité à repérer les informations essentielles, les analyser et les restituer de façon structurée.

**Conseil.** Soignez votre orthographe et prenez le temps de vous relire : chaque année, les rapports de jury indiquent qu'un grand nombre de candidats se voient infliger des pénalités à cause des fautes de français.

### ↳ ÉPREUVE AU CHOIX

Le temps d'une épreuve, Passerelle et Team vous laissent le choix des armes. Parmi les 14 matières au choix proposées par Passerelle 1, on trouve des options aussi diverses que la biologie, le droit, le management d'une entreprise

d'hôtellerie-restauration ou l'informatique. De quoi valoriser votre formation d'origine. Team propose cinq matières. Vous trouverez sur les sites des concours les attentes des jurys pour chaque matière.

**Conseil.** Choisissez la matière qui correspond le mieux à votre formation initiale : il n'y a pas de quota, donc pas de différence de sélectivité ni de choix stratégique.

### ↳ ORAL D'ANGLAIS

L'épreuve comporte en général deux étapes : l'audition d'un document sonore, dont le candidat doit faire un compte-rendu, puis un entretien en anglais avec le jury. La discussion porte soit sur le document, soit sur les loisirs ou le projet professionnel du candidat. Sont évaluées ses capacités de compréhension de la langue, ainsi que ses qualités d'expression. Certaines écoles proposent, ou imposent, une 2<sup>de</sup> langue à l'oral.

**Conseil.** Écoutez la radio et regardez des séries en anglais. Préparez du vocabulaire et des structures de phrases pour vous présenter et décrire vos activités et vos motivations.

### ↳ ENTRETIEN DE MOTIVATION

Présent dans toutes les sélections avec un coefficient souvent très élevé, l'entretien individuel constitue une étape décisive du recrutement. Objectif : mesurer votre motivation et l'adéquation de votre projet à l'école, votre culture générale et vos qualités d'expression. Le jury, composé généralement d'un professeur de l'école et d'un professionnel, vous interroge sur votre parcours, vos expériences extrascolaires, ainsi que sur votre projet professionnel justifiant votre poursuite d'études. Certaines écoles lui préfèrent un entretien à thème ou un entretien collectif.

**Conseil.** Renseignez-vous sur l'école et ses spécificités, ainsi que sur les métiers et les secteurs qui vous intéressent. Réfléchissez à votre parcours et à la manière dont il s'est construit. Mais, surtout, ne récitez pas un texte appris par cœur... Soyez naturel! ■

## STRATÉGIE

### S'y prendre tôt

Les responsables des concours conseillent de commencer à se préparer 4 à 6 mois avant les épreuves. En effet, il faut souvent passer des tests de langue avant la clôture des dossiers d'inscription (avant le mois de mars pour une rentrée en septembre). N'attendez donc pas les résultats de vos examens pour vous y mettre.

**Programme de révision.** La plupart des concours mettent en ligne les sujets des années précédentes. S'entraîner avec les annales permet de ne pas être dérouté par les sujets le jour J. Plusieurs concours proposent également des journées gratuites de préparation et d'entraînement. Des correcteurs présentent les épreuves, expliquent leurs attentes et donnent des conseils pour s'y préparer.

**Bonus.** Le DUT TC (techniques de commercialisation) propose en option une préparation aux concours des admissions parallèles. Mise en place tout au long de la 2<sup>de</sup> année, elle permet aux élèves de suivre des cours de renforcement en mathématiques, expression écrite et culture générale. Ils bénéficient également d'une préparation au TOEIC et aux différents tests de logique. Cette option entre dans le cadre du parcours de poursuite d'études proposé par tous les DUT TC. Cependant, sa mise en place dépend du nombre d'étudiants intéressés.

## REPÈRE

### Garder ses tests à jour

Tests d'aptitude à la gestion ou tests de langue : quels que soient les justificatifs de compétences demandés par les écoles, il appartient aux candidats d'apporter la preuve de leurs performances. Plusieurs solutions sont possibles : avoir passé ce type de test durant sa formation, profiter d'une session organisée par un concours commun, ou contacter directement le centre d'examen du test concerné pour le passer individuellement (moyennant paiement).

Attention, les tests imposent souvent un laps de temps minimum entre deux passages (le TAGE 2 ne peut se passer qu'une seule fois par an). Mieux vaut donc être sûr de son niveau avant de s'y présenter.

Trois concours communs exigent un niveau bac+2 au minimum (BTS, DUT, L2), deux un niveau bac+3 (bachelor, L3). Les écoles qui n'utilisent pas ces concours communs organisent leurs propres admissions parallèles.

## ZOOM

# 5 CONCOURS COMMUNS

### SOMMAIRE

#### APRÈS UN BAC+1

TEAM → p. 96

#### APRÈS UN BAC+2

AMBITIONS+ → p. 96

PASSERELLE 1 → p. 97

TEAM → p. 97

TREMLIN 1 → p. 98

#### APRÈS UN BAC+3

PASSERELLE 2 → p. 98

TEAM → p. 99

TREMLIN 2 → p. 99

> Le nombre de places aux concours, le détail des épreuves et des coefficients correspondent à la session 2018.

## APRÈS UN BAC+1

### TEAM

Les écoles réunies dans le concours Team (ICD, Idrac, Istec) offrent un accès aux titulaires d'un bac+1 (37 places) pour une entrée en 2<sup>e</sup> année du cursus grande école pour 4 ans de formation. Les épreuves sont les mêmes que pour les bacheliers (→ lire p. 65).

## APRÈS UN BAC+2

### AMBITIONS+

#### PROFIL DES CANDIDATS

Titulaires d'un bac+2 au minimum ou d'un diplôme français (BTS, DUT, L2...) ou étranger équivalent (licence, bachelor, titre RNCP niveau II) : entrée en 1<sup>re</sup> année du cursus grande école pour 3 ans de formation.

Titulaires d'un bac+3/bac+4 : entrée en 2<sup>e</sup> année du cursus grande école pour 2 ans de formation.

#### ÉCOLES CONCERNÉES

4 écoles : EBS (European Business School) Paris, Esce (Lyon, Paris), Ipag Business School (Paris, Nice), PSB (Paris School of Business, ex-ESG MS).

#### NOMBRE DE PLACES

793 places (tous niveaux confondus).  
EBS : 95 ; Esce : 222 ; Ipag BS : 160 ; PSB : 326.

#### MODALITÉS DE SÉLECTION

→ 3 épreuves d'admissibilité  
- épreuve de créativité (1h) ;  
- essai et QCM d'anglais (1h) ;  
- synthèse de documents (1h30).

#### → Épreuves d'admission

Les épreuves complémentaires sont spécifiques aux écoles :

- EBS : entretien individuel en français et en anglais (1h, coeff. 10) ;  
- Esce : entretien d'actualités internationales et de motivation (1h20, coeff. 10) ;  
- Ipag BS : entretien individuel (1h, coeff. 6) et entretien en anglais (1h, coeff. 4) ;  
- PSB : entretien individuel (1h, coeff. 6) et entretien de groupe (1h, coeff. 4).

#### PRATIQUE

Inscription à l'une des 6 sessions réparties de janvier à août sur [www.concours-ambitions.com](http://www.concours-ambitions.com).

#### → Frais d'inscription

100 € pour un établissement et 50 € par établissement supplémentaire (50 % pour les boursiers).

### CONCOURS AMBITIONS+ 2018

| ÉPREUVES COMMUNES / ÉCOLES | COEFFICIENTS |      |         |     |
|----------------------------|--------------|------|---------|-----|
|                            | EBS          | Esce | Ipag BS | PSB |
| Épreuve de créativité      | 3            | 3    | 3       | 3   |
| Essai et QCM d'anglais     | 4            | 5    | 4       | 3   |
| Synthèse de documents      | 3            | 2    | 3       | 4   |

## PASSERELLE 1

### PROFIL DES CANDIDATS

Titulaires d'un **diplôme de niveau bac + 2** (BTS, DUT, L2, 2<sup>e</sup> année de prépa scientifique ou 2<sup>e</sup> année d'institut d'études politiques, titre RNCP niveau III): entrée en **1<sup>re</sup> année** du cursus grande école pour 3 ans de formation.

### ÉCOLES CONCERNÉES

**13 écoles:** BSB (Burgundy School of Business), EDC Paris, EM Normandie, EM Strasbourg, ESC Clermont, ESC Pau Business School, Grenoble EM, ICN Business School, IMT Business School (ex-Télécom EM), La Rochelle Business School, Montpellier Business School, Rennes School of Business et SCBS (South Champagne Business School, ex-ESC Troyes).

### NOMBRE DE PLACES

**1745 places.** BSB: 180; EDC Paris: 60; EM Normandie: 175; EM Strasbourg: 115; ESC Clermont: 70; ESC Pau BS: 100; Grenoble EM: 175; ICN BS: 100; IMT BS: 100; La Rochelle BS: 200; Montpellier BS: 180; Rennes School of Business: 170; SCBS: 120. En 2017, 3 381 candidats pour 1765 places.

### MODALITÉS DE SÉLECTION

#### →Épreuves d'admissibilité

4 épreuves:

- QCM (TAGE 2) autour d'aptitudes verbales, de résolution de problèmes et de logique (1h55);
- QCM d'anglais: grammaire et compréhension (1h30);
- synthèse de documents (2h);
- épreuve au choix parmi: allemand, biologie, créativité et gestion de projet, droit, économie, espagnol, gestion-comptabilité, négociation commerciale, informatique, italien, management d'une entreprise d'hôtellerie-restauration, marketing, mathématiques, philosophie-lettres-sciences humaines (2h).

#### →Épreuves d'admission

2 à 3 épreuves:

- entretien individuel spécifique à chaque école: discussion à partir du CV du candidat, sur un thème donné, et intervention en groupe. La Rochelle Business School ajoute un entretien collectif;
- épreuve d'anglais commune à toutes les écoles: audition et commentaire de texte suivis d'un entretien;
- Burgundy School of Business, l'EM Strasbourg, Grenoble EM, ICN Business School, IMT Business School, Montpellier Business School et Rennes School of Business procèdent à un 2<sup>d</sup> entretien dans une autre langue (allemand, arabe, espagnol, italien, portugais ou chinois).

**Pour préparer le concours:** il est possible de consulter les annales ou d'assister aux *training days*, des journées d'information et de préparation organisées dans les écoles, en général entre janvier et mars.

### PRATIQUE

Inscriptions de novembre à mars, sur [www.passerelle-esc.com](http://www.passerelle-esc.com).

#### →Frais d'inscription

320 € pour les épreuves écrites comprenant le test TAGE 2; 255 € sans le test (épreuves écrites gratuites pour les boursiers, sauf coût du TAGE 2, 65 €); 50 € par école pour les épreuves orales (50% pour les boursiers).

#### →Adresse utile

Concours Passerelle, 11, rue de Téhéran, 75008 Paris, 0 820 22 36 15.

## TEAM

Les écoles réunies dans le concours Team (ICD, Idrac, Istec) offrent un accès aux **titulaires d'un bac + 2** et aux **titulaires d'un bac + 3** (90 places) pour une entrée en **3<sup>e</sup> année** du cursus grande école pour 3 ans de formation. Les épreuves sont les mêmes que pour les bacheliers (→ lire p. 65), excepté pour le test Lead post-bac remplacé par le test Lead 2.

## ➤ CONCOURS PASSERELLE 1 2018

| ÉCOLES/ÉPREUVES           | COEFFICIENTS  |               |                       |                  |                                   |                |                               |
|---------------------------|---------------|---------------|-----------------------|------------------|-----------------------------------|----------------|-------------------------------|
|                           | ADMISSIBILITÉ |               |                       |                  | ADMISSION                         |                |                               |
|                           | QCM TAGE 2    | QCM D'ANGLAIS | SYNTHÈSE DE DOCUMENTS | ÉPREUVE À OPTION | ENTRETIEN                         | ORAL D'ANGLAIS | ORAL DE 2 <sup>E</sup> LANGUE |
| Burgundy Business School  | 2             | 6             | 10                    | 12               | 20                                | 8              | 2                             |
| EDC Paris                 | 2             | 7             | 9                     | 12               | 22                                | 8              |                               |
| EM Normandie              | 2             | 8             | 8                     | 12               | 22                                | 8              |                               |
| EM Strasbourg             | 2             | 10            | 10                    | 8                | 20                                | 6              | 4                             |
| ESC Clermont              | 4             | 6             | 8                     | 12               | 22                                | 8              |                               |
| ESC Pau BS                | 2             | 6             | 10                    | 12               | 22                                | 8              |                               |
| Grenoble EM               | 2             | 6             | 10                    | 12               | 20                                | 5              | 5                             |
| ICN BS                    | 3             | 8             | 9                     | 10               | 20                                | 8              | 2                             |
| IMT BS (ex-Télécom EM)    | 2             | 8             | 10                    | 10               | 20                                | 8              | 2                             |
| La Rochelle BS            | 4             | 6             | 8                     | 12               | 16 (individuel),<br>6 (collectif) | 8              |                               |
| Montpellier BS            | 4             | 8             | 9                     | 9                | 24                                | 4              | 2                             |
| Rennes School of Business | 2             | 8             | 8                     | 12               | 20                                | 8              | 2                             |
| SCBS (ex-ESC Troyes)      | 3             | 6             | 9                     | 12               | 24                                | 6              |                               |



## TREPLIN 1

### PROFIL DES CANDIDATS

Titulaires d'un **diplôme de niveau bac + 2** (BTS, DUT, diplôme équivalent, L2, 2<sup>e</sup> année de prépa scientifique, etc.): entrée en **1<sup>re</sup> année** du cursus grande école pour 3 ans de formation. Liste des titres et des diplômes acceptés sur [www.ecricome.org](http://www.ecricome.org).

### ÉCOLES CONCERNÉES

**2 écoles:** Kedge Business School (Bordeaux, Marseille); Neoma Business School (Reims, Rouen).

### NOMBRE DE PLACES

**525 places.** Kedge BS: 300; Neoma BS: 225.

### MODALITÉS DE SÉLECTION

#### → 3 épreuves d'admissibilité

- QCM (TAGE 2) autour d'exercices de mémorisation, de calculs, de problèmes mathématiques, de raisonnements logiques (1h55);
- QCM d'anglais (1h30) abordant structure, expression écrite, compréhension et vocabulaire;
- synthèse et réflexion personnelle sur un thème donné (3h).

#### → 3 épreuves d'admission

- Entretien individuel (30 à 45 min);
- anglais (20 min de préparation et 20 min d'entretien);
- 2<sup>e</sup> langue (allemand, arabe, chinois, espagnol, hébreu moderne, italien, japonais, polonais, portugais, russe ou vietnamien – 20 min de préparation et 20 min d'entretien).

### PRATIQUE

Inscriptions de décembre à mars, sur [www.ecricome.org](http://www.ecricome.org).

#### → Frais d'inscription

260 € pour les épreuves écrites et orales, ou 325 € avec le TAGE 2 pour les 2 écoles (30 € pour les boursiers sans le TAGE 2 et 30 € + 65 € avec).

#### → Adresse utile

Ecricome, 23, rue Louis le Grand, 75002 Paris, [concours@ecricome.org](mailto:concours@ecricome.org).

## CONCOURS TREPLIN 1 2018

| ÉPREUVES/ÉCOLES               | COEFFICIENTS |          |
|-------------------------------|--------------|----------|
|                               | KEDGE BS     | NEOMA BS |
| <b>ADMISSIBILITÉ</b>          |              |          |
| QCM TAGE 2                    | 2            | 3        |
| QCM d'anglais                 | 2            | 1        |
| Synthèse de documents         | 2            | 2        |
| <b>ADMISSION</b>              |              |          |
| Entretien                     | 3            | 2        |
| Oral d'anglais                | 1            | 1        |
| Oral de 2 <sup>e</sup> langue | 1            | 1        |

## APRÈS UN BAC + 3

### PASSERELLE 2

#### PROFIL DES CANDIDATS

Titulaires d'un diplôme de niveau **bac + 3** **au minimum** ou d'un diplôme français ou étranger équivalent (licence, bachelior, titre RNCP niveau II): entrée en **2<sup>e</sup> année** du cursus grande école pour 2 ans de formation.

#### ÉCOLES CONCERNÉES

**13 écoles:** BSB (Burgundy School of Business), EDC Paris, EM Normandie, EM Strasbourg, ESC Clermont, ESC Pau Business School, Grenoble EM, ICN Business School, IMT Business School (ex-Télécom EM), La Rochelle Business School, Montpellier Business School, Rennes School of Business et SCBS (South Champagne Business School, ex-ESC Troyes).

#### NOMBRE DE PLACES

**1545 places.** BSB: 150; EDC Paris: 40; EM Normandie: 155; EM Strasbourg: 100; ESC Clermont: 100; ESC Pau BS: 110; Grenoble EM: 160; ICN BS: 100; IMT BS: 80; La Rochelle BS: 110; Montpellier BS: 150; Rennes School of Business: 230; SCBS: 60. En 2017, 3 613 candidats pour 1545 places.

#### MODALITÉS DE SÉLECTION

##### → Épreuves d'admissibilité

4 épreuves:

- QCM (TAGE MAGE) autour de calculs et problèmes, de questions de raisonnement et d'aptitudes verbales (2h);

- synthèse de documents (2h);

- QCM d'anglais évaluant la compréhension et l'usage de la langue (structure et grammaire, 1h30);

- épreuve au choix parmi: allemand, biologie, créativité et gestion de projet, droit, économie, espagnol, gestion-comptabilité, négociation commerciale, informatique, italien, management d'une entreprise d'hôtellerie-restauration, marketing, mathématiques, philosophie-lettres-sciences humaines, sport et société (2h).

##### → Épreuves d'admission

Épreuve d'anglais commune à toutes les écoles: audition et commentaire de texte suivis d'un entretien.

Burgundy School of Business, l'EM Strasbourg, Grenoble EM, l'ICN Business School, IMT Business School, Montpellier Business School et Rennes School of Business procèdent à un 2<sup>d</sup> entretien dans une autre langue (allemand, arabe, espagnol, italien, portugais ou chinois). Un entretien individuel est également spécifique à chaque école. Il s'agit d'une discussion à partir du CV du candidat, sur un thème donné, et d'une intervention en groupe.

**Pour préparer le concours:** il est possible de consulter les annales ou d'assister aux *training days*, des journées d'information et de préparation organisées dans les écoles, en général entre janvier et mars.

### PRATIQUE

Inscriptions de novembre à mars, sur [www.passerelle-esc.com](http://www.passerelle-esc.com).

| ➤ CONCOURS PASSERELLE 2 2018 |               |          |         |                  |                                   |         |                       |
|------------------------------|---------------|----------|---------|------------------|-----------------------------------|---------|-----------------------|
| ÉCOLES/ÉPREUVES              | COEFFICIENTS  |          |         |                  |                                   |         |                       |
|                              | ADMISSIBILITÉ |          |         |                  | ADMISSION                         |         |                       |
|                              | TAGE MAGE     | SYNTHÈSE | ANGLAIS | ÉPREUVE AU CHOIX | ENTRETIEN                         | ANGLAIS | 2 <sup>e</sup> LANGUE |
| BSB                          | 2             | 10       | 6       | 12               | 20                                | 8       | 2                     |
| EDC Paris BS                 | 2             | 9        | 7       | 12               | 22                                | 8       |                       |
| EM Normandie                 | 2             | 8        | 8       | 12               | 22                                | 8       |                       |
| EM Strasbourg                | 2             | 10       | 10      | 8                | 20                                | 6       | 4                     |
| ESC Clermont                 | 2             | 9        | 7       | 12               | 22                                | 8       |                       |
| ESC Pau BS                   | 2             | 10       | 6       | 12               | 22                                | 8       |                       |
| Grenoble EM                  | 2             | 10       | 6       | 12               | 20                                | 5       | 5                     |
| ICN BS                       | 3             | 9        | 8       | 10               | 20                                | 8       | 2                     |
| IMT BS                       | 2             | 10       | 8       | 10               | 20                                | 8       | 2                     |
| La Rochelle BS               | 2             | 10       | 6       | 12               | 16 (individuel),<br>6 (collectif) | 8       |                       |
| Montpellier BS               | 4             | 8        | 8       | 10               | 24                                | 4       | 2                     |
| Rennes School of Business    | 2             | 9        | 7       | 12               | 20                                | 8       | 2                     |
| SCBS                         | 3             | 9        | 6       | 12               | 24                                | 6       |                       |

#### ➔ Frais d'inscription

➔ 320 € pour les épreuves écrites comprenant le test TAGE 2; 255 € sans le test (épreuves écrites gratuites pour les boursiers, sauf coût du TAGE 2, 65 €); 50 € par école pour les épreuves orales (50% pour les boursiers).

#### ➔ Adresse utile

Concours Passerelle, 11, rue de Téhéran, 75008 Paris, 0 820 22 36 15.

## TEAM

➔ Lire p. 97.

## TREMLIN 2

### PROFIL DES CANDIDATS

Titulaires d'un diplôme de **niveau bac + 3 au minimum** (licence, bachelor, master, diplôme d'ingénieur ou diplôme français ou étranger équivalent): entrée en **2<sup>e</sup> année** du cursus grande école pour 2 ans de formation. La liste des titres et des diplômes est disponible sur [www.ecricome.org](http://www.ecricome.org).

### ÉCOLES CONCERNÉES

**2 écoles:** Kedge Business School (Bordeaux, Marseille); Neoma Business School (Reims, Rouen).

### NOMBRE DE PLACES

**820 places.** Kedge BS: 460; Neoma BS: 360.

### MODALITÉS DE SÉLECTION

#### ➔ 3 épreuves d'admissibilité

- QCM (TAGE MAGE) autour de calculs et de problèmes évaluant le raisonnement et les aptitudes verbales (2h);
- QCM d'anglais: grammaire et compréhension (1h30);
- analyse de textes comparés (3h).

#### ➔ 2 ou 3 épreuves d'admission

- Entretien individuel (30 à 45 min);
- Oral d'anglais (20 min);
- Oral facultatif de 2<sup>e</sup> langue (20 min).

### PRATIQUE

Inscriptions de décembre à mars, sur [www.ecricome.org](http://www.ecricome.org).

#### ➔ Frais d'inscription

260 € pour les épreuves écrites et orales, ou 325 € avec le TAGE MAGE pour les 2 écoles (30 € pour les boursiers sans le TAGE MAGE et 30 € + 65 € avec).

#### ➔ Adresse utile

Ecricome, 23, rue Louis le Grand, 75002 Paris, [concours@ecricome.org](mailto:concours@ecricome.org).

| ➤ CONCOURS TREMLIN 2 2018      |              |          |
|--------------------------------|--------------|----------|
| ÉPREUVES/ÉCOLES                | COEFFICIENTS |          |
|                                | KEDGE BS     | NEOMA BS |
| ADMISSIBILITÉ                  |              |          |
| TAGE MAGE                      | 2            | 3        |
| QCM d'anglais                  | 2            | 1        |
| Analyse de textes comparés     | 2            | 2        |
| ADMISSION                      |              |          |
| Entretien individuel           | 3            | 2        |
| Oral d'anglais                 | 1            | 1        |
| Oral de 2 <sup>e</sup> langue* |              |          |

\* Allemand, arabe, chinois, espagnol, hébreu moderne, italien, japonais, polonais, portugais, russe ou vietnamien.

Appréciant les profils internationaux pour diversifier leurs promotions et accroître leur rayonnement, les écoles supérieures de commerce et de management ouvrent grand leurs portes aux étudiants étrangers.

# ÉTUDIANTS ÉTRANGERS QUELLE SÉLECTION ?



**P**lus de 20 % des étudiants inscrits en école de commerce sont étrangers. Cette proportion, en hausse, varie néanmoins beaucoup d'un établissement à l'autre : en 2018, ils ne sont que 1 % à l'Esta Belfort (post-bac en 5 ans) contre 25 % à Burgundy School of Business, 42 % à Grenoble EM et jusqu'à 50 % à ESCP Europe.

## ↓ QUELS CRITÈRES ?

Chaque école décide de son mode de recrutement, spécifique ou non, et des critères (diplôme ou lieu de résidence). Les étudiants internationaux peuvent être accueillis en échange simple ou dans le cadre d'un double diplôme.

### REPÈRE

#### Un visa nécessaire ?

Les étudiants des 31 pays de l'EEE (Espace économique européen) n'ont pas besoin de demander un visa étudiant pour s'inscrire dans un établissement d'enseignement français. En revanche, pour les candidats hors EEE, un visa est indispensable. La demande se fait auprès du consulat ou de l'ambassade de France du lieu de résidence. Il faut commencer les démarches le plus tôt possible, impérativement 2 mois avant le début des cours.

La plupart des écoles mettent en place des programmes d'accueil pour les aider à se familiariser avec leur nouvel environnement : soirées d'intégration, accompagnement pour les formalités administratives...

## ↓ CONCOURS NON SPÉCIFIQUES

Plusieurs concours sont accessibles de manière indifférenciée aux étudiants français ou étrangers.

**Écoles post-bac en 3 ans.** Le concours Bachelor EGC est ouvert aux candidats étrangers titulaires du bac ou d'un équivalent (→ lire p. 61).

**Écoles post-bac en 4 ou 5 ans.** Sésame propose des centres de concours à l'étranger pour les écrits. Ce n'est pas le cas pour le concours Accès. Mais, tous les ans, chacune des trois écoles qu'il réunit recrute, sur dossier, des élèves étrangers ou français résidant à l'étranger, titulaires du bac ou d'un titre étranger équivalent (→ lire pp. 62 et 64).

**Écoles post-prépa.** Pour les écoles regroupées au sein des concours BCE et Ecricome, les candidats étrangers passent les épreuves dans les mêmes conditions que les Français. Il leur faut pour cela avoir suivi une classe préparatoire en France. Les concours des admissions parallèles Passerelle et

Tremplin (→ lire pp. 96 à 99) acceptent les diplômés étrangers reconnus équivalents aux diplômés français requis.

## ↓ CONCOURS SPÉCIFIQUES

Certains établissements sélectionnent les étudiants étrangers par des procédures spécifiques. Plusieurs laissent le choix entre un cursus en français ou en anglais.

**Concours communs.** Deux concours communs donnent accès à une dizaine d'écoles de commerce menant en 3 ans à un niveau bac + 5 : SAI (Service des admissions internationales), qui réunit cinq écoles, et Pass World (six écoles). Ils s'adressent à des titulaires d'un diplôme étranger de niveau bac + 3 (dont 2 ans au moins passés hors de France) pour une entrée en 2<sup>e</sup> année du programme grande école.

**Concours propres.** Accessible via le concours SAI, ESCP Europe organise également d'autres concours pour les étudiants internationaux. L'un d'eux s'adresse aux européens (non français) titulaires d'un bac + 3 (230 places en 2018). L'Edhec, l'Essec et Toulouse Business School organisent aussi leurs propres recrutements. Elles utilisent globalement les mêmes critères de candidature et les mêmes épreuves que les deux concours communs SAI et Pass World. Néanmoins, la limite d'âge diffère d'une école à l'autre. ■



## PASS WORLD

### PROFIL DES CANDIDATS

Le concours s'adresse aux étudiants français ou étrangers titulaires d'un diplôme international de type bachelor de niveau **bac +3**, ayant passé au moins 2 ans à l'étranger.

### ÉCOLES CONCERNÉES

**6 écoles:** BSB (Burgundy School of Business), EM Normandie, EM Strasbourg, IMT Business School (ex-Télécom EM), ESC Pau Business School, Grenoble EM.

### MODALITÉS DE SÉLECTION

#### →Épreuves d'admissibilité

Dossier et test écrit: GMAT (Graduate Management Admission Test), GRE (Graduate Record Examination), CAT (Common Admission Test) ou PAT (Pass World Admission Test) pour un cursus en anglais; PAT en français ou TAGE MAGE pour un cursus en français et test de niveau de langue anglaise.

#### →Épreuve d'admission

Entretien de motivation se déroulant, en général, dans le pays d'origine de l'étudiant (éventuellement par visio-conférence).

### PRATIQUE

Inscriptions sur [www.pass-world.com](http://www.pass-world.com).

#### →Frais d'inscription

170 ou 300 € (avec les frais du TAGE MAGE inclus).

## SAI (SERVICE DES ADMISSIONS INTERNATIONALES)

### PROFIL DES CANDIDATS

Étudiants titulaires d'un diplôme de niveau **bac +3** et âgés de 30 ans au maximum.

### ÉCOLES CONCERNÉES

**5 écoles:** Audencia Business School Nantes, EMLyon Business School, ESCP Europe, HEC Paris et Skema Business School.

À noter: ESCP Europe prévoit aussi un concours européen d'admission en master, qui s'adresse aux titulaires d'un diplôme de niveau bac+3 obtenu dans un pays européen.

### MODALITÉS DE SÉLECTION

#### →Épreuve d'admissibilité

GRE (Graduate Record Examination), CAT (Common Admission Test) ou TAGE MAGE, test d'anglais pour les non-anglophones (IELTS, TOEIC, TOEFL ou Cambridge).

#### →Épreuve d'admission

Entretien individuel en français ou en anglais.

### PRATIQUE

Inscriptions sur [www.joinaschoolin-france.fr](http://www.joinaschoolin-france.fr):

- mi-octobre pour la session 1;
- début janvier pour la session 2;
- fin février pour la session 3;
- mi-avril pour la session 4.

Inscription au GMAT sur [www.mba.com](http://www.mba.com).

Inscription au TAGE MAGE sur [www.sai.cci-paris-idf.fr](http://www.sai.cci-paris-idf.fr) ou [www.tagemage.fr](http://www.tagemage.fr).

#### →Frais d'inscription

180 € quel que soit le nombre d'écoles présentées. 120 € pour le TAGE MAGE.

#### →Adresse utile

SAI, DRI/E, CCIP, 8, av. de la Porte de Champerret, 75017 Paris, 01 55 65 54 33.

**ISTEC**  
PARIS  
ÉCOLE SUPÉRIEURE DE COMMERCE ET MARKETING



### Programme Bachelor Bac à Bac+3 Reconnu par l'Etat - Inscrit au RNCP Niveau II

Jusqu'à 36 mois d'expérience en entreprise  
Cursus en formation initiale ou 100% en alternance  
4 spécialisations : Digital et Communication, Business, Fashion Business ou International

### Programme Grande Ecole Bac à Bac+5 Diplôme Visé - Grade de Master

3 semestres en universités étrangères  
Alternance possible dès la 1<sup>ère</sup> année  
2 doubles diplômes internationaux  
15 options de spécialisations : luxe, digital, finance...



ÉCOLE SUPÉRIEURE DE COMMERCE ET MARKETING

128, Quai de Jemmapes, 75010 Paris  
01 40 40 20 29 - [info@istec.fr](mailto:info@istec.fr)  
[www.istec.fr](http://www.istec.fr) - @ISTEC\_Paris



### JOURNÉES ET SOIRÉES PORTES OUVERTES

Samedi 17 novembre 2018 : 10H-14H  
Mercredi 5 décembre 2018 : 18H-20H  
Samedi 15 décembre 2018 : 10H-17H  
Mercredi 16 janvier 2019 : 18H-20H  
Samedi 2 février, 16 mars & 13 avril 2019 : 10H-17H

### SALONS PARIS ET PROVINCE

Paris : 23, 24, 25 novembre 2018 : Salon de l'Éducation  
Paris : 8 décembre 2018 : Salon de la Rentrée décalée  
Paris : 19 janvier 2019 : Salon des Masters/MBA  
Paris : 25, 26 janvier 2019 : Salon de l'Apprentissage et de l'Alternance  
Paris : 26 janvier 2019 : Salon SAMS  
Paris : 9 février 2019 : Salon Que faire après un bac+2, bac+3 ?  
Paris : 11, 12 janvier 2019 : Salon post-bac à La Villette

Dijon : 16, 17 novembre 2018 : Salon des Etudes Supérieures  
Rouen : 17 novembre 2018 : Salon des Grandes Ecoles  
Rennes : 17 novembre 2018 : Salon des Grandes Ecoles  
Reims : 30 novembre, 1 décembre 2018 : Forum Avenir Etudiant  
Caen : 7, 8 décembre 2018 - Salon de l'Étudiant  
Rouen : 11, 12 janvier 2019 : Salon de l'Étudiant  
Lille : 2 mars 2019 : Salon des Etudes Supérieures et de l'Alternance

NOUS RENCONTRER





# UN DIPLÔME, ET APRÈS ?

Après des études en école de commerce, les carrières possibles sont multiples. À la diversité des métiers s'ajoute celle des secteurs d'activités et des pays d'exercice. Des choix à préparer tout au long de sa formation, au fil des stages et autres expériences en entreprises. Focus sur le parcours de six jeunes diplômés.

---

Jeunes diplômés  
**Quelles carrières ?** 104

---

Premier salaire  
**Ce qui vous attend** 108

---

Poursuite d'études  
**Dans quels cas ?** 110



Voici les témoignages de diplômés de trois écoles différentes, montrant la variété des trajectoires possibles.

## JEUNES DIPLÔMÉS

# QUELLES CARRIÈRES ?

© FRANCIS REPORTER / ISTOCK.COM

**L**es parcours de Baptiste, Delphine, Bastien, Margaux, Adil et Luc, six anciens élèves de trois écoles différentes, montrent la diversité d'insertion après une école de commerce. À Kedge Business School, à l'Essca ou à Burgundy School of Business, ces jeunes diplômés ont suivi soit un programme en 4 ans après le bac, soit un programme grande école en 5 ans après le bac ou en 3 ans après un bac + 2. Tous ont obtenu un emploi

dans de grandes entreprises, des PME (petites et moyennes entreprises comptant moins de 250 salariés), de grands cabinets ou des *start-up*. Sans prétendre qu'une carrière professionnelle brillante attend tous les élèves d'écoles de commerce, ces témoignages montrent qu'en choisissant bien son école, les *success stories* sont au rendez-vous.

de la logistique (6 %), de la communication (4 %) et des ressources humaines (4 %). Et, concernant le type d'entreprises, 37 % des diplômés 2017 ont trouvé leur premier emploi dans une PME, 33 % travaillent dans une grande entreprise (de 5 000 salariés ou plus).

### ↳ CRÉER ET DÉVELOPPER SON RÉSEAU

L'insertion est rapide, toujours selon l'enquête CGE. Certains trouvent même leur emploi avant d'être diplômés ! Le stage de fin d'études est la principale porte d'entrée. « Pour nos diplômés 2017, 30 % des stages de fin d'études ont débouché sur un premier emploi », atteste ainsi Isabelle Demay, directrice entreprises et carrières à Burgundy School of Business. L'apprentissage donne aussi une longueur d'avance, comme l'explique Bastien (→ lire p. 106). Entretenir son réseau est primordial et solliciter les anciens diplômés s'avère aussi précieux. Les forums organisés par les écoles constituent également des sources de contacts. La plupart des écoles ont mis en place des services pour l'emploi et les relations avec les entreprises. Les pistes qui fonctionnent hors de l'école de commerce ? Sans contester, les candidatures par voie numérique, sur les sites spécialisés ou directement auprès des entreprises. ■

### REPÈRE

#### Créer son entreprise

Quelle que soit la notoriété de l'école, la fibre entrepreneuriale se glisse dans tous les programmes. Pionnière, HEC propose cette thématique dans son cursus grande école et dans un MS (mastère spécialisé) depuis 1976. De plus en plus d'écoles créent des incubateurs pour accompagner les élèves qui veulent se lancer (→ lire p. 39). Selon l'enquête 2018 de la CGE, près de 5 % des diplômés créent une entreprise dès la fin de leurs études (→ lire le témoignage de Luc p. 107). Les reprises d'entreprises étant l'exception, il s'agit en majorité de créations pures. La tendance est loin de s'essouffler : ils seraient près de 36 % à avoir cette envie, selon une étude Ipsos pour la CGE parue en janvier 2018.

### ↳ LE CONSEIL EN TÊTE

En outre, ces témoins sont un reflet des secteurs d'activités où l'on retrouve le plus de jeunes diplômés. D'après l'enquête 2018 de la CGE (Conférence des grandes écoles), les sociétés de conseil représentent le premier employeur des jeunes managers, devant la banque-assurance, et le commerce. Près de 50 % des jeunes diplômés sont recrutés dans ces trois secteurs. Les sociétés de services informatiques et les entreprises de comptabilité et gestion totalisent 14 % des embauches. Du côté des fonctions les plus fréquemment exercées par les jeunes diplômés, arrivent en tête les activités de conseil et d'expertise commerciales (20 %). Viennent ensuite les activités commerciales (17 %), la gestion-comptabilité (16 %), le marketing (15 %), devant les métiers de l'audit (8 %). Les sortants d'écoles de commerce sont moins représentés dans les métiers des achats et

# QUE FONT-ILS APRÈS L'INTERNATIONAL BBA DE KEDGE BS ?

## FICHE D'IDENTITÉ

Recrutement principal : post-bac.

Durée des études : 4 ans.

Reconnaissance : diplôme visé.



L'International BBA (*bachelor in business administration*) de Kedge Business School est à 100 % tourné vers l'international. Dès la 1<sup>re</sup> année, les étudiants peuvent opter pour un programme *in full English*. Les 2 premières années du parcours se déroulent sur le campus de Marseille, avec un semestre de stage. Les 2 années suivantes se déroulent à l'étranger, en échange académique puis en stage, soit dans un seul pays pour bénéficier de l'un des 12 doubles diplômes, soit dans plusieurs. Conséquence de ce positionnement ? « 66 % de nos diplômés 2017 ont pu décrocher leur premier poste à l'étranger », explique Pascal Vidal, directeur des programmes. Les destinations : Canada, États-Unis, Chine, mais aussi Amérique latine, Royaume-Uni, Allemagne et Espagne. « Forts de ces expériences interculturelles, nos diplômés s'insèrent dans l'audit, la finance d'entreprise, la banque, mais aussi dans le marketing, l'import-export, le management commercial, la communication ou encore l'événementiel, poursuit Pascal Vidal. En plus de leur maîtrise de deux langues étrangères, de leur capacité à développer une approche multiculturelle et à comprendre les enjeux d'une économie globalisée, les recruteurs apprécient qu'ils soient immédiatement opérationnels. »



## « L'importance des échanges »

« C'est le réseau des universités partenaires qui m'a aidé à m'insérer. Être parti en échange dans des universités réputées a été un vrai plus sur mon CV. » En 2<sup>e</sup> année, Baptiste fait un premier stage à Bangkok comme assistant en marketing chez Broadgate Financial, une entreprise anglaise de consulting dans les énergies vertes. « Chargé de la diffusion du journal interne de la société, j'avais de l'autonomie dans mes tâches. Cette première expérience en marketing m'a marqué et donné envie de revenir travailler à Bangkok. »

L'année suivante, il multiplie les échanges académiques en allant d'abord au Japon, à l'université de Kobé, puis à nouveau en Thaïlande, à l'université Mahidol de Bangkok. Il hésite entre les deux destinations pour son stage de fin d'études. Ce sera finalement Bangkok, mais au sein d'une *start-up* japonaise, TalentEx, spécialisée dans le recrutement des Japonais et en tant qu'assistant marketing. « Parlant japonais et thaï, c'était une opportunité unique pour moi ! » Son stage se passe si bien qu'on lui propose un CDI (contrat à durée indéterminée) de responsable marketing.

Baptiste Laborde-Balen, responsable marketing chez TalentEx, à Bangkok (promo 2016)



## « Des stages formateurs »

Indécise quant à son avenir après son bac S, Delphine s'inscrit au concours Sésame, attirée par sa dimension internationale. Reçue aux oraux, elle choisit Kedge Business School. « J'ai eu un coup de foudre pour l'école et son cadre. » Elle obtient la note de 20 à son entretien et intègre l'International BBA. Après 18 mois de cours, elle effectue un premier stage chez Michel et Augustin en tant que commerciale. L'expérience est très formatrice. « Il est important de commencer par la base. Une fois diplômés, nous devons manager des commerciaux, et il est nécessaire de connaître leur métier. » Delphine poursuit son cursus à Shanghai. Pour son stage de fin d'études, elle trouve un poste de responsable de restaurants. « Pendant 6 mois, j'ai géré la logistique, la comptabilité, les commandes, le recrutement de trois restaurants à Shanghai. » Aujourd'hui, Delphine est chargée d'affaires pour une entreprise francilienne spécialisée dans les métiers de l'ingénierie. Ses missions ? Analyser les besoins des clients et faire de la prospection... « J'ai découvert grâce à mes stages qu'il me faut une grande variété dans le travail. »

Delphine Laurent, chargée d'affaires chez NEO2 (promo 2016)

## JEUNES DIPLÔMÉS : QUELLES FONCTIONS ?

Source : Kedge BS, enquête d'insertion 2018.

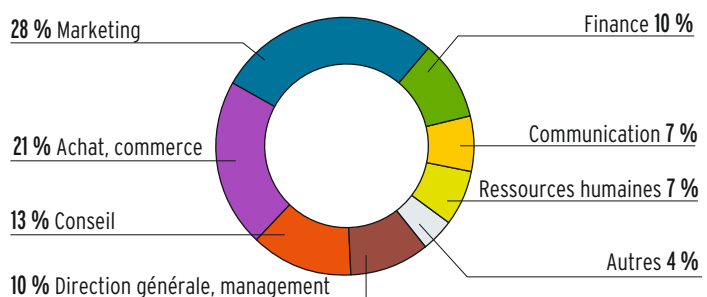

## QUE FONT-ILS APRÈS L'ESSCA ?

### FICHE D'IDENTITÉ

**Recrutement principal:** post-bac.

**Durée des études:** 5 ans.

**Reconnaissance:** diplôme visé donnant le grade de master.



© ESSCA

Les jeunes diplômés de l'Essca s'insèrent prioritairement dans le secteur de la finance, que ce soit dans l'audit, le contrôle de gestion, l'expertise comptable ou l'ingénierie financière. Les fonctions marketing et commerciales, ainsi que les activités de conseil sont également bien représentées. En outre, l'école, qui possède un campus à Budapest et un autre à Shanghai, prépare ses élèves à des carrières internationales. « 27 % des diplômés 2017 ont choisi d'exercer leur premier emploi à l'étranger », détaille Nathalie Girard, responsable du service orientation et carrières de l'Essca. Destinations ? « L'Europe, la Chine, le Canada, le Brésil, les États-Unis, le Mexique... » Ceux qui restent dans l'Hexagone travaillent pour les trois quarts en Ile-de-France, plutôt dans de grandes entreprises (500 salariés et plus). Si la finance et le conseil sont des secteurs d'activités porteurs, le digital recrute aussi volontiers les jeunes diplômés, offrant des postes en e-marketing ou en traitement de données. « Des métiers stratégiques qui sont amenés à se développer de plus en plus », analyse Nathalie Girard.



### « Opérationnel grâce à l'apprentissage »

Attiré par la finance et la gestion, Bastien opte en 4<sup>e</sup> année pour la majeure finance et gestion du risque, en apprentissage. Recruté chez Natixis comme contrôleur de gestion, son rôle est d'analyser les performances du groupe sur certaines de ses activités et de les comparer à celles de l'année passée. Objectif ? « Donner à la direction toutes les informations nécessaires pour qu'elle puisse ajuster ses choix. Une fonction stratégique ! » Le jeune homme fait rapidement ses preuves et se voit confier des responsabilités croissantes. Mais il a envie de s'orienter vers l'audit, « secteur très porteur ». 6 mois avant la fin de son contrat, il candidate à diverses annonces. Très vite, le cabinet KPMG lui propose un poste d'auditeur financier. Il n'hésite pas une seconde ! « Si j'ai certes été recommandé par l'un de mes anciens collègues, ce sont mes 2 années d'apprentissage qui ont fait toute la différence. Au-delà de la connaissance des rouages du monde professionnel, cela m'a permis de monter en compétences et d'être très vite opérationnel. »

Bastien Pivert, auditeur financier chez KPMG (promo 2017)



### « Des stages déterminants »

Intéressée par le marketing digital, Margaux effectue son stage de 4<sup>e</sup> année comme assistante e-commerce chez Mars France, filiale française du groupe agroalimentaire américain. « J'assistais le responsable e-commerce en coordonnant les différentes actions sur les sites de vente en ligne de nos produits. Rédaction de newsletters, gestion des bannières publicitaires... Ce stage fut formateur, car j'avais des tâches variées. » Cette expérience la conforte dans son désir d'exercer dans l'e-commerce, « mais plutôt du côté distributeur ». L'année suivante, elle réalise son stage de fin d'études chez Go Sport, toujours comme assistante e-commerce. Si son intitulé de poste est le même, ses missions sont plus étoffées. « J'étais chargée des animations e-commerce : sélection des produits à mettre en avant sur la home, gestion du back-office pour optimiser la navigation du site, suivi et analyse des ventes... » Son stage se passe si bien qu'un second poste d'e-merchandiser est créé et... on le lui propose ! « Les stages sont essentiels pour affiner son projet professionnel. »

Margaux Huet, e-merchandiser chez Go Sport (promo 2017)

## JEUNES DIPLÔMÉS : QUELLES FONCTIONS ?

Source : Essca, enquête d'insertion, 2018.

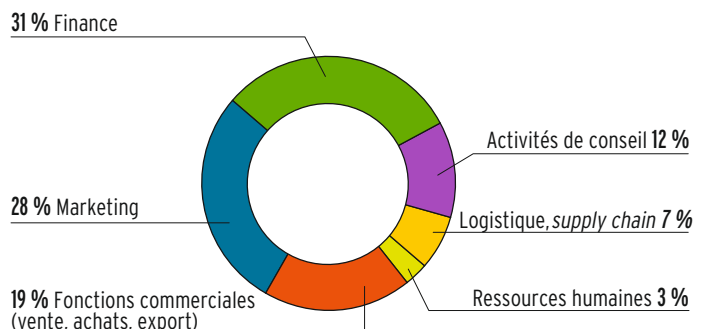



# QUE FONT-ILS APRÈS BURGUNDY SCHOOL OF BUSINESS ?

## FICHE D'IDENTITÉ

Recrutement principal: post-prépa.

Durée des études: 3 ans.

Reconnaissance: diplôme visé donnant le grade de master.

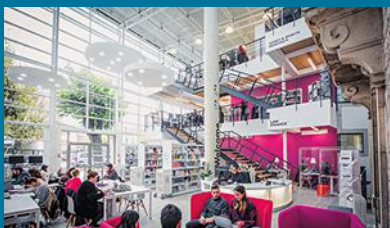

© BSB

« Près d'un tiers de nos diplômés 2017 ont décroché leur premier poste hors de nos frontières », explique Isabelle Demay, directrice entreprises et carrières de l'école dijonnaise. Leurs destinations phares ? Le Luxembourg, la Suisse, l'Allemagne et le Royaume-Uni. « Le Luxembourg attire pour ses salaires très élevés dans l'audit et le conseil. La Suisse recrute dans l'industrie horlogère ou pharmaceutique, la finance et la grande distribution. » Et pour ceux qui restent en France ? « Ils s'insèrent principalement dans la vente et le marketing. Dans la vente, les fonctions se diversifient. En début de carrière, nos diplômés occupent des postes de technico-commerciaux, de commerciaux dans la grande distribution, la banque-assurance ou les services. Ce sont des postes d'encadrement intermédiaire qui permettent une évolution salariale rapide. Nous en plaçons aussi beaucoup dans de grandes maisons de vins et spiritueux avec lesquelles nous avons des partenariats. Côté marketing, c'est le digital, l'e-commerce et le luxe qui recrutent. » Les autres diplômés s'orientent vers l'audit et la finance, ou encore la logistique et les ressources humaines. Dernière tendance : les diplômés de l'école sont de plus en plus nombreux à créer leur entreprise.



## « S'appuyer sur le réseau des anciens »

Après un DUT GEA (gestion des entreprises et des administrations), Adil choisit Burgundy School of Business pour « son cursus généraliste et reconnu ». Après 18 mois sur le campus, il part en échange académique à Madrid dans une école spécialisée en finance. « À mon retour en France, j'ai voulu découvrir une autre spécialisation. » Il fait un premier stage en contrôle de gestion dans une société spécialisée dans l'événementiel, puis continue dans ce domaine pour son stage de fin d'études. « Grâce au réseau des anciens, j'ai trouvé un stage dans les laboratoires Biomérieux. J'étais chargé de l'analyse financière des offres commerciales. En contact quotidien avec les commerciaux, mes tâches étaient concrètes et j'avais enfin des responsabilités. Cela m'a conforté dans le désir de continuer dans cette voie. » Par chance, à la fin de son stage, un poste se libère et on le lui propose ! « J'ai été engagé en CDI (contrat à durée indéterminée) dans la foulée de mon diplôme. Le réseau des anciens m'a permis de m'insérer rapidement. »

Adil Zekri, contrôleur de gestion chez Biomérieux à Lyon (promo 2016)



## « Un projet construit pas à pas »

Créer sa société, Luc n'y pense pas quand il intègre Burgundy School of Business. « Sans projet professionnel en tête, j'ai choisi un cursus polyvalent. » En 2014, il fait un stage chez Keller Sports, une start-up munichoise vendant des articles de sport en ligne. Il acquiert le « goût des petites structures ». En parallèle, avec son frère et deux amis, il réfléchit à un projet d'entreprise. « Pour nous déplacer, nous utilisons un service de car sharing (partage de voiture). Mais c'était cher et il était difficile de se garer. Le scooter électrique pouvait être une alternative. » Il choisit la majeure entrepreneuriat en dernière année pour construire son projet sans brûler les étapes. « Cela m'a permis d'appréhender l'étude de marché, le business plan, les financements... » Il se lance à Barcelone en février 2016... avec succès. Au bout de 18 mois, Luc et son équipe comptent 6 000 clients. « Surtout, nous avons mis au point une technologie innovante permettant de tout faire via son smartphone, même de démarrer le scooter à distance. » Depuis, Luc a étendu son service à d'autres villes espagnoles.

Luc Ougeot, créateur de Yugo, start-up spécialisée dans la location de scooters électriques en Espagne (promo 2016)

## JEUNES DIPLÔMÉS : QUELLES FONCTIONS ?

Source : Burgundy School of Business, enquête d'insertion, 2017.

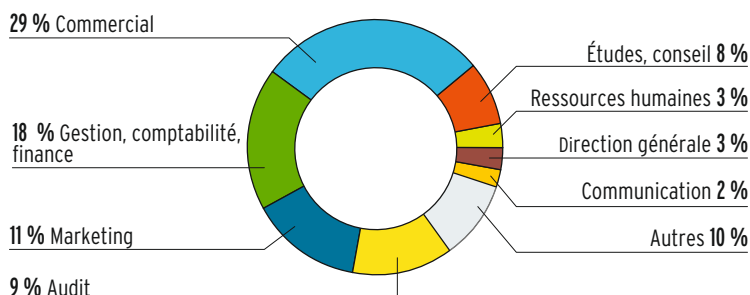

On sait ce que coûtent les études : autour de 10 000 € par an. Mais combien gagnent les diplômés ? Les salaires réels peuvent parfois s'éloigner des montants annoncés...

## PREMIER SALAIRE

# CE QUI VOUS ATTEND



**L**es salaires des diplômés d'écoles de commerce restent assez préservés, malgré la conjoncture économique, et enregistrent même une légère progression, selon l'enquête 2018 de la CGE (Conférence des grandes écoles), qui regroupe près d'une quarantaine de *business schools*.

### REPÈRE

#### Les enquêtes d'insertion

Repères permettant d'y voir plus clair au moment de se lancer sur le marché de l'emploi, les enquêtes d'insertion ne sont pas irréprochables. D'abord, pour les réaliser, les écoles se fondent sur de simples déclarations. Ensuite, elles sont souvent davantage le reflet des salaires octroyés par les grands groupes que par les PME (petites et moyennes entreprises).

Le salaire moyen des jeunes diplômés d'écoles de commerce est de 35 000 € annuels brut (promotion 2017, hors primes et avantages). Cependant, des disparités fortes existent selon le lieu de travail : 35 600 € en Ile-de-France contre 30 500 € dans les autres régions françaises. À l'étranger, où un diplômé d'école de commerce sur cinq commence sa carrière, les salaires sont supérieurs : en moyenne 45 400 € au Royaume-Uni, hors primes et avantages. Reste à vérifier les montants sur le terrain.

#### ➤ GARE AUX ENQUÊTES!

Pour connaître sa valeur sur le marché du travail, Sophie, jeune diplômée de l'ESC Pau Business School, avait pour seul repère le montant fourni par son école, soit 35 000 € annuels brut. Aussi, la proposition du cabinet d'avocats Taj, spécialisé dans la fiscalité, d'un emploi à 34 000 € ne lui a-t-elle pas paru anormale. Elle a signé. « Cela correspondait

à ce à quoi je m'attendais. » Cependant, les chiffres avancés par les écoles et les montants réels proposés par les entreprises ne sont pas toujours aussi proches. **Quelle fiabilité ?** Lorsqu'il a débuté, le premier salaire de Nicolas, diplômé de l'Edhec, était de 35 000 € annuels brut, hors primes, comme analyste financier chez Procter & Gamble. Participation et primes comprises, le montant s'élevait à 40 000 €. « Je suis très étonné par les sommes parfois diffusées, raconte-t-il. Quand on en discute entre anciens, mon salaire de départ se situe dans la fourchette haute. Or, si l'on se fie aux enquêtes, je suis plutôt dans la fourchette basse. » La dernière enquête de l'école lilloise place en effet à 45 000 € (hors primes) le salaire d'embauche moyen pour la promotion 2017. **Un jeu de moyennes.** Avec quelques emplois en finance à Londres, en Suisse ou au Luxembourg, les chiffres augmentent vite. En revanche, d'autres les

diminuent fortement. Stage de fin d'études, CDD (contrat à durée déterminée) débouchant sur un CDI (contrat à durée indéterminée), l'insertion professionnelle de Marie s'est déroulée sans difficultés. Elle a débuté comme cheffe de projets dans une agence de communication à Villeurbanne. Son salaire ? 25 000 € brut annuels. « *Intégrer une petite structure était une opportunité pour avoir des responsabilités et acquérir de l'expérience très vite, explique-t-elle. J'ai fait le choix de l'intérêt du travail, et non de la rémunération. Et ce, dans un secteur traditionnellement moins rémunérateur.* » Ces écarts sont confirmés par Pierre Lamblin, directeur du département études et analyses de l'Apec (Association pour l'emploi des cadres) : « *Les salaires varient beaucoup selon la nature des emplois occupés. Par ailleurs, les enquêtes sont réalisées par les écoles, qui sont à la fois juges et parties. Selon la dernière enquête d'insertion de l'Apec, le salaire brut annuel médian<sup>1</sup> des jeunes diplômés d'écoles de commerce s'élève à 33 000 €.* »

### SELON LE CLASSEMENT

**A, B ou C.** Il s'agit de la terminologie couramment utilisée pour classer les écoles de commerce. Le A désigne les plus cotées, comme HEC, l'Essec et ESCP Europe; le B, le milieu de classement; et le C, la fin de liste. « *Les entreprises ont chacune des grilles de salaire et peuvent classer les diplômés en catégories A, B ou C* », explique Alice Guilhon, directrice générale de Skema Business School et présidente du Chapitre des écoles de management de la CGE. « *Cela dépend de la cote qu'elles accordent aux différentes écoles, des partenariats qu'elles ont signés avec elles et de la connaissance qu'elles en ont à travers des embauches préalables de diplômés de cette école.* »

**Dans les grands groupes.** Que l'on parle de palmarès, de top 10 ou de rang, les classements sont de fait souvent utilisés par les grands groupes. Chez LCL, BNP Paribas, KPMG, L'Oréal ou dans l'industrie et le digital, des grilles sont appliquées. Ainsi, Jean-Philippe se souvient d'un écart à l'embauche de 7 000 €

entre un diplômé de son école et un d'HEC pour un même poste de contrôleur de gestion chez BNP Paribas.

**Pas de règle absolue.** Le jeune homme avait cependant obtenu bien davantage... 57 000 €, chez Lloyds Banking, à Londres, où de tels carcans n'existaient pas. La Grande-Bretagne n'est cependant plus cet eldorado, depuis sa décision de quitter l'Union européenne. Les contre-exemples français existent également, même dans les grands groupes. Chez Guerlain (groupe LVMH), « *c'est le même salaire pour tout le monde, quelle que soit l'école* », témoigne Fabien, diplômé de l'Essem et aujourd'hui contrôleur de gestion export. « *À l'heure de la globalisation et d'un marché des talents mondial, les entreprises ne recrutent plus seulement des compétences académiques, mais des profils mobiles, capables d'innovation, quelle que soit l'école dont ils sont issus* », analyse Alice Guilhon. *Et dans tous les cas, il faut savoir se vendre.* »

### BACHELOR : UN CRAN AU-DESSOUS

Aucune étude nationale n'analyse l'insertion des diplômés de bachelor. Disparates, les chiffres indiquent un écart de 10 000 à 20 000 € annuels par rapport à un diplômé d'école de commerce de niveau bac + 5. Une différence qui s'explique facilement : au niveau bachelor, la part des cadres est plus faible et les emplois à l'étranger sont plus rares, ce qui fait baisser la moyenne. ■

1. Salaire médian: salaire tel que la moitié des salariés de la population considérée gagne moins et l'autre moitié gagne plus. Il se différencie du salaire moyen, qui est la moyenne de l'ensemble des salaires de la population considérée.

### AVIS D'EXPERTE



## Des grilles salariales

« *Dans les grandes entreprises (banque, conseil...), les directions des ressources humaines ont instauré un système de grilles salariales : selon le rang de leur école d'origine et leur poste, les jeunes diplômés se voient offrir un salaire défini à l'avance. Difficile d'y déroger ! La raison ? Cela risquerait de porter atteinte à l'équilibre global des rémunérations de la société et des collaborateurs déjà recrutés. Difficile aussi dans certains secteurs d'activités de faire jouer la concurrence, notamment dans l'audit. Les grands cabinets ont une réunion annuelle pour homogénéiser les salaires de leurs futures recrues. La variable d'ajustement ne peut jouer qu'à la marge, de 3 à 5 %, en cas de stage réalisé dans le même cabinet. Guère plus.* »

Manuelle Malot, directrice carrières et du NewGen Talent Centre de l'Edhec

## DIPLÔMÉS DES ÉCOLES DE LA CGE

Où travaillent-ils ?

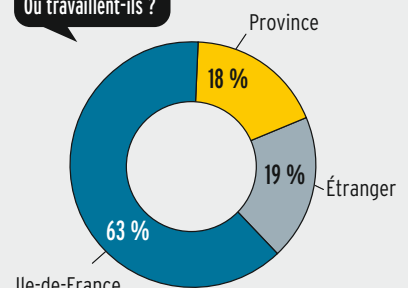

Avec quels salaires ?

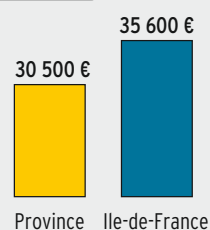

Source : enquête CGE 2018. Rémunération brute annuelle, hors primes et avantages, des managers issus des écoles membres de la CGE, promotion 2017.



En matière de diplômes, la tendance est à la surenchère. Les *business schools* n'échappent pas à la règle, même si les stratégies des étudiants diffèrent selon la notoriété de leur établissement et leur niveau de sortie.

## POURSUITE D'ÉTUDES DANS QUELS CAS ?



© HERVE THOUROUDE / EDHEC

**C**ontinuer des études après une école de commerce constitue un phénomène marginal. Ce choix dépend de la réputation de l'école, de la reconnaissance de la formation et, bien sûr, du niveau du diplôme (bac +3, +4 ou +5). Dans quels cas est-il judicieux d'aller au-delà ? Le point avec les professionnels qui suivent de près les jeunes diplômés.

### ➤ APRÈS UN BAC+3, +4

Les écoles de commerce accessibles dès le bac pour 3 ou 4 ans d'études ont pour objectif l'insertion professionnelle directe. Pourtant, leurs diplômés sont de plus en plus nombreux à poursuivre leurs études. Ainsi, 69 % des diplômés du BBA (*bachelor in business administration*) de l'Edhec ont fait ce choix en 2017 contre 30 % en 2010.

**Une question de projet...** « Notre BBA permet aux diplômés d'intégrer directement un emploi dans tous les domaines du commerce », explique Alessia Di Domenico, sa directrice. Mais, dans certains secteurs, une autre stratégie s'impose. « Dans la finance, par exemple, faire une année de plus permet de se démarquer face à une forte concurrence, surtout en France », poursuit Alessia Di Domenico. Et, pour intégrer un secteur comme la logistique, il vaut mieux acquérir une spécialisation grâce à un bac +5 dédié. En revanche, « si le projet professionnel concerne l'étranger, la poursuite d'études est moins justifiée », analyse

encore la directrice de l'Edhec BBA. **... et de sélection.** Il est donc possible, et parfois conseillé, de poursuivre sa formation. Mais il faut, à nouveau, faire face à la sélection. Par exemple, pour intégrer le programme grande école de l'Edhec après le BBA, pourtant du même groupe, un dossier, le GMAT (test de logique) et une moyenne de 14 sur 20 sont nécessaires. Une mise à niveau est même exigée dans certains cas.

**Conseil.** Là encore, avoir obtenu un diplôme visé par le ministère de l'Enseignement supérieur, de la Recherche et de l'Innovation est un élément clé dans une stratégie de poursuite d'études. « Avec un diplôme visé, les jeunes diplômés s'inscrivent dans le schéma académique français, donc ils augmentent leurs possibilités de poursuite d'études », admet, de son côté, Marie-Claude Pastureau, directrice déléguée du réseau des EGC (écoles de gestion et de commerce), dont une dizaine de bachelors sont visés. Toutefois, les deux concours communs, Passerelle 2 et

### REPÈRE

#### Des domaines presque inaccessibles

Généraliste, la formation en écoles de commerce n'autorise pas toutes les passerelles. Ainsi, les diplômés sont loin d'avoir un niveau suffisant en droit pour embrasser facilement une carrière juridique. « On en prendra un par promotion, et encore, pas tous les ans », reconnaît ainsi Sylvie Ferré-André, responsable du master notarial à l'université Lyon 3. *Cela reste un cas atypique.* » Même retenue dans les filières économiques et mathématiques.



Tremplin 2, qui donnent accès aux écoles de commerce post-prépa par la voie des admissions parallèles, se contentent d'un titre inscrit au RNCP (Répertoire national des certifications professionnelles).

### ➤ APRÈS UN « GRADE DE MASTER »

Évaluées à 5% dans l'enquête 2018 de la CGE (Conférence des grandes écoles), les poursuites d'études restent stables pour les diplômés des écoles de commerce délivrant un grade de master. Ce chiffre reflète le faible impact de la conjoncture économique sur la stratégie de ces jeunes managers. Leur diplôme constitue une arme efficace contre le chômage. Continuer à se former n'est donc nécessaire que pour ceux qui souhaitent obtenir une spécialisation précise, avec un master universitaire, un mastère spécialisé ou un MSc de la CGE (→ lire p. 16), ou pour les jeunes professionnels en exercice souhaitant doper leur carrière grâce à un MBA.

**Conseil.** Dans les écoles de premier rang, une poursuite d'études peut même desservir les candidats lors des entretiens d'embauche si elle dénote un manque de cohérence. Nathalie Hector, directrice du programme grande école de l'EMLyon est de cet avis : « *Cela peut donner l'impression d'une superposition de diplômes sans aucune logique, révélant de la dispersion, voire de l'improvisation, et non une stratégie d'orientation visant à acquérir une double compétence ou d'obtenir une spécialisation.* »

### ➤ APRÈS UN BAC+5 DANS UNE ÉCOLE PEU CONNUE

Intégrer une école de commerce prestigieuse ou un bon master universitaire pour un étudiant diplômé d'une école de commerce moins connue peut être une tactique payante. « *Cela permet de rehausser l'intérêt d'un CV, analyse encore Nathalie Hector, mais également de bénéficier d'un réseau des anciens plus influent.* »

D'où l'importance du choix ! Il faut alors repérer les cursus réellement appréciés des entreprises, ceux qui ont la cote et qui vont faire la différence. Et, pour avoir des chances d'être sélectionné, mieux vaut avoir préparé un diplôme de commerce visé (→ lire p. 14).

**Conseil.** Outre les classements publiés par la presse, consulter les journaux professionnels et être actif sur les réseaux socio-professionnels constitue une bonne source d'information pour trouver ces formations. « *Le choix de poursuivre ses études doit être motivé par un véritable projet professionnel et s'appuyer sur des besoins repérés sur le marché du travail. Les informations que nous délivrons en matière d'opportunités d'emplois sont des repères précieux pour faire un choix en connaissance de cause* », précise Pierre Lamblin, directeur du département études et analyses de l'Apec (Association pour l'emploi des cadres). ■

### AVIS D'EXPERTE



## Poursuivre ses études après un programme grande école

« Nos diplômés qui poursuivent leurs études le font dans des cas très précis. Pour acquérir une double compétence, en complétant leur cursus par un diplôme de Sciences Po ou par un master universitaire très pointu, en droit ou en achats par exemple. Voulant s'orienter dans un secteur bien précis, ils sont dans une logique d'hyperspécialisation. Il y a ensuite les étudiants qui rêvent d'expatriation et qui vont valider un diplôme à l'étranger. Enfin, même s'ils sont très minoritaires, il y a ceux qui se sont découvert un goût pour le travail de recherche et qui s'inscrivent en doctorat. Dans tous ces cas, la double diplomation est extrêmement valorisée par les entreprises. »

Nathalie Hector, directrice du programme grande école à l'EMLyon Business School

### STRATÉGIE

## Ne pas trop compter sur la recherche

Les meilleures écoles de commerce doivent entretenir et enrichir un laboratoire de recherche si elles veulent obtenir ou garder leurs visas et leurs labels internationaux (→ lire p. 15). Toutes les *business schools* communiquent volontiers sur cette volonté de développer la recherche. Cela ne pousse pas pour autant leurs diplômés à préparer des thèses universitaires : ils ne sont que 0,2% à emprunter ce chemin, d'après l'enquête 2018 de la CGE. Certaines écoles doctorales leur préfèrent en effet les titulaires d'un master d'université. D'autres, plus souples, acceptent un diplôme d'école valant grade de master. Une nuance sémantique, qui peut se révéler importante.

**ENTREPRENANTS  
CRÉATIFS  
PUGNACES  
ORIGINAUX  
IMAGINATIFS  
VOLONTAIRES**

Oui, vous êtes bien à l'ISG.



**ISG. MAKE THE WORLD YOURS.\***

**WWW.ISG.FR**



# LES ÉCOLES EN FICHES

|   |     |
|---|-----|
| Écoles reconnues et formations visées<br><b>Vers un bac + 4/5</b>       | 114 |
| Écoles reconnues et formations visées<br><b>Vers un bac + 3</b>         | 142 |
| Écoles reconnues et formations non visées<br><b>Vers un bac + 3/4/5</b> | 148 |
| <b>Écoles non reconnues</b>   | 154 |
| <b>Formations complémentaires</b>                                       | 160 |

# ÉCOLES RECONNUES ET FORMATIONS VISÉES VERS UN BAC+4/5

Les fiches suivantes présentent les formations donnant un niveau bac +4 ou bac +5 visées par le ministère de l'Enseignement supérieur, de la Recherche et de l'Innovation et proposées au sein d'écoles reconnues par l'État. Ces fiches ont été réalisées à partir d'une enquête menée par l'Onisep auprès des écoles entre mars et avril 2018.

## Statut

Trois types de statut :

- privé reconnu par l'État ;
- consulaire (géré par une chambre de commerce et reconnu par l'État) ;
- public.

Quel que soit le statut, les études sont payantes.

## Accréditation

Les labels, nationaux ou internationaux, garantissent la qualité des enseignements. Ils sont délivrés par des groupements professionnels ou des associations : les labels AACSB et Equis accréditent un établissement ; les labels Amba et Epas accréditent un programme de l'établissement (pour Amba, il s'agit toujours d'un MBA) ; le label CGE est attribué, après audit, aux établissements reconnus par l'État proposant un diplôme visé conférant le grade de master.

## Junior-entreprise

Entreprise dans l'école, animée par les élèves et offrant ses services à des sociétés clientes (missions, études projets, etc.).  
Indice de vitalité de l'école.

## Stages

La durée totale des stages sur l'ensemble du cursus est indiquée.

## Débouchés

Les fiches signalent les secteurs d'insertion et les fonctions occupées, le temps d'accès au premier emploi, éventuellement le pourcentage d'élèves embauchés à l'étranger. Le salaire moyen des débutants (annuel brut), fourni par l'école, est donné à titre indicatif.

## Formation

Intitulé officiel du programme.

**Spécialisations** : la plupart des formations proposent des spécialisations (dites aussi options ou majeures, selon les écoles).

**Doubles diplômes** : accords permettant à l'étudiant de suivre en parallèle les cours d'un autre établissement supérieur afin d'obtenir en fin de cursus un double diplôme (diplôme de l'école de commerce et diplôme de l'établissement supérieur partenaire).

**Coût total scolarité** : prix pour l'ensemble du cursus.

**Langues** : liste des langues proposées.

## Niveau de recrutement privilégié et durée du programme

**V** : diplôme visé

**M** : grade de master

|  |                                   |
|--|-----------------------------------|
| <b>AUDENCIA</b>  | <b>V M BAC+2 + 4 ANS D'ÉTUDES</b> |
| <b>AUDENCIA</b>  |                                   |
| Coordonnées  |                                   |
| Statut :   |                                   |
| Accréditation :  |                                   |
| Junior-entreprise :                                      |                                   |
| <b>FORMATION</b>   |                                   |
| <b>Diplôme d'Audencia Nantes programme grande école.</b> |                                   |
| Effectif total :   |                                   |
| Coût total scolarité :                                   |                                   |
| Langues :  |                                   |
| Stages :   |                                   |
| <b>ADMISSION</b>   |                                   |
| En 1 <sup>re</sup> année                                 |                                   |
| <b>INTERNATIONAL</b>                                     |                                   |
| <b>RELATIONS ÉCOLE-ENTREPRISES</b>                       |                                   |
| <b>DÉBOUCHÉS</b>   |                                   |

## Admission

Sont signalés ici tous les niveaux d'entrée. Les diplômes requis, les modalités de recrutement (dossier, épreuves, concours, etc.), l'appartenance à une banque commune d'épreuves et les statistiques sont indiquées pour chaque niveau d'admission.

## International

Sont précisés la possibilité d'obtenir un double diplôme (diplôme de l'école de commerce et diplôme de l'établissement partenaire), la part d'élèves et d'enseignants étrangers sur les campus français, etc.

## Relations écoles-entreprises

Cette rubrique indique si l'alternance ou l'apprentissage est proposé, et, si oui, à quel moment du cursus (en 2<sup>e</sup> et 3<sup>e</sup> années, par exemple). Est également précisé si une année de césure est possible ou obligatoire. Vous trouverez enfin la liste des chaires d'entreprises proposées.

➤➤ Reportez-vous aux tableaux page 53 (formations en 4 ans après le bac), page 56 (formations en 5 ans après le bac) et page 75 (formations en 3 ans après une prépa) pour un récapitulatif des formations visées.

**AUDENCIA****V M BAC + 2 + 3 ANS D'ÉTUDES****AUDENCIA GROUP**

8 route de la Jonelière, BP 31222, 44312 Nantes Cedex 03, 02 40 37 34 34,  
www.audencia.com, contact@audencia.com

Statut : consulaire.

Accréditations : AACSB, AMBA, EQUIS, CGE.

Junior entreprise : Audencia junior conseils.

**FORMATION****Diplôme d'Audencia programme grande école.**

Diplôme visé, grade de master.

Les diplômés d'Audencia Nantes programme grande école peuvent se présenter directement au DSCG avec dispense des UE n°2-3-5-6-7 pour les étudiants de la filière "audit, expertise comptable".

**Majeures de spécialisation en 3<sup>e</sup> année :** audit et expertise comptable (double majeure composée des majeures contrôle de gestion-audit et finance d'entreprise) ; Business Development ; Communication et média ; Consulting (en anglais) ; contrôle de gestion-audit ; Corporate Finance (en anglais) ; entrepreneuriat ; finance d'entreprise ; Financial Strategy ; Financial Market (en anglais) ; management des institutions culturelles et industries multimédia ; management des politiques publiques ; management des risques financiers ; management et conseil en ressources humaines ; Management of Digital Business and Information Technology (en anglais en partenariat avec l'École centrale de Nantes) ; Managing for sustainable Impact (en anglais) ; marketing à l'ère digitale ; marketing design et création ; Marketing for Product Managers (en anglais) ; Marketing Manager ; Supply Chain and Purchasing Management.

**Doubles diplômes français avec :** École centrale de Nantes ; École nationale supérieure d'architecture de Nantes ; Institut d'études politiques de Lille ; Institut d'études politiques de Rennes ; Faculté de droit et des sciences politiques de l'Université de Nantes ; Institut de science financière et d'assurances de Lyon ; Institut de droit des affaires Aix-Marseille.

Effectif total : 2 820 étudiants.

Coût total scolarité : 42 950 € en 2018-2019.

Elèves boursiers : 31 %.

Langues : allemand, anglais, arabe, chinois, espagnol, français langue étrangère, italien, japonais, portugais, russe.

Cours en langues étrangères : 100 % en anglais possible sur l'ensemble du cursus.

Stages : 8 à 24 mois dont 2 mois à l'étranger.

**ADMISSION****En 1<sup>re</sup> année**

► **BCE après classes préparatoires.** 480 places en 2018.

En 2017 : 8 169 candidats, 2 517 admis, 475 intégrés.

Profil intégrés : option économique (42 %), option scientifique (41 %), option technologique (8 %), classes prépas littéraires (9 %).

**En 2<sup>e</sup> année**

► **Admission sur titre avec bac + 3.** 280 places en 2018.

En 2017 : 1 381 candidats, 548 admis, 234 intégrés.

Profil intégrés : L3 (65 %), bachelor-Dueti-DCG (29 %), M1 (4 %), M2 (2 %).

**INTERNATIONAL**

Séjours d'études à l'étranger : Elèves concernés : 100 %.

Durée des échanges : 6 mois.

Double diplôme : 22. Elèves concernés : NC.

Elèves étrangers : 35 %, professeurs étrangers : 43 %.

**RELATIONS ÉCOLE-ENTREPRISES**

Apprentissage : apprentissage possible en 2<sup>e</sup> et 3<sup>e</sup> années.

Année de césure : facultative.

Chaires : communication corporate et transformation digitale  
• comportements et vulnérabilité financière • entrepreneuriat familial et société • innovations managériales • responsabilité sociétale des entreprises  
• RH et innovations sociales dans la culture • anti-fraude et cybersécurité.

**DÉBOUCHÉS**

**Secteurs :** conseil (23 %), informatique (13 %), audit (11 %), assurance-banque (9 %), distribution (8 %), électricité-énergie-chimie (8 %), services (7 %), industries (5 %), communication (5 %), public-para-public (4 %), agro-alimentaire (2 %), automobile (2 %), enseignement (1 %), autres (2 %).

**Fonctions :** conseil (27 %), marketing (14 %), gestion en entreprise (11 %), commercial (10 %), finance en banque (10 %), communication (8 %), audit (7 %), direction-entrepreneuriat (3 %), gestion en ressources humaines (3 %), achats-logistique (2 %), autres (5 %).

Elèves embauchés à l'étranger : 20 %.

Temps d'accès au 1<sup>er</sup> emploi : 2 mois (89 %), plus de 2 mois (11 %).

Salaires annuels brut moyen à l'embauche : 41 747 € en 2017.

**AUTRES FORMATIONS**

La liste exhaustive des formations de l'établissement est sur [www.onisep.fr](http://www.onisep.fr).

Lire aussi la fiche de l'établissement dans la partie "Écoles reconnues et formations visées vers un bac + 3".

**BBS****V M BAC + 2 + 3 ANS D'ÉTUDES****Brest Business School**

Campus de Brest, 2 avenue de Provence, CS 23812, 29238 Brest Cedex 03, 02 98 34 44 44, [www.brest-bs.com](http://www.brest-bs.com), [contact@brest-bs.com](mailto:contact@brest-bs.com)

Statut : privé reconnu.

Accréditation : CGE.

**FORMATION****Diplôme de l'École supérieure de commerce de Brest.**

Diplôme visé, grade de master.

**Spécialisations :** contrôle de gestion et systèmes d'information ; banque et finance (certification AMF) ; gestion des ressources humaines (partenariat ANDRH) ; ingénieur d'affaires et management de projets SI (partenariat ISEN) ; Export and International Development ; marketing et E-Business ; Supply Chain Management.

**Doubles diplômes français avec :** ISEN Brest.

Effectif total : 170 étudiants.

Coût total scolarité : 26 700 € en 2018-2019.

Elèves boursiers : 30 %.

Langues : allemand, anglais, chinois, espagnol.

Cours en langues étrangères : 100 % en anglais possible en 2<sup>e</sup> et 3<sup>e</sup> années.

Stages : 12 mois en France ou à l'étranger.

**ADMISSION****En 1<sup>re</sup> année**

► **Concours propre Talent Days avec bac + 2.** 50 places en 2018.

En 2017 : 20 intégrés.

Profil intégrés : bac STMG (35 %), bac ES (29 %), bac L (9 %), bac professionnel (9 %), bac S (9 %), bac étranger (9 %).

**En 2<sup>e</sup> année**

► **Concours propre Talent Days avec bac + 3.** 100 places en 2018.

En 2017 : 35 intégrés.

Profil intégrés : bac ES (24 %), bac STMG (18 %), bac S (17 %), bac professionnel (14 %), bac L (10 %), bac étranger (17 %).

**INTERNATIONAL**

Séjours d'études à l'étranger : Elèves concernés : 30 %.

Durée des échanges : 6 mois.

Double diplôme : 15. Elèves concernés : 4 %.

Elèves étrangers : 22 %, professeurs étrangers : 18 %.

**RELATIONS ÉCOLE-ENTREPRISES**

Apprentissage : possible en 2<sup>e</sup> et 3<sup>e</sup> années.

Année de césure : facultative.

Chaire : NC.

**DÉBOUCHÉS**

**Secteurs :** industrie agro-alimentaire (25 %), activités financières et d'assurance (13 %), commerce (13 %), tourisme (4 %), sociétés de conseil, bureaux d'études (4 %), industrie des technologies de l'information et de la communication (4 %), industrie automobile-aéronautique (4 %), fabrication de textiles-industrie de l'habillement (4 %), édition-audiovisuel et diffusion (4 %), activités juridiques-comptables et de gestion (4 %), activités informatiques et services d'information (4 %), autres (17 %).

**Fonctions :** commercial (20 %), achats-approvisionnement-logistique (16 %), administration-gestion-finance (12 %), marketing (8 %), communication (8 %), études-conseil et expertise (8 %), direction générale (4 %), production-exploitation (4 %), ressources humaines (4 %), autres (16 %).

Elèves embauchés à l'étranger : 9 %.

Temps d'accès au 1<sup>er</sup> emploi : dès l'obtention du diplôme (44 %),

1 mois (30 %), 2 mois (7 %), 6 mois (15 %), plus de 6 mois (4 %).

Salaires annuels brut moyen à l'embauche : 34 580 € en 2017.

**AUTRES FORMATIONS**

La liste exhaustive des formations de l'établissement est sur [www.onisep.fr](http://www.onisep.fr).

Lire aussi la fiche de l'établissement dans la partie "Écoles reconnues et formations visées vers un bac + 3".



**BSB****M BAC + 2 + 3 ANS D'ÉTUDES****Burgundy School of Business**

29 rue Sambin, BP 50608, 21006 Dijon Cedex, 03 80 72 59 00,  
www.bsb-education.com, contact@bsb-education.com

Statut : consulaire.

Accréditations : AACSB, EQUIS, CGE.

Junior entreprise : BJC-BSB Junior Consulting.

**FORMATION****Diplôme de l'École supérieure de commerce de Dijon.**

Diplôme visé, grade de master.

Les diplômés de BSB peuvent se présenter directement au DSCG avec dispense des IE n° 2-3-5-6-7 pour les étudiants de la dominante audit-expertise-conseil.

**Spécialisations :** Arts and Cultural Management ; audit, expertise et conseil ; banque et gestion de patrimoine ; communication événementielle ; Corporate Finance ; Data Science and Organizational Behavior ; Digital Leadership ; distribution et achats ; entrepreneuriat et management de PME ; finance d'entreprise ; Global Marketing ; International Business ; marketing de l'événementiel ; marketing produit et communication ; Ressources humaines ; Stratégie commerciale.

Effectif total : 1 820 étudiants.

Coût total scolarité : 31 500 € en 2018-2019.

Elèves boursiers : 30 %.

Langues : allemand, anglais, arabe, chinois, espagnol, italien, japonais, portugais, russe.

Cours en langues étrangères : 50 à 100 % selon la dominante choisie.

Stages : 12 à 24 mois en France ou à l'étranger.

**ADMISSION****En 1<sup>re</sup> année**» **BCE après classes préparatoires.** 250 places en 2018.

En 2017 : 3 281 candidats, 223 intégrés.

Profil intégrés : option économique (42 %), option technologique (33 %), option technologique (33 %), classes prépas littéraires (1 %), autres (1 %).

» **Passerelle 1 avec bac + 2.** 180 places en 2018.

En 2017 : 3 381 candidats, 194 intégrés.

Profil intégrés : DUT (53 %), BTS (36 %), autres (11 %).

**En 2<sup>e</sup> année**» **Passerelle 2 avec bac + 3/4.** 150 places en 2018.

En 2017 : 3 613 candidats, 145 intégrés.

Profil intégrés : bachelor (50 %), L3 (32 %), licence pro (9 %), Dueti-Duete (3 %), autres (6 %).

**INTERNATIONAL**

Séjours d'études à l'étranger : Elèves concernés : 100 %.

Durée des échanges : 6 à 18 mois.

Double diplôme : 70. Elèves concernés : 17 %.

Elèves étrangers : 25 %, professeurs étrangers : 36 %.

**RELATIONS ÉCOLE-ENTREPRISES**Apprentissage : dès la 2<sup>ème</sup> année.

Année de césure : facultative.

**Chaires :** évaluation médico-marketing des allégations de santé  
• gouvernance d'entreprise - nouveaux business models dans la filière agroalimentaire.

**DÉBOUCHÉS**

**Secteurs :** finance-banque-assurance (28 %), industrie-BTP (22 %), commerce-distribution (13 %), TIC (13 %), média-culture (6 %), audit-conseil (5 %), autres (13 %).

**Fonctions :** commercial (29 %), administration-gestion-finance-comptabilité (18 %), marketing (14 %), audit (13 %), études-conseil et expertise (8 %), ressources humaines (3 %), direction générale (3 %), communication (2 %), autres (10 %).

Elèves embauchés à l'étranger : 25 %.

Temps d'accès au 1<sup>er</sup> emploi : moins de 6 mois (92 %).

Salaire annuel brut moyen à l'embauche : 37 230 € en 2017.

**AUTRES FORMATIONS**La liste exhaustive des formations de l'établissement est sur [www.onisep.fr](http://www.onisep.fr).

Lire aussi la fiche de l'établissement dans la partie "Écoles reconnues et formations visées vers un bac + 3".

**EBS PARIS****M BAC + 5 ANS D'ÉTUDES****European Business School**

10 rue Sextius Michel, 75015 Paris, 01 84 14 02 15, [www.ebs-paris.fr](http://www.ebs-paris.fr),  
contact@ebs-paris.com

Statut : privé reconnu.

Accréditation : CGE.

Junior entreprise : EBS Consulting.

**FORMATION****Diplôme de l'European Business School de Paris.**

Diplôme visé, grade de master.

Les diplômés de l'EBS peuvent se présenter directement au DSCG.

**Spécialisations :** digital business et e-commerce (possible en apprentissage ou en contrat de professionnalisation) ; Innovation et management entrepreneuriat ; finance (possible en apprentissage ou en contrat de professionnalisation) ; management de la mode et du luxe ; management des affaires internationales (en anglais, possible en apprentissage ou en contrat de professionnalisation) ; marketing et communication ; management des systèmes d'information (en partenariat avec l'ECE paris).

**Doubles diplômes français avec :** École centrale d'électronique ; Hesam université.

Effectif total : 1 382 étudiants.

Coût total scolarité : 47 600 € en 2018-2019.

Elèves boursiers : 19 %.

Langues : allemand, anglais, arabe, chinois, espagnol, italien, russe.

Cours en langues étrangères : 100 % du cursus possible en anglais.

Stages : 15 à 24 mois dont 6 mois à l'étranger.

**ADMISSION****En 1<sup>re</sup> année**» **Link.** 250 places en 2018.

En 2017 : 2 317 candidats, 800 admis, 133 intégrés.

» **Link admission décalée en février.** 20 places en 2018.

En 2017 : 18 intégrés.

**En 3<sup>e</sup> année**» **Ambitions + avec bac + 2.** 40 places en 2018.

En 2017 : 346 candidats, 78 admis, 18 intégrés.

**En 4<sup>e</sup> année**» **Ambitions + avec bac + 3.** 40 places en 2018.

En 2017 : 792 candidats, 162 admis, 46 intégrés.

**INTERNATIONAL**

Séjours d'études à l'étranger : Elèves concernés : 100 %.

Durée des échanges : 1 à 2 ans.

Double diplôme : 10. Elèves concernés : 9 %.

Elèves étrangers : 21 %, professeurs étrangers : 52 %.

**RELATIONS ÉCOLE-ENTREPRISES**

**Apprentissage :** possible en 4<sup>e</sup> et 5<sup>e</sup> années pour les spécialisations "digital business et e-commerce", "finance" et "management des affaires internationales", 120 places offertes en alternance en 4<sup>e</sup> et 5<sup>e</sup> années.

**Contrat de professionnalisation :** possible en 4<sup>e</sup> et 5<sup>e</sup> années pour les spécialisations "digital business et e-commerce", "finance" et "management des affaires internationales", 120 places offertes en alternance en 4<sup>e</sup> et 5<sup>e</sup> années.

Année de césure : facultative.

**DÉBOUCHÉS**

**Secteurs :** médias-édition-communication-publicité (23 %), commerce-distribution (17 %), banque-assurance (13 %), luxe (11 %), conseil-audit (10 %), industrie (5 %), télécommunications-technologies de l'information (5 %), immobilier (4 %), tourisme-loisirs-hôtellerie (1 %), autres (11 %).

**Fonctions :** marketing-communication-web (32 %), commercial-business development (28 %), entrepreneur-direction (17 %), administration-gestion-finance-comptabilité (6 %), études-conseil (6 %), achat-approvisionnement-logistique (2 %), ressources humaines (2 %), audit (2 %), autres (5 %).

Elèves embauchés à l'étranger : 30 %.

Temps d'accès au 1<sup>er</sup> emploi : dès l'obtention du diplôme (83 %), 3 mois (8 %), 6 mois (9 %).

Salaire annuel brut moyen à l'embauche : 37 400 € en 2017.

**AUTRES FORMATIONS**La liste exhaustive des formations de l'établissement est sur [www.onisep.fr](http://www.onisep.fr).**EDC****M BAC + 5 ANS D'ÉTUDES****EDC Paris Business School**

La Défense 1, 70 galerie des Damiens, 92415 Courbevoie Cedex, 01 46 93 02 70,  
[www.edcparis.edu](http://www.edcparis.edu), [informations@edcparis.edu](mailto:informations@edcparis.edu)

Statut : privé reconnu.

Accréditations : EPAS, CGE.

Junior entreprise : Junior Consulting Partners.

**FORMATION****Diplôme EDC Paris Business School.**

Diplôme visé, grade de master.

Les diplômés de l'EDC Paris peuvent se présenter directement au DSCG avec dispense de l'UE n°5.

**Spécialisations en 4<sup>e</sup> et 5<sup>e</sup> années :** banque et assurance (en contrat de professionnalisation) ; E-Business (en apprentissage ou contrat de professionnalisation) ; en partenariat avec EfreiTech) ; finance-contrôle-audit ; International Business (en anglais) ; International Entrepreneurship (en anglais) ; management entrepreneurial ; Marketing Management.

**Doubles diplômes français avec :** IAE de l'Université Montesquieu de Bordeaux ; Université de Cergy-Pontoise ; Université Paris-Ouest Nanterre La Défense ; École européenne d'intelligence économique ; Institut international de l'image et du son.

**Effectif total :** 1 450 étudiants.

**Coût total scolarité :** 45 800 € en 2018-2019.

**Elèves boursiers :** 15 %.

**Langues :** allemand, anglais, arabe, chinois, espagnol, hébreu moderne, italien, néerlandais, portugais, russe.

**Cours en langues étrangères :** 35 % en anglais en 1<sup>re</sup> et 2<sup>e</sup> années, 100 % en 3<sup>e</sup> année, 80 % à 100 % en 4<sup>e</sup> et 5<sup>e</sup> années selon la spécialisation, 100 % du cursus possible en anglais dans le cadre de l'English Track.

**Stages :** 20 mois dont 6 mois à l'étranger.

### ADMISSION

#### En 1<sup>re</sup> année

› **Link.** 275 places en 2018.

#### En 3<sup>e</sup> année

› **Passerelle 1 avec bac + 2.** 60 places en 2018.

#### En 4<sup>e</sup> année

› **Passerelle 2 avec bac + 3/4.** 40 places en 2018.

### INTERNATIONAL

**Séjours d'études à l'étranger :** Elèves concernés : 100 %.

**Durée des échanges :** 6 mois à 1 an.

**Double diplôme :** 16. Elèves concernés : 18 %.

**Elèves étrangers :** 18 %, professeurs étrangers : 45 %.

### RELATIONS ÉCOLE-ENTREPRISES

**Apprentissage :** apprentissage possible en 4<sup>e</sup> et 5<sup>e</sup> années pour la majeure "e-business", "banque et assurance", "marketing management".

**Contrat de professionnalisation :** possible en 5<sup>e</sup> année pour la majeure "banque et assurance" et en 4<sup>e</sup> et 5<sup>e</sup> années pour la majeure "e-business".

**Année de césure :** facultative.

**Chaire :** marketing du luxe.

### DÉBOUCHÉS

**Secteurs :** commerce-distribution (28 %), banque-assurance (18 %), TIC services (14 %), industrie-BTP (14 %), média-art-culture (12 %), audit-conseil-services (8 %), luxe (6 %), immobilier (6 %).

**Fonctions :** création d'entreprise et direction générale (24 %), achat-logistique (20 %), commercial-vente (20 %), communication-marketing (20 %), administration-finance-gestion (8 %), audit-conseil-expertise (8 %).

**Elèves embauchés à l'étranger :** 18 %.

**Temps d'accès au 1<sup>er</sup> emploi :** 1 mois.

**Salaire annuel brut moyen à l'embauche :** 41 500 € en 2017.

### AUTRES FORMATIONS

La liste exhaustive des formations de l'établissement est sur [www.onisep.fr](http://www.onisep.fr).

## EDHEC

**M BAC + 2 + 3 ANS D'ÉTUDES**

### EDHEC Business School

Campus de Lille, 24 rue Gustave Delory, CS 50411, 59057 Roubaix Cedex 1, 03 20 15 45 00

Campus de Nice, 393 promenade des Anglais, BP 3116, 06202 Nice Cedex 3, 04 93 18 99 66,

Campus de Paris, 16-18 rue du 4 septembre, 75002 Paris, 01 53 32 76 30, [www.edhec.com](http://www.edhec.com), [edhecinfo@edhec.edu](mailto:edhecinfo@edhec.edu)

**Statut :** privé reconnu.

**Accréditations :** AACSB, AMBA, EQUIS, CGE.

**Junior entreprise :** EDHEC junior études.

### FORMATION

#### Diplôme de l'École des hautes études commerciales (EDHEC).

Diplôme visé, grade de master.

La première année du cursus se déroule uniquement sur le campus de Lille. Les diplômés de l'EDHEC peuvent se présenter directement au DSCG avec dispense des UE n° 2-3-5-6-7 pour les étudiants de la filière Financial Economics ayant fait le choix du Master of Science in International Accounting and Finance.

**Filières de spécialisation :** Business Law and Management ; Business Management ; Global Economic Transformation and Technology ; Financial Economics. **Parcours proposés :** apprentissage européen ; Science Technology Engineering and Mathematics ; Start-up Boost. **Spécialisations**

**de la filière Business Law Management en 3<sup>e</sup> année :** LLM in Law and Tax Management ; master droit des affaires de la faculté libre de droit (Lille).

**Doubles diplômes français avec :** École centrale de Lille ; ESTP Paris ; Faculté libre de droit de l'Université catholique de Lille ; Université Nice Sophia Antipolis.

**Effectif total :** 4 493 étudiants.

**Coût total scolarité :** 45 900 € en 2018-2019.

**Elèves boursiers :** 14 %.

**Langues :** allemand, anglais, arabe, chinois, espagnol, hébreu moderne, italien, japonais, portugais, russe.

**Cours en langues étrangères :** 25 % en anglais en 1<sup>re</sup> année, 100 % en 2<sup>e</sup> et 3<sup>e</sup> années.

**Stages :** 12 mois dont 6 mois à l'étranger.

### ADMISSION

#### En 1<sup>re</sup> année

› **BCE après classes préparatoires.** 520 places en 2018 pour Lille.

› **Concours propre avec L2 économique ou scientifique, ou classes préparatoires scientifiques.** 150 places en 2018 pour Lille.

#### En 2<sup>e</sup> année

› **Dossier, Tage-Mage ou Gmat et épreuves orales avec bac + 3.**

200 places en 2018 pour Lille, Nice et Paris.

› **Concours propre avec bac + 3/4 étranger en management.**

300 places en 2018 pour Lille, Nice et Paris.

### INTERNATIONAL

**Séjours d'études à l'étranger :** Elèves concernés : 85 %.

**Durée des échanges :** 4 à 12 mois.

**Double diplôme :** 23. Elèves concernés : 19 %.

**Elèves étrangers :** 33 %, professeurs étrangers : 50 %.

### RELATIONS ÉCOLE-ENTREPRISES

**Année de césure :** obligatoire.

**Chaires :** Asset-Liability Management and Institutional Investment Management • Asset-Liability Management and Sovereign Wealth Fund Management • leadership et compétences managériales • Regulation and Institutional Investment • Structured Products and Derivative Instruments • Private Asset-Liability Management • Dynamic Allocation Models and New Form of Target Funds for Private and Institutional Clients • Advanced Modelling for Alternative Investments • management des risques criminels • Core-Satellite and ETF Investment • Risk and Regulation in the European Fund Management Industry • The Case for Inflation-Linked Bonds : Issuers' and Investors' Perspectives.

### DÉBOUCHÉS

**Secteurs :** institutions financières-banque-assurance (27 %), conseil (24 %), média-Télécom (12 %), industrie-énergie-construction (8 %), conseil financier et audit (7 %), autres (22 %) (promotion 2016).

**Fonctions :** banque (16 %), audit et conseil financier (16 %), conseil en management-stratégie-organisation (15 %), Business Development (12 %), Digital stratégie-conseil-data (9 %), Digital Marketing-communication (9 %), autres (23 %) (promotion 2016).

**Elèves embauchés à l'étranger :** 35 %.

**Temps d'accès au 1<sup>er</sup> emploi :** dès l'obtention du diplôme (48 %), 2 mois (52 %).

**Salaire annuel brut moyen à l'embauche :** 45 000 € hors primes en 2017.

### AUTRES FORMATIONS

La liste exhaustive des formations de l'établissement est sur [www.onisep.fr](http://www.onisep.fr).

## EDHEC-BBA

**M BAC + 4 ANS D'ÉTUDES**

### EDHEC programme Bachelor in Business Administration

Campus de Lille, 24 avenue Gustave Delory, CS 50411, 59057 Roubaix Cedex 1, 03 20 15 45 85

Campus de Nice, 393 promenade des Anglais, BP 3116, 06202 Nice Cedex 3, 04 93 18 99 66,

[www.bba-edhec.fr](http://www.bba-edhec.fr), [info.bba@edhec.edu](mailto:info.bba@edhec.edu)

**Statut :** privé reconnu.

**Accréditations :** AACSB, AMBA, EQUIS.

**Junior entreprise :** EJC EDHEC BBA Junior Consulting.

### FORMATION

#### Diplôme supérieur de management international de l'entreprise (programme EDHEC BBA).

Diplôme visé.

**Spécialisations :** Business Management (français ou anglais) ; Global Business (en anglais) ; Online (enseignement 100 % à distance).

**Effectif total :** 4 493 étudiants.

**Coût total scolarité :** 36 900 € en 2018-2019.

**Elèves boursiers :** 14 %.

## LES ÉCOLES EN FICHES I VERS UN BAC + 4/5 (suite)

**Langues :** allemand, anglais obligatoire, arabe, chinois, espagnol, italien, japonais, néerlandais, portugais, russe  
**Cours en langues étrangères :** 100 % du cursus possible en anglais pour les parcours Business Management et Global Business.  
**Stages :** 26 mois maximum en France ou à l'étranger.

### ADMISSION

#### En 1<sup>re</sup> année

##### › Concours commun Pass ou concours propre sur dossier avec bac.

720 places en 2018 pour Nice et Lille.

En 2017 : 8 229 candidats, 807 intégrés.

**Profil intégrés :** bac ES (54 %), bac S (38 %), bac STMG (5 %), bac étranger (3 %).

#### En 3<sup>e</sup> année

##### › Concours propre avec bac + 2 économique ou commercial.

90 places en 2018 pour Nice et Lille.

En 2017 : 375 candidats, 90 intégrés.

**Profil intégrés :** DUT (45 %), BTS (35 %), bachelor (7 %), L2 (5 %), L3 (5 %), autres (3 %).

### INTERNATIONAL

**Séjours d'études à l'étranger :** Elèves concernés : 65 %.

Durée des échanges : 6 mois à 3 ans.

**Double diplôme :** 3. Elèves concernés : 3,5 %.

**Elèves étrangers :** 33 %, professeurs étrangers : 49 %.

### RELATIONS ÉCOLE-ENTREPRISES

**Apprentissage :** possible en 3<sup>e</sup> et 4<sup>e</sup> années pour le parcours Business Management.

### DÉBOUCHÉS

**Secteurs :** institution financière-banque-assurance (14 %), banking-financial advisory (14 %), médias-télécommunications (12 %), autres (60 %).

**Fonctions :** business development (26 %), marketing-communication (19 %), banking-financial advisory (12 %), autres (43 %).

**Elèves embauchés à l'étranger :** 21 %.

**Temps d'accès au 1<sup>er</sup> emploi :** 3 mois (92 %).

**Salaire annuel brut moyen à l'embauche :** 39 200 € en 2017.

## EM NORMANDIE

**V M BAC + 5 ANS D'ÉTUDES**  
**OU BAC + 2 + 3 ANS D'ÉTUDES**

### École de Management de Normandie

Campus de Caen, 9 rue Claude Bloch, 14052 Caen Cedex 04, 02 31 46 78 78  
 Campus du Havre, 30 rue de Richelieu, 76087 Havre (le) Cedex, 02 32 92 59 99  
 Campus de Paris, 64 rue de Ranelagh, 75016 Paris, 01 75 00 00 76,  
[www.ecole-management-normandie.fr](http://www.ecole-management-normandie.fr), [info@em-normandie.fr](mailto:info@em-normandie.fr)  
 Autres campus : Oxford.

**Statut :** privé reconnu.

**Accréditations :** AACSB, EPAS, EQUIS, CGE.

**Junior entreprise :** Normandie-junior-conseil.

### FORMATION

#### Diplôme de l'École de management de Normandie.

Diplôme visé, grade de master.

L'admission post-bac est proposée uniquement à Caen. Le campus de Paris propose les deux dernières années du cursus et celui d'Oxford l'avant dernière année.

Les diplômés de l'EM Normandie peuvent se présenter directement au DSCG avec dispense des UE n° 2-6-7 pour les étudiants de la filière audit et finance d'entreprise (Le Havre) et finance des groupes (Caen).

**Spécialisations :** audit et finance d'entreprise (Le Havre) ; Banking, Finance and FinTech (en anglais, Oxford) ; Business Development (en anglais, Grenoble, en partenariat avec Grenoble école de management) ; Cross Cultural Marketing and Negotiation (en anglais, Caen) ; Digital Sales (en anglais, Dublin) ; double diplôme (en partenariat avec des universités étrangères ou françaises) ; entrepreneurs (Le Havre) ; finance des groupes (Caen) ; Innovation, strategy and Entrepreneurship (en anglais, Grenoble, en partenariat avec Grenoble école de management) ; International Business (en anglais, Le Havre) ; International Events Management (en anglais, Paris) ; International Logistics and Port Management (en anglais, Le Havre) ; Management des entreprises culturelles et industries créatives (Paris, en partenariat avec Burgundy School of Business) ; manager des ressources humaines (Paris) ; management numérique (Paris) ; manager des systèmes d'information et du numérique (Caen, en partenariat avec l'EMSI de Grenoble école de management) ; marketing, communication et ingénierie des produits agroalimentaires (Rouen, en partenariat avec UniLaSalle - Rouen) ; startup et développement numérique (Caen) ; stratégies de développement et territoires (Caen) ;

stratégie digitale (Paris, en partenariat avec Grenoble école de management) ; stratégie marketing et développement commerciale (Le Havre) ; Supply Chain Management (en anglais, Le Havre) ; Wine Management (en anglais, Dijon, en partenariat avec Burgundy School of Business).

**Doubles diplômes français avec :** Université de Caen Normandie ; École d'ingénieurs en agriculture (UniLaSalle - Rouen) ; École de management des systèmes d'information (EMSI-Grenoble école de management) ; Grenoble école de management ; Burgundy School of Business.

**Effectif total :** 3 111 étudiants.

**Coût total scolarité :** 48 600 € en 2018-2019.

**Elèves boursiers :** 23 %.

**Langues :** allemand, anglais, arabe, chinois, espagnol, italien, japonais, portugais, russe.

**Cours en langues étrangères :** 30 % à 100 % les trois premières années, et, selon les spécialisations choisies, 50 % à 100 % en 4<sup>e</sup> et 5<sup>e</sup> années.

**Stages :** 18 mois minimum dont 4 mois à l'étranger pour le cursus post-bac.

**Stages :** 15 mois minimum dont 2 mois à l'étranger pour le cursus post-bac + 2.

### ADMISSION

#### En 1<sup>re</sup> année

##### › Sésame avec bac. 660 places en 2018.

En 2017 : 3 010 candidats, 1 805 admis, 816 intégrés.

**Profil intégrés :** bac ES (67 %), bac S (27 %), bac STMG (2 %), bac L (2 %), autres (2 %).

#### En 3<sup>e</sup> année

##### › BCE après classes préparatoires. 80 places en 2018.

En 2017 : 2 651 candidats, 544 admis, 63 intégrés.

**Profil intégrés :** option technologique (38 %), option économique (30 %), option scientifique (5 %), classes prépas littéraires (2 %), autres (25 %).

##### › Passerelle 1 avec bac + 2. 175 places en 2018.

En 2017 : 3 349 candidats, 870 admis, 145 intégrés.

**Profil intégrés :** DUT (97), BTS (39), L2 (2), L3 (1), autres (6).

#### En 4<sup>e</sup> année

##### › Passerelle 2 avec bac + 3/4. 155 places en 2018.

En 2017 : 3 571 candidats, 730 admis, 149 intégrés.

**Profil intégrés :** bachelor (61), L3 (57), autres (31).

### INTERNATIONAL

**Séjours d'études à l'étranger :** Elèves concernés : 100 %.

Durée des échanges : 6 mois à 1 an.

**Double diplôme :** 24. Elèves concernés : 20 %.

**Elèves étrangers :** 25 %, professeurs étrangers : 30 %.

### RELATIONS ÉCOLE-ENTREPRISES

**Apprentissage :** apprentissage possible les deux dernières années.

**Alternance sous statut scolaire :** possible les deux dernières années ou uniquement en dernière année.

**Année de césure :** facultative.

**Chaire :** modèles entrepreneuriaux en agriculture.

### DÉBOUCHÉS

**Secteurs :** industrie (27 %), commerce-distribution (19 %), audit-conseil-études (19 %), finance-banque-assurance (16 %), TIC-services (14 %), médias-art-culture (4 %), luxe (1 %).

**Fonctions :** finance-audit-conseil (32 %), commerce (23 %), communication-marketing (22 %), systèmes d'information (6 %), logistique-Supply Chain (5 %), ressources humaines (4 %), achats (3,5 %), direction générale (3,5 %), production (1 %).

**Elèves embauchés à l'étranger :** 18 %.

**Temps d'accès au 1<sup>er</sup> emploi :** dès l'obtention du diplôme (60 %), 3 mois (33 %), 6 mois (7 %).

**Salaire annuel brut moyen à l'embauche :** 39 630 € en 2017.

### AUTRES FORMATIONS

La liste exhaustive des formations de l'établissement est sur [www.onisep.fr](http://www.onisep.fr). Lire aussi la fiche de l'établissement dans la partie "Ecoles reconnues et formations visées vers un bac + 3".

## EM STRASBOURG

**M V BAC + 2 + 3 ANS D'ÉTUDES**

### École de management de Strasbourg

Rattaché à l'Université de Strasbourg  
 61 avenue de la Forêt Noire, 67085 Strasbourg Cedex, 03 68 85 80 00,  
[www.em-strasbourg.eu](http://www.em-strasbourg.eu), [contact@em-strasbourg.eu](mailto:contact@em-strasbourg.eu)

**Statut :** public.

**Accréditations :** AACSB, EPAS, CGE.

**Junior entreprise :** Europe Etudes.



**FORMATION****Diplôme de l'École de management de Strasbourg.**

Grade de master, diplôme visé.

Les diplômés de l'EM Strasbourg peuvent se présenter directement au DSCG.

**Spécialisations proposées dans le cadre du temps plein** : comptabilité-contrôle-finances (permet d'obtenir un M2 comptabilité-contrôle-audit en double diplôme) ; entrepreneuriat ; finance (en anglais) ; International and European Business (en anglais) ; International Wine Management and Tourism (en anglais) ; management et gestion publics (permet d'obtenir un double diplôme en partenariat avec l'Institut d'études politiques de Strasbourg) ; marketing et gestion du sport (permet d'obtenir un double diplôme en partenariat avec la Faculté des sciences du sport de l'Université de Strasbourg) ; Strategic and Operational marketing (en anglais) ; Supply chain management et achat international. **Spécialisations proposées dans le cadre de l'apprentissage** : conseil-audit-finance ; digital marketing et management des technologies (permet d'obtenir un M2 e-marketing en double diplôme) ; entrepreneuriat (permet d'obtenir un M2 entrepreneuriat en double diplôme) ; International Wine Management and Tourism (en anglais) ; management du tourisme (permet d'obtenir un M2 management du tourisme en double diplôme) ; management responsable des ressources humaines ; marketing ; marketing et gestion d'événements (permet d'obtenir un master marketing et gestion d'événements en double diplôme) ; négociation et management commercial ; supply chain management et achat international.

**Doubles diplômes français avec** : Faculté des sciences du sport de l'Université de Strasbourg ; Institut d'études politiques de Strasbourg.

Effectif total : 2 183 étudiants.

Coût total scolarité : 25 500 € en 2018-2019.

Elèves boursiers : 22 %.

Langues : allemand, anglais, arabe, chinois, espagnol, italien, japonais, portugais, russe.

Cours en langues étrangères : 40 % en anglais, 100 % en 2<sup>e</sup> et 3<sup>e</sup> années pour les spécialisations anglophones.

Stages : 11 mois dont 4 mois à l'étranger.

**ADMISSION****En 1<sup>re</sup> année**» **BCE après classes préparatoires**. 255 places en 2018.

En 2017 : 5 970 candidats, 2 162 admis, 255 intégrés.

Profil intégrés : option économique (44 %), option scientifique (30 %), option technologique (21 %), classes prépas littéraires (5 %).

» **Passerelle 1 avec bac + 2**. 115 places en 2018.

En 2017 : 3 381 candidats, 594 admis, 93 intégrés.

Profil intégrés : DUT (57 %), BTS (29 %), L2 (10 %), classes prépas littéraires (4 %).

» **Concours trajectoire management réservé aux titulaires du DUT GEA de l'IUT Louis Pasteur de Schiltigheim obtenu avec deux langues vivantes et sans redoublement**. 25 places en 2018.

En 2017 : 36 intégrés.

Profil intégrés : DUT GEA (100 %).

**En 2<sup>e</sup> année**» **Passerelle 2 avec bac + 3/4**. 100 places en 2018.

En 2017 : 3 613 candidats, 538 admis, 51 intégrés.

Profil intégrés : L3 (53 %), bachelor (33 %), M1 (5 %), autres (9 %).

**INTERNATIONAL**

Séjours d'études à l'étranger : Elèves concernés : 100 %.

Durée des échanges : 1 an minimum.

Double diplôme : 22. Elèves concernés : 15 %.

Elèves étrangers : 25 %, professeurs étrangers : 18 %.

**RELATIONS ÉCOLE-ENTREPRISES**Apprentissage : possible en 3<sup>e</sup> année, 30 % d'élèves apprentis.

Année de césure : facultative.

Chaires : développement durable • finance comportementale

• IT and Globalization • management des connaissances • management de la diversité • management de la transmission d'entreprise • mutualisme bancaire • PME-PMI levier de croissance • Supply Chain Management • vente, management commercial.

**DÉBOUCHÉS**

Secteurs : activités financières et d'assurance (18,4 %), sociétés de conseil-bureaux d'études-ingénierie (11,1 %), commerce (10,5 %), industrie agroalimentaire (7,9 %), industrie automobile-aéronautique-navale-ferroviaire (5,3 %), activités informatiques et services d'information (4,7 %), fabrication de textile-industries de l'habillement (4,7 %), industrie des technologies de l'information et de la communication (4,7 %), construction-BTP (3,2 %), énergie (3,2 %), métallurgie et fabrication de produits métalliques (3,2 %), activités juridiques-comptables-de gestion-d'architecture (2,6 %), industrie pharmaceutique (2,6 %), télécommunications (2,6 %), éditions-audiovisuel-diffusion (1,6 %), autres industries (1,6 %), tourisme (1,6 %),

transports (services) (1,6 %), administration d'état-collectivités territoriales-hospitalière (1,1 %), arts, spectacles et activités récréatives (1,1 %), fabrication de produits en caoutchouc et en plastique (1,1 %), industrie chimique (1,1 %), santé humaine et action sociale (1,1 %), autres (3,4 %) (promotion 2016).

**Fonctions** : manager, responsable (13,6 %), chargé d'études-projets-missions (11,2 %), consultant (10,7 %), assistant manager (9,3 %), chef de secteur-chef de produit (6,8 %), analyste (5,4 %), autres (43 %) (promotion 2016).

Elèves embauchés à l'étranger : 27 %.

Temps d'accès au 1<sup>er</sup> emploi : dès l'obtention du diplôme (50 %),

3 mois (37 %), 6 mois (10 %), plus de 6 mois (3 %).

Salaire annuel brut moyen à l'embauche : 39 000 € en 2016.

**AUTRES FORMATIONS**La liste exhaustive des formations de l'établissement est sur [www.onisep.fr](http://www.onisep.fr).

Lire aussi la fiche de l'établissement dans la partie 'Ecoles reconnues et formations non visées vers un bac + 3/4/5'.

**EMLV****M V BAC + 5 ANS D'ÉTUDES****École de management Léonard de Vinci**

12 avenue Léonard de Vinci, 92916 Paris-la-défense Cedex, 01 41 16 73 00,

[www.emlv.fr](http://www.emlv.fr), [contact@devinci.fr](mailto:contact@devinci.fr)

Statut : privé reconnu.

Junior entreprise : De Vinci Junior.

**FORMATION****Diplôme de l'École de management Léonard de Vinci.**

Grade de master, diplôme visé.

**Doubles diplômes étrangers possibles en 3<sup>e</sup> année** : BA in Business

(Griffith College, Irlande) ; BA in Business Administration (London South Bank University, Royaume-Uni) ; baccalauréat en administration des affaires, concentration management et commerce international (Université du Québec à Chicoutimi, Canada) ; Bachelor of Science, Business Administration (Linnaeus University, Suède). **Doubles diplômes étrangers possibles en 5<sup>e</sup> année** :

Maîtrise de gestion des organisations (Université du Québec à Chicoutimi,

Canada) ; Master in Innovation (Linnaeus University, Suède) ; Master

in International Business (Griffith College Dublin, Irlande) ; Master

in Management (Surabaya University, Indonésie) ; Master in Private Equity

(UIC Barcelona, Espagne) ; MSc International Banking and Finance (London

South Bank University, Royaume-Uni). **Bi-cursus possible en 4<sup>e</sup> et 5<sup>e</sup> années** :

Digital Marketing and Data Analytics (en partenariat avec l'IIM).

**Spécialisations en 5<sup>e</sup> année** : achats ; audit et contrôle de gestion ; Corporate

Finance ; Digital Human Resources ; Digital Marketing Strategy (en anglais) ;

Entrepreneurship and Digital Innovation (en anglais) ; Marketing Innovation

Distribution. **Spécialisations en 4<sup>e</sup> et 5<sup>e</sup> années pour la filière en****apprentissage** : finance et contrôle de gestion ; négociation et management

des affaires ; Digital Marketing and Data Analytics (en partenariat avec l'IIM) ;

Digital RH.

**Doubles diplômes français avec** : Institut de l'internet et du multimédia (IIM) ;

École supérieure d'ingénieurs Léonard de Vinci (ESILV).

Effectif total : 1 043 étudiants.

Coût total scolarité : 43 000 € en 2018-2019.

Elèves boursiers : 20 %.

Langues : allemand, anglais obligatoire, chinois, espagnol, italien.

Cours en langues étrangères : 30 % en anglais en 1<sup>re</sup> année (100 % en anglaisdans le parcours English Track), 100 % en anglais en 3<sup>e</sup>, 4<sup>e</sup> et 5<sup>e</sup> années.

Stages : 18 mois dont 6 mois à l'étranger.

**ADMISSION****En 1<sup>re</sup> année**» **Link**. 280 places en 2018.

En 2017 : 2 353 candidats, 489 admis, 209 intégrés.

Profil intégrés : bac S (44 %), bac ES (40 %), bac STMG (7 %),

bac L (4 %), autres (5 %).

» **Admission ReStart@PostBac décalée en février** :

dossier et entretiens avec bac. 20 places en 2018.

En 2017 : 84 candidats, 47 admis, 20 intégrés.

Profil intégrés : bac S (35 %), bac ES (55 %), bac STMG (5 %), autres (5 %).

**En 3<sup>e</sup> année**» **Dossier, tests en anglais et entretien avec bac + 2**. 30 places en 2018.

En 2017 : 64 candidats, 33 admis, 20 intégrés.

Profil intégrés : bac S (35 %), bac STMG (25 %), bac ES (15 %),

bac étranger (5 %), autres (20 %).

**En 4<sup>e</sup> année**» **Dossier, tests et entretien avec bac + 3**. 200 places en 2018.

En 2017 : 466 candidats, 272 admis, 198 intégrés.

Profil intégrés : bac ES (30 %), bac STMG (21 %), bac S (16 %),

bac étranger (3 %), bac STI2D (3 %), autres (27 %).

**INTERNATIONAL**

**Séjours d'études à l'étranger :** Elèves concernés : 100 %.

**Durée des échanges :** 6 mois à 1 an.

**Double diplôme :** 10. Elèves concernés : 21 %.

**Elèves étrangers :** 20 %, **professeurs étrangers :** 44 %.

**RELATIONS ÉCOLE-ENTREPRISES**

**Apprentissage :** apprentissage possible en 4<sup>e</sup> et 5<sup>e</sup> années pour les spécialisations "négociation et management des affaires", "Digital Marketing and Data Analytics" et "finance et contrôle de gestion", 181 places offertes.

**Alternance sous statut scolaire :** alternance sous statut scolaire possible en 4<sup>e</sup> et 5<sup>e</sup> années pour les spécialisations "négociation et management des affaires", "Digital Marketing and Data Analytics" et "finance et contrôle de gestion", "digital RH".

**Année de césure :** facultative.

**Chaires :** Empreintes numériques • Big Data for customers experience • Innovations servicielles.

**DÉBOUCHÉS**

**Secteurs :** industrie-BTP-transport (19 %), institutions financières (18 %), sociétés de conseil (14 %), technologies de l'information (14 %), agences de communication et publicité (10 %), commerce-distribution (9 %), tourisme-loisirs (5 %), luxe (2 %), médias-édition (2 %), autres (7 %).

**Fonctions :** gestion-finance (31 %), marketing-communication-publicité (20 %), commercial (21 %), audit et conseil (10 %), informatique et SII (7 %), ressources humaines (4 %), autres (7 %).

**Elèves embauchés à l'étranger :** 14 %.

**Temps d'accès au 1<sup>er</sup> emploi :** 2 mois (73 %), plus de 2 mois (27 %).

**Salaire annuel brut moyen à l'embauche :** 38 500 € en 2017.

**AUTRES FORMATIONS**

La liste exhaustive des formations de l'établissement est sur [www.onisep.fr](http://www.onisep.fr).

**EMLYON****M BAC + 2 + 3 ANS D'ÉTUDES****EMLYON Business School**

Campus de Lyon, 23 avenue Guy de Collongue, 69134 Ecully Cedex, 04 78 33 78 00, [www.em-lyon.com](http://www.em-lyon.com), [info@em-lyon.com](mailto:info@em-lyon.com)

Autres campus : Shanghai.

**Statut :** privé reconnu.

**Accréditations :** AACSB, AMBA, EQUIS, CGE.

**Junior entreprise :** EMLyon Junior conseil.

**FORMATION****Diplôme de l'EMLYON programme grande école - Master of Science in Management.**

Diplôme visé, grade de master.

Les diplômés de l'EMLYON Business School peuvent se présenter directement au DSCG.

**Parcours individuels permettant de construire sa propre spécialisation à partir de plus de 200 électifs dont :** achats ; analyse financière ; audit ; comportement du consommateur ; conseil ; contrôle de gestion ; data science ; design thinking ; développement personnel-leadership ; digital ; droit ; économie ; entrepreneuriat ; éthique, responsabilité sociale ; finance ; innovation ; Intelligence Marketing ; management des hommes-psychologie sociale ; management des opérations ; Marketing Business to Consumer et Business to Business ; marketing digital ; marketing des services ; négociation-vente ; organisation ; reporting ; ressources humaines ; rupture et nouveaux enjeux ; sociologie ; stratégie ; supply chain ; systèmes d'information.

**Doubles diplômes français avec :** École centrale de Lyon ; École des Mines de Saint-Etienne ; Institut d'études politiques de Lyon ; Université de Claude Bernard Lyon 1 ; Université Louis Lumière Lyon 2 ; Université Jean Moulin Lyon 3.

**Effectif total :** 3 905 étudiants.

**Coût total scolarité :** 42 000 € en 2018-2019.

**Elèves boursiers :** 15 %.

**Langues :** allemand, anglais, arabe, chinois, espagnol, italien, japonais, néerlandais.

**Cours en langues étrangères :** 50 % en anglais en 2<sup>e</sup> et 3<sup>e</sup> années.

**Stages :** 18 mois dont 6 mois à l'étranger.

**ADMISSION****En 1<sup>re</sup> année**

► **BCE après classes préparatoires.** 520 places en 2018.

En 2017 : 7 414 candidats, 505 intégrés.

**Profil intégrés :** option scientifique (53 %), option économique (39 %), option technologique (4 %), classes prépas littéraires (4 %).

**En 2<sup>e</sup> année**

► **Concours propre avec bac + 3 et test d'admissibilité TAGE-MAGE.** 430 places en 2018.

En 2017 : 1 943 candidats, 434 intégrés.

**Profil intégrés :** L3 (56 %), M1 (29 %), diplôme bac + 4/5 (10 %), bachelor (5 %).

► **SAI avec bac + 3 étranger.** 140 places en 2018.

En 2017 : 851 candidats, 174 intégrés.

**Profil intégrés :** M1 (74 %), diplôme bac + 4/5 (14 %), bachelor (10 %), L3 (2 %).

**INTERNATIONAL**

**Séjours d'études à l'étranger :** Elèves concernés : 37 %.

**Durée des échanges :** 3 à 5 mois.

**Double diplôme :** 6. Elèves concernés : 17 %.

**Elèves étrangers :** 40 %, **professeurs étrangers :** 47 %.

**RELATIONS ÉCOLE-ENTREPRISES**

**Apprentissage :** possible en 3<sup>e</sup> année, 4 % d'élèves apprentis.

**Année de césure :** facultative.

**Chaires :** Creativity & Learning Hub • Eco-emballages sur le recyclage • Innovation managériale • Le futur métier de grossiste • New Business Models • New learning process • Santé et performance collective • Smarter Business School • Start-up & High Growth • We make it possible.

**DÉBOUCHÉS**

**Secteurs :** études-conseil (29 %), finance-banque-assurances (18 %), industries (14 %), activités informatiques et services d'information (8 %), commerce-distribution (6 %), autres (25 %).

**Fonctions :** études-conseil-expertise (26 %), marketing-communication-développement (20 %), audit-finance-gestion (17 %), commercial (9 %), direction générale (6 %), autres (22 %).

**Elèves embauchés à l'étranger :** 24 %.

**Temps d'accès au 1<sup>er</sup> emploi :** dès l'obtention du diplôme (75 %),

2 mois (14 %), 6 mois (10 %), plus de 6 mois (1 %).

**Salaire annuel brut moyen à l'embauche :** 47 015 € en 2017.

**AUTRES FORMATIONS**

La liste exhaustive des formations de l'établissement est sur [www.onisep.fr](http://www.onisep.fr).

**EMLYON-GLOBAL BBA****M BAC + 4 ANS D'ÉTUDES****EMLYON Business School programme Global BBA**

Campus de Paris, 15 boulevard Diderot, 75012 Paris, 01 53 34 16 40,

Campus de Saint-Etienne, 51 cours Fauriel, CS 80029,

42009 Saint-Etienne Cedex 02, 04 27 40 50 20,

[bba.em-lyon.com](http://bba.em-lyon.com), [bba@em-lyon.com](mailto:bba@em-lyon.com)

Autres campus : 20000 Casablanca.

**Statut :** privé reconnu.

**Accréditations :** AACSB, EQUIS.

**Junior entreprise :** BBA Junior Consulting.

**FORMATION****Diplôme du Centre de management commercial et international (programme Global BBA).**

Diplôme visé.

L'admission parallèle en 3<sup>e</sup> année est proposée sur le campus parisien à la rentrée 2018.

**Spécialisations fonctionnelles en 4<sup>e</sup> année :** achats et supply chain ; comptabilité-contrôle de gestion-finance ; Event Management (événementiel) ; International Business ; management ressources humaines ; marketing ; systèmes d'information, processus et projets. **Spécialisations sectorielles en 4<sup>e</sup> année :** Banking and Insurance ; e-business ; entreprises de croissance ; entreprises digitales ; Family Business ; management public ;

Hospitality Management ; industrie et design ; Life Science and Health

Care Evolution ; luxe.

**Effectif total :** 879 étudiants.

**Coût total scolarité :** 42 000 € en 2018-2019.

**Elèves boursiers :** 17 %.

**Langues :** allemand, anglais, chinois, espagnol, français langue étrangère, italien, japonais, portugais, russe.

**Cours en langues étrangères :** sur le campus de Saint-Etienne,

10 % en anglais en 1<sup>re</sup> et 2<sup>e</sup> années, 100 % en 3<sup>e</sup> et 4<sup>e</sup> années ;

sur le campus de Paris, 100 % du cursus possible en anglais dès la 1<sup>re</sup> année.

**Stages :** 16 mois dont 4 mois à l'étranger.

**ADMISSION****En 1<sup>re</sup> année**

► **Dossier scolaire, dossier numérique (e-portfolio), test Tage post-bac, oral d'anglais et entretien avec bac.** 332 places en 2018 pour Paris et Saint-Etienne.

En 2017 : 1 817 candidats, 420 admis, 363 intégrés.

**Profil intégrés :** bac ES (45,4 %), bac S (32,1 %), bac STMG (6,3 %),

bac L (1,9 %), bac professionnel (0,3 %), autres (14 %).

► **Concours propre avec bac.** 60 places en 2018 pour la rentrée décalée

en mars, soit 30 places à Paris et 30 à Saint-Etienne.

**En 2<sup>e</sup> année**

› **Dossier scolaire, dossier numérique (e-portofolio), test Tage post-bac, oral d'anglais et entretien avec bac + 1.** 24 places en 2018 pour Paris et Saint-Etienne.

En 2017 : 86 candidats, 27 admis, 24 intégrés.

**En 3<sup>e</sup> année**

› **Dossier scolaire, dossier numérique (e-portofolio), test Tage 2, oral d'anglais, futurum vitae et entretien avec bac + 2.**

32 places en 2018 pour Paris et Saint-Etienne.

En 2017 : 162 candidats, 35 admis, 32 intégrés.

**INTERNATIONAL**

Séjours d'études à l'étranger : Elèves concernés : 30 %.

Durée des échanges : 6 mois.

Double diplôme : 6. Elèves concernés : NC.

Elèves étrangers : 40 %, professeurs étrangers : 47 %.

**RELATIONS ÉCOLE-ENTREPRISES**

Année de césure : facultative.

Chaires : Creativity and Learning Hub • Eco-emballages sur le recyclage  
• Le futur métier de grossiste • New Business Models • New Learning Process  
• Santé et performance collective • Smarter Business School • Start up and High Growth • innovation manageriale • We make it possible.

**DÉBOUCHÉS**

Secteurs : sociétés de conseil-bureaux d'études-ingénierie (37 %), activités informatiques (18 %), activités financières et d'assurance (9 %), autres industries (9 %), santé (9 %), autres (18 %).

Fonctions : marketing-communication-développement (36 %), direction générale-conseil (28 %), management (20 %), autres (16 %).

Elèves embauchés à l'étranger : NC.

Temps d'accès au 1<sup>er</sup> emploi : 6 mois (90 %), plus de 6 mois (10 %).

Salaires annuels brut moyen à l'embauche : 35 605 € en 2017.

**ESC CLERMONT****M M BAC + 2 + 3 ANS D'ÉTUDES****Groupe ESC Clermont**

4 boulevard Trudaine, 63037 Clermont-ferrand Cedex 01, 04 73 98 24 24, www.esc-clermont.fr

Statut : privé reconnu.

Accréditation : AACSB.

Junior entreprise : SEGMA.

**FORMATION****Diplôme de l'École supérieure de commerce de Clermont-Ferrand.**

Grade de master, diplôme visé.

Les diplômés de l'ESC Clermont-Ferrand peuvent se présenter directement au DSCG avec dispense des UE n° 2-3-5-6-7 pour les étudiants de la filière audit-expertise-conseil.

Filières d'excellence en 2<sup>e</sup> et 3<sup>e</sup> années : audit expertise conseil ; ingénieur manager (en partenariat avec des écoles d'ingénieurs) ; Institut technique bancaire (ITB) ; MSC (possibilité d'obtenir un MSC en double diplôme).

Spécialisations 3<sup>e</sup> année : achats et Supply Chain Management ; Business Intelligence et analyse des affaires ; Business Development ; contrôle de gestion ; création de start-up et entrepreneurship ; développement des ressources humaines et accompagnement des mobilités ; digital design manager ; digital marketing et communication ; ingénierie financière et innovation en finance ; passion automobile.

Double diplômes français avec : École des Mines d'Alès ; École des Mines d'Albi-Carmaux ; Institut supérieur d'informatique, de modélisation et de leurs applications de Clermont-Ferrand ; Institut des techniques bancaires ; Polytech Clermont ; Sigma Clermont ; Vetagro Sup de Clermont-Ferrand.

Effectif total : 440 étudiants.

Coût total scolarité : 27 750 € en 2018-2019.

Elèves boursiers : 15,5 %.

Langues : allemand, anglais, arabe, chinois, espagnol, italien, portugais, russe.

Cours en langues étrangères : 100 % en anglais possible en 1<sup>er</sup>, 2<sup>e</sup> et 3<sup>e</sup> années.

Stages : 12 mois en France ou à l'étranger.

**ADMISSION****En 1<sup>er</sup> année**

› **BCE après classes préparatoires.** 60 places en 2018.

En 2017 : 2 230 candidats, 351 admis, 22 intégrés.

Profil intégrés : bac ES (7), bac STMG (6), bac S (5), bac étranger (4).

› **Passerelle 1 avec bac + 2.** 70 places en 2018.

En 2017 : 3 104 candidats, 217 admis, 24 intégrés.

Profil intégrés : BTS (13), DUT (11).

**En 2<sup>e</sup> année**

› **Passerelle 2 avec bac + 3/4.** 100 places en 2018.

En 2017 : 3 284 candidats, 204 admis, 37 intégrés.

Profil intégrés : L3 (18), bachelor (11), autres (8).

**INTERNATIONAL**

Séjours d'études à l'étranger : Elèves concernés : 100 %.

Durée des échanges : 6 mois minimum.

Double diplôme : 26. Elèves concernés : 21 %.

Elèves étrangers : 25 %, professeurs étrangers : 38 %.

**RELATIONS ÉCOLE-ENTREPRISES**

Apprentissage : possible en 2<sup>e</sup> et 3<sup>e</sup> années.

Année de césure : facultative.

**DÉBOUCHÉS**

Secteurs : industrie (38 %), audit-conseil-bureau d'études (18 %), commerce-distribution (12 %), achats-approvisionnements-logistiques (5 %), services (5 %), autres (15 %).

Fonctions : commercial (32 %), marketing (16 %), administration-gestion-finance-comptabilité (15 %), achats-approvisionnements-logistiques (5 %), ressources humaines (5 %), études-conseil-expertise (4 %), audit (3 %), direction générale (3 %), communication (2 %), autres (15 %).

Elèves embauchés à l'étranger : 10,3 %.

Temps d'accès au 1<sup>er</sup> emploi : 2 mois (68 %).

Salaires annuels brut moyen à l'embauche : 36 556 € en 2017.

**AUTRES FORMATIONS**

La liste exhaustive des formations de l'établissement est sur [www.onisep.fr](http://www.onisep.fr). Lire aussi la fiche de l'établissement dans la partie "Ecoles reconnues et formations visées vers un bac + 3".

**ESC PAU****M M BAC + 2 + 3 ANS D'ÉTUDES****Groupe ESC Pau**

3 rue Saint John Perse, CS 17512, 64075 Pau Cedex, 05 59 92 64 64, www.esc-pau.fr, info@esc-pau.fr

Statut : consulaire.

Accréditations : EPAS, CGE.

Junior entreprise : ESC Pau Etudes Conseil.

**FORMATION****Diplôme de l'École supérieure de commerce de Pau.**

Diplôme visé, grade de master.

Les diplômés de l'ESC Pau peuvent se présenter directement au DSCG avec dispense des UE n° 2-3-5-6-7 pour les étudiants du parcours expertise comptable.

Tracks de spécialisation, Finance : audit & expertise-expertise : validation par équivalence de 5 UE du DSCG et préparation aux 2 UE restantes ; MSC International Corporate Finance (semestre aux Etats-Unis ou en Inde et préparation du Chartered Financial Analyst (CFA 1 et CFA 2)). Marketing : French Marketing Excellence (luxe & mode, vin, gastronomie, High Tech) ; Marketing & Sales. Management : International Management ; Business development & entrepreneuriat ; MSC Sustainable Sport Management.

Spécialisations métiers pour les étudiants apprentis : achats et logistique ; Business Unit Management ; finance et contrôle de gestion ; gestion de patrimoine ; marketing et communication ; ressources humaines.

Spécialisations internationales : spécialisations double diplôme en université étrangère partenaire ; spécialisations en université étrangère partenaire.

Effectif total : 830 étudiants.

Coût total scolarité : 26 400 € en 2018-2019.

Elèves boursiers : 30 %.

Langues : allemand, anglais, chinois, espagnol, italien, russe.

Cours en langues étrangères : 25 à 100 % selon les spécialisations de 2<sup>e</sup> et 3<sup>e</sup> année.

Stages : 16 mois dont 4 mois à l'étranger.

**ADMISSION****En 1<sup>er</sup> année**

› **BCE après classes préparatoires.** 70 places en 2018.

En 2017 : 2 203 candidats, 431 admis, 65 intégrés.

Profil intégrés : option technologique (66 %), option économique (26 %), option scientifique (8 %).

› **Passerelle 1 avec bac + 2.** 80 places en 2018.

En 2017 : 3 349 candidats, 190 admis, 33 intégrés.

Profil intégrés : DUT (52 %), BTS (45 %), autres (3 %).

**En 2<sup>e</sup> année**

› **Passerelle 2 avec bac + 3/4.** 100 places en 2018.

En 2017 : 3 571 candidats, 208 admis, 57 intégrés.

Profil intégrés : bachelor (53 %), L3 (39 %), autres (9 %).



**INTERNATIONAL**

Séjours d'études à l'étranger : Elèves concernés : 20 %.

Durée des échanges : 6 à 12 mois.

Double diplôme : 6. Elèves concernés : 4 %.

Elèves étrangers : 24 %, professeurs étrangers : 25 %.

**RELATIONS ÉCOLE-ENTREPRISES**

Apprentissage : possible en 2<sup>e</sup> et 3<sup>e</sup> années, 50 % d'élèves apprentis, 150 places offertes par an, contrat de 26, 24, 21 ou 12 mois.

Alternance sous statut scolaire : possible en 2<sup>e</sup> et 3<sup>e</sup> années, contrat de 26, 24, 21 ou 12 mois.

Année de césure : facultative.

Chaires : agro-alimentaire • mécénat, art et territoire.

**DÉBOUCHÉS**

Secteurs : industrie-BTP (22,4 %), finance-banque-assurance (19,3 %), audit-conseil-bureau d'études (17,1 %), commerce-distribution (13,5 %), TIC (services) (8,3 %), luxe (3,9 %), média-art-culture (3,4 %), autres (12,1 %).

Fonctions : commercial (40 %), finance-audit-contrôle de gestion (18 %), achats-logistique (17 %), marketing (16 %), RH (9 %).

Elèves embauchés à l'étranger : 13,1 %.

Temps d'accès au 1<sup>er</sup> emploi : 4 mois (81 %), plus de 4 mois (19 %).

Salaires annuels bruts moyens à l'embauche : 29 712 € en 2017.

**AUTRES FORMATIONS**

Lire aussi la fiche de l'établissement dans la partie "Ecoles reconnues et formations visées vers un bac + 3".

**ESCE****M BAC + 5 ANS D'ÉTUDES****École supérieure du commerce extérieur**

Campus de Lyon, 25 rue de l'Université, 69007 Lyon, 04 78 75 74 13

Campus de Paris, 10 rue Sextius Michel, 75015 Paris, 01 84 14 02 98,

www.esce.fr, contact@esce.fr

Statut : privé reconnu.

Accréditations : EPAS, CGE.

Junior entreprise : Junior Conseil ESCE.

**FORMATION****Diplôme de l'École supérieure du commerce extérieur.**

Diplôme visé, grade de master.

Le campus de Lyon propose uniquement les 3 premières années d'études, poursuite du cursus à l'ESCE Paris. Les admissions parallèles en 3<sup>e</sup> et 4<sup>e</sup> années sont proposées uniquement sur le campus de l'ESCE Paris. Les diplômés de l'ESCE peuvent se présenter directement au DSCG.

Spécialisation en 4<sup>e</sup> et 5<sup>e</sup> années : contrôle de gestion et audit (en français) ; entrepreneuriat et innovation (en anglais et en français) ; export management (en anglais) ; Finance Investment and Banking (en anglais) ; International and Digital Marketing : Product Management (en anglais) ; International People Management (en anglais) ; marketing international et digital option grande consommation et développement commercial (en anglais et en français) ; marketing international et digital option communication, luxe et produits de prestige (en anglais et en français) ; Supply Chain Management (en anglais) ; Well-being at work and Human Resource Management (en anglais et en français).

Doubles diplômes français avec : ECE Paris ; École des hautes études internationales et politiques.

Effectif total : 2 470 étudiants.

Coût total scolarité : 52 500 € en 2018-2019.

Elèves boursiers : 10 %.

Langues : allemand, anglais, arabe, chinois, espagnol, italien, langue des signes française, portugais, russe.

Cours en langues étrangères : 100 % du cursus possible en anglais.

Stages : 15 mois en France ou à l'étranger.

**ADMISSION****En 1<sup>re</sup> année**

› **Sésame avec bac.** 500 places en 2018 pour Paris et Lyon.

En 2017 : 3 200 candidats, 350 intégrés.

Profil intégrés : bac ES (62 %), bac S (32 %), bac STMG (4 %), bac L (1 %), autres (1 %).

**En 3<sup>e</sup> année**

› **Ambitions + avec bac + 2.** 70 places en 2018.

En 2017 : 200 candidats, 45 intégrés.

Profil intégrés : BTS (70 %), DUT et L2 (30 %).

**En 4<sup>e</sup> année**

› **Ambitions + avec bac + 3.** 80 places en 2018.

En 2017 : 220 candidats, 55 intégrés.

**INTERNATIONAL**

Séjours d'études à l'étranger : Elèves concernés : 100 %.

Durée des échanges : 12 à 18 mois.

Double diplôme : 20. Elèves concernés : 17 %.

Elèves étrangers : 25 %, professeurs étrangers : 40 %.

**RELATIONS ÉCOLE-ENTREPRISES**

Apprentissage : en admission principale apprentissage possible en 4<sup>e</sup> et 5<sup>e</sup> années, 60 places offertes ; en admission parallèle apprentissage possible en 3<sup>e</sup> et 4<sup>e</sup> années (80 places).

Année de césure : facultative.

**DÉBOUCHÉS**

Secteurs : commerce-distribution-e-commerce (24 %), industrie-BTP (21 %), TIC (16 %), audit-conseil-recrutement (11 %), luxe (10 %), banque-finance-assurance (8 %), médias-art-culture (4 %), autres (6 %) (promotion 2016).

Fonctions : NC.

Elèves embauchés à l'étranger : 33 %.

Temps d'accès au 1<sup>er</sup> emploi : dès l'obtention du diplôme (64 %), 2 mois (20 %), 6 mois (10 %), plus de 6 mois (6 %).

Salaires annuels bruts moyens à l'embauche : 37 645 € en 2017.

**AUTRES FORMATIONS**

La liste exhaustive des formations de l'établissement est sur [www.onisep.fr](http://www.onisep.fr).

Lire aussi la fiche de l'établissement dans la partie "Ecoles reconnues et formations non visées vers un bac + 3 /4/5".

**ESCP EUROPE****M BAC + 2 + 3 ANS D'ÉTUDES****ESCP EUROPE**

79 avenue de la République, 75543 Paris Cedex 11, 01 49 23 20 00,

www.escpeurope.eu, info@escpeurope.eu

Autres campus : Berlin, Hampstead London, Madrid, Torino.

Statut : consulaire.

Accréditations : AACSB, AMBA, EQUIS, CGE.

Junior entreprise : ESCP-Europe conseil.

**FORMATION****Diplôme du programme grande école de l'ESCP-Europe.**

Diplôme visé, grade de master.

Les diplômés de l'ESCP-Europe peuvent se présenter directement au DSCG avec dispense des UE n° 2-3-5-6-7 pour les étudiants de la filière expertise comptable.

Spécialisations en 3<sup>e</sup> année à Paris : Consulting dynamics and practices (en anglais) ; droit et finance ; économie ; entrepreneuriat ; finance (un semestre possible en anglais, 2 semestres en français) ; finance d'entreprise ; finance de marché ; Go to market (en anglais) ; HR Leadership and talent management (en anglais) ; information financière et audit (IFA) ; innovation ; International Business Development (en anglais) ; Internet of things (en anglais) ; Management Control (en anglais) ; management des industries culturelles et médiatiques ; marketing manager (en anglais) ; performance management systems (en anglais) ; public management (en anglais) ; research in management (en anglais) ; Re-think : Alternative models of organisations and management (en anglais) ; stratégie et conseil.

Spécialisations en 3<sup>e</sup> année à Londres : Business Consulting (en anglais) ; Creativity Marketing Management (en anglais) ; Entrepreneurship, intrapreneurship and innovation (en anglais). Spécialisations en 3<sup>e</sup> année à Berlin : International Business 1 et 2 (en allemand) ; Sustainability (en allemand) ; Finance, Accounting and Management Control (en allemand) ; International Sales Management (en anglais) ; Entrepreneurship : Technology and Digital Economy (en anglais). Spécialisations en 3<sup>e</sup> année à Madrid : Business Project Management 1 (en anglais) ; Business Project Management 2 (en anglais) ; Communication and New Media (en anglais) ; Entrepreneurship (en anglais) ; Marketing and Digital Communication (2 semestres en anglais) ; Marketing and Digital Strategy (en anglais).

Doubles diplômes français avec : Centrale Supélec ; École Supérieure de Travaux Publics ; ENSAE Paris Tech ; Université de Paris-Sud ; Université Pierre et Marie Curie ; Université Paris-Ouest Nanterre La Défense ; Université Panthéon-Sorbonne ; ENS Lyon ; MINES Paris Tech (en cours). Effectif total : 2 924 étudiants.

Coût total scolarité : 45 600 € en 2018-2019.

Elèves boursiers : 11 %.

Langues : allemand, anglais, arabe, chinois, espagnol, italien, russe.

Cours en langues étrangères : 30 % en anglais en 1<sup>re</sup> année, 39 % en 2<sup>e</sup> année et 45 % en 3<sup>e</sup> année.

Stages : 39 semaines dont 3 mois à l'étranger.

**ADMISSION****En 1<sup>re</sup> année**

› **BCE après classes préparatoires.** 370 places en 2017.

En 2017 : 6 087 candidats, 355 intégrés.

Profil intégrés : option scientifique (49 %), option économique (40 %), option technologique (4 %), classes prépas littéraires (7 %).

► **Concours propre PMAT avec bac + 2 étranger.** 90 places en 2018.  
En 2017 : 162 candidats, 97 intégrés.

#### En 2<sup>e</sup> année

► **Concours propre avec bac + 3 français.** 25 places en 2018.  
En 2017 : 344 candidats, 27 intégrés.

► **SAI avec bac + 3 étranger.** 120 places en 2018.  
En 2017 : 983 candidats, 93 intégrés.

► **Concours propre EMAT avec bac + 3 européen.** 230 places en 2018.  
En 2017 : 212 intégrés.  
Profil intégrés : bachelor (100 %).

#### INTERNATIONAL

Séjours d'études à l'étranger : Elèves concernés : 48 %.  
Durée des échanges : 8 mois.  
Double diplôme : 42. Elèves concernés : 35 %.  
Elèves étrangers : 50 %, professeurs étrangers : 52 %.

#### RELATIONS ÉCOLE-ENTREPRISES

Apprentissage : apprentissage possible en 2<sup>e</sup> et 3<sup>e</sup> années,  
13 % d'élèves apprentis.

Année de césure : facultative.

Chaires : dialogue social et compétitivité • économie et marketing de l'industrie des rencontres et événements • entrepreneuriat • gouvernance, stratégie, risques et performance • Internet of Things • marketing and creativity • mode et technologie • organisations-leadership et société • prospective du commerce dans la société 4.0 • service public et performance managériale • transformation et innovation financière • corporate governance • international • une usine pour le futur.

#### DÉBOUCHÉS

Secteurs : audit-conseil-bureaux d'études-ingénierie (30 %), finance-banque-assurance (25,9 %), commerce-distribution (7 %), activités immobilières (3,1 %), TIC services (9,2 %), industrie-BTP (12,3 %), média-art-culture(3,1 %) autres (12,5 %).

Fonctions : conseil-études-expertise (33,8 %), finance-administration-comptabilité (14,5 %), marketing (11,4 %), commercial,ingénieur d'affaires (5,9 %), direction générale (7,3 %), audit (4,6 %), achats-approvisionnements-logistique (1,1 %), maîtrise d'ouvrage (3,1 %), innovation transfert de technologie(1,5 %), autres (16,8 %).

Elèves embauchés à l'étranger : 46 %.

Temps d'accès au 1<sup>er</sup> emploi : 6 mois.

Salaires annuels brut moyen à l'embauche : 50 479 € en 2017.

#### AUTRES FORMATIONS

La liste exhaustive des formations de l'établissement est sur [www.onisep.fr](http://www.onisep.fr).  
Lire aussi la fiche de l'établissement dans la partie "Ecoles reconnues et formations visées vers un bac + 3".

#### ESDES

**M M BAC + 5 ANS D'ÉTUDES**

#### École de management - ESDES

Rattaché à l'Université catholique de Lyon  
Campus Saint-Paul, 10 place des Archives, 69288 Lyon Cedex 02,  
04 72 32 50 48, [www.esdes.fr](http://www.esdes.fr), [concours@esdes.fr](mailto:concours@esdes.fr)

Statut : privé reconnu.

Accréditation : CGE.

Junior entreprise : ESDES Junior Conseil.

#### FORMATION

##### Diplôme management et gestion des entreprises.

Diplôme visé, grade de master.

Les diplômés de l'ESDES peuvent se présenter directement au DSCG.

Spécialisations en 4<sup>e</sup> et 5<sup>e</sup> années : audit et finance d'entreprise ; développer et entreprendre ; Digital Law and Management (en anglais) ; expertise et contrôle (en alternance) ; finance et Marchés ; International Business Administration (en anglais) ; International Risks Management (en anglais) ; International Supply Chain Management (en anglais) ; management et stratégie de l'entreprise (en alternance) ; management éthique des innovations biotechnologiques (en alternance) ; management stratégique des ressources humaines ; Marketing and Digital Business (en alternance et en anglais).

Double diplômes français avec : Université catholique de Lyon.

Effectif total : 1 209 étudiants.

Coût total scolarité : 44 770 € en 2018-2019.

Elèves boursiers : 12 %.

Langues : allemand, anglais, arabe, chinois, espagnol, italien, japonais, portugais, russe.

Cours en langues étrangères : 20 % minimum sur l'ensemble du cursus ; 100 % du cursus possible en anglais.

Stages : 20 mois dont 2 mois à l'étranger.

#### ADMISSION

##### En 1<sup>re</sup> année

► **ACCES avec bac.** 200 places en 2018.

En 2017 : 1 250 candidats, 573 admis, 131 intégrés.

Profil intégrés : bac ES (56 %), bac S (40 %), bac L (1 %), bac STMG (1 %), autres (1 %).

► **Concours propre avec bac.** 20 places en 2018 pour l'admission décalée en février.

En 2017 : 16 candidats, 15 admis, 13 intégrés.

Profil intégrés : bac S (54 %), bac ES (38 %), bac étranger (8 %).

##### En 3<sup>e</sup> année

► **Concours propre avec bac + 2.** 30 places en 2018.

En 2017 : 38 candidats, 26 admis, 18 intégrés.

Profil intégrés : BTS (50 %), DUT (14 %), L2 (29 %), diplôme étranger (7 %).

##### En 4<sup>e</sup> année

► **Concours propre avec bac + 3.** 150 places en 2018.

En 2017 : 151 candidats, 133 admis, 101 intégrés.

Profil intégrés : L3 (43 %), bachelor (33 %), DCG (15 %), M1 (6 %), autres (3 %).

#### INTERNATIONAL

Séjours d'études à l'étranger : Elèves concernés : 100 %.

Durée des échanges : 1 à 4 semestres.

Double diplôme : 11. Elèves concernés : 14 %.

Elèves étrangers : 12 %, professeurs étrangers : 35 %.

#### RELATIONS ÉCOLE-ENTREPRISES

Alternance sous statut scolaire : possible en 4<sup>e</sup> et 5<sup>e</sup> années.

Année de césure : facultative.

Chaires : entreprise, homme, société • gouvernance et performances durables des entreprises familiales.

#### DÉBOUCHÉS

Secteurs : industrie-BTP (22 %), audit-conseil (18 %), finance-banque-assurance (16 %), commerce-distribution (11 %), TIC (12 %), media-art-culture (5 %), autres (15 %).

Fonctions : commercial (21 %), marketing-communication (19 %), achats-logistique (10 %), finance-comptabilité (11 %), audit (7 %), ressources humaines (7 %), études-conseil (8 %), SI-informatique-réseaux (5 %), direction générale (4 %), autres (8 %).

Elèves embauchés à l'étranger : 14 %.

Temps d'accès au 1<sup>er</sup> emploi : dès l'obtention du diplôme (77 %), 3 mois (13 %), 6 mois (8 %), plus de 6 mois (2 %).

Salaires annuels brut moyen à l'embauche : 42 428 € en 2017.

#### AUTRES FORMATIONS

La liste exhaustive des formations de l'établissement est sur [www.onisep.fr](http://www.onisep.fr).  
Lire aussi la fiche de l'établissement dans la partie "Ecoles reconnues et formations non visées vers un bac + 3/4/5".

#### ESSCA

**M M BAC + 5 ANS D'ÉTUDES**

#### École supérieure des sciences commerciales d'Angers

Campus d'Angers, 1 rue Joseph Lakanal, BP 40348, 49003 Angers Cedex 01,  
02 41 73 47 47

Campus d'Aix-en-Provence, 34 route de Galice, 13100 Aix-en-Provence,  
04 42 54 84 84

Campus de Bordeaux, 5 rue Condé, CS 11030, 33000 Bordeaux, 05 57 99 71 00

Campus de Lyon, 7 rue Curie, CS 90257, 69006 Lyon, 04 78 78 37 20

Campus de Paris, 55 quai Alphonse le Gallo, 92513 Boulogne-billancourt Cedex,  
02 41 73 47 47, [www.essca.fr](http://www.essca.fr), [info@essca.fr](mailto:info@essca.fr)

Statut : privé reconnu.

Accréditations : AACSB, AMBA, EPAS, EQUIS, CGE.

Junior entreprise : ESSCA Junior Conseil.

#### FORMATION

##### Diplôme de l'École supérieure des sciences commerciales d'Angers.

Diplôme visé, grade de master.

Les diplômés de l'ESSCA peuvent se présenter directement au DSCG avec dispense des UE n° 2-6-7 pour les étudiants de la filière audit-expertise.

Majeures en 4<sup>e</sup> et 5<sup>e</sup> années : audit-expertise ; Banking and Financial Engineering (en anglais) ; Brand Marketing and Retailing in China (en anglais) ; Consulting ; Consumer Goods Marketing (en anglais) ; Corporate Communication and Digital Media (en anglais) ; Corporate Financial Management (en anglais) ; Entrepreneurship (en anglais) ; e-marketing, mobilités, automobile ; finance et Risk management (en apprentissage à Paris) ; gestion des ressources humaines (double diplôme de l'UCO) ; innovation financière et Fintech ; innovation sociale et management de l'économie sociale et solidaire (en apprentissage double diplôme de l'UCO) ; International Business (en anglais) ; marchés financiers (en apprentissage

## LES ÉCOLES EN FICHES I VERS UN BAC + 4/5 (suite)

Angers) ; marketing des produits de la mode ; marketing et ingénierie d'affaires (en contrat de professionnalisation à Paris) ; Pricing et Revenue Management (double diplôme de l'Université d'Angers) ; Sourcing and Supply Chain Management (en apprentissage à Angers) ; webmarketing.

**Doubles diplômes français avec :** École catholique d'arts et métiers de Lyon et Rennes ; École supérieure angevine en informatique et productive ;

École supérieure d'agriculture ; École supérieure d'électronique de l'Ouest ; Université catholique de l'Ouest ; Université d'Angers.

**Effectif total :** 3 786 étudiants.

**Coût total scolarité :** 52 500 € en 2018-2019.

**Elèves boursiers :** 12,5 %.

**Langues :** allemand, anglais obligatoire, arabe, chinois, espagnol, hongrois, italien, japonais, portugais, russe.

**Cours en langues étrangères :** entre 30 et 100 % en anglais selon l'année et la spécialisation choisie.

**Stages :** 16 à 24 mois en France ou à l'étranger.

### ADMISSION

#### En 1<sup>re</sup> année

► **ACCES avec bac.** 850 places en 2018 pour Angers, Paris, Bordeaux, Lyon et Aix-en-Provence.

En 2017 : 5 196 candidats, 800 intégrés.

**Profil intégrés :** bac ES (58,5 %), bac S (40,5 %), autres (1 %).

#### En 3<sup>e</sup> année

► **Concours propre avec bac + 2 visé.** 100 places en 2018 pour Angers et Paris.

En 2017 : 102 candidats, 35 intégrés.

#### En 4<sup>e</sup> année

► **Concours propre avec bac + 3/4 visé.** 150 places en 2018 pour Angers et Paris.

En 2017 : 300 candidats, 123 intégrés.

### INTERNATIONAL

**Séjours d'études à l'étranger :** Elèves concernés : 100 %.

Durée des échanges : 12 mois.

**Double diplôme :** 22. Elèves concernés : 13 %.

**Elèves étrangers :** 20 %, **professeurs étrangers :** 53 %.

### RELATIONS ÉCOLE-ENTREPRISES

**Apprentissage :** possible en 4<sup>e</sup> et 5<sup>e</sup> année pour 4 majeures (marchés financiers ; finance et risk management ; sourcing and supply chain ; innovation sociale et management de l'économie sociale et solidaire).

**Année de césure :** facultative.

**Chaires :** distribution et services automobiles • Jean Monnet • innovation et services.

### DÉBOUCHÉS

**Secteurs :** services (67 %), industrie (26 %), commerce (7 %).

**Fonctions :** finance (31 %), marketing (28 %), commercial (19 %), activités de conseil (12 %), Supply Chain (7 %), ressources humaines (3 %).

**Elèves embauchés à l'étranger :** 27 %.

**Temps d'accès au 1<sup>er</sup> emploi :** 2 mois (90 %).

**Salaires annuels brut moyen à l'embauche :** 38 348 € en 2017.

### AUTRES FORMATIONS

La liste exhaustive des formations de l'établissement est sur [www.onisep.fr](http://www.onisep.fr).

Lire aussi la fiche de l'établissement dans la partie "Écoles reconnues et formations visées vers un bac + 3".

## ESSEC

**M BAC + 2 + 3 ANS D'ÉTUDES**

### ESSEC Business School

3 avenue Bernard Hirsch, CS 50105, 95021 Cergy-pontoise Cedex, 01 34 43 30 00, [www.essec.edu](http://www.essec.edu)

**Statut :** consulaire.

**Accréditations :** AACSB, AMBA, EQUIS, CGE.

**Junior entreprises :** ESSEC conseil international (ECI), ESSEC initiatives,

ESSEC solutions entreprises, Junior-ESSEC Conseil, PAO bang.

### FORMATION

**Diplôme de l'École supérieure des sciences économiques et commerciales (ESSEC).**

Diplôme visé, grade de master.

Les diplômés de l'ESSEC peuvent se présenter directement aux épreuves du DSCG avec dispense des UE n° 2-3-5-6-7 pour les étudiants de la filière expertise comptable.

**Départements dès la 2<sup>e</sup> année :** comptabilité-contrôle de gestion ; droit et environnement de l'entreprise ; économie ; finance ; management ; management des opérations ; marketing ; systèmes d'information, sciences de la décision et statistiques. **Filières dès la 2<sup>e</sup> année :** actuariat (en partenariat

avec l'ISUP) ; Agri Food ; Asian Strategy Project (Singapour) ; B2B Relationship Management ; Business Analytics Methods ; Business Design and Innovation ; Business Management in Asia (Singapour) ; Conception de produits innovants ; conseil, finance et organisation ; conseil en stratégie ; Corporate Finance (Singapour) ; droit ; économie ; entrepreneuriat ; Entrepreneurship and Innovation ; expertise comptable ; finance (en partenariat avec CFA institute) ; Financial Markets (Singapour) ; Global Manager in Africa (Rabat) ; Global Manager in Asia (Singapour) ; Global Manager in Europe ; immobilier ; Informations Systems ; Luxury Brand in Digital Age (Singapour) ; management des opérations ; négociation et gouvernance internationale ; Operations Management in Asia (Singapour) ; prep'ENA. **Autres parcours dès la 2<sup>e</sup> année :** chaires d'enseignement et de recherche ; doubles diplômes français et internationaux.

**Doubles diplômes français avec :** Centrale Supélec ; École du Louvre ; École normale supérieure Ulm (Paris) ; ENSAE ParisTech ; ESM Saint-Cyr Coëtquidan.

**Effectif total :** 3 007 étudiants.

**Coût total scolarité :** 45 000 € en 2018-2019.

**Elèves boursiers :** 38 %.

**Langues :** allemand, anglais, arabe, chinois, espagnol, français langue étrangère, italien, japonais, portugais, russe.

**Cours en langues étrangères :** 100 % du cursus possible en anglais dès la 2<sup>e</sup> année.

**Stages :** 18 mois en France ou à l'étranger.

### ADMISSION

#### En 1<sup>re</sup> année

► **BCE après classes préparatoires.** 395 places en 2018.

#### En 2<sup>e</sup> année

► **Dossier, score Tage-Mage, GMAT ou GRE, score TOEIC, TOEFL, IELTS ou Cambridge english, et entretien avec bac + 4.** 430 places en 2018.

### INTERNATIONAL

**Séjours d'études à l'étranger :** Elèves concernés : 16 %.

Durée des échanges : 9 mois.

**Double diplôme :** 12. Elèves concernés : 4 %.

**Elèves étrangers :** 31 %, **professeurs étrangers :** 52 %.

### RELATIONS ÉCOLE-ENTREPRISES

**Apprentissage :** apprentissage possible en 2<sup>e</sup> et 3<sup>e</sup> années, 30 % d'élèves apprentis.

**Chaires :** Accenture Strategic Business Analytics • Amundi Asset and Risk Management • Armand Peugeot • Communication et stratégie de marque - Vente et stratégie marketing • Digital Disruption • Economie urbaine • Edgar Morin de la complexité • Entrepreneuriat social • ESSEC du changement • ESSEC finance • ESSEC Santé • Grande consommation • Immobilier et développement durable • Innovation thérapeutique • Leadership et diversité • LVMH • Management des savoir-faire d'exception • Media and Digital • Modèles économiques en réseau • Philanthropie.

### DÉBOUCHÉS

**Secteurs :** sociétés de conseil, bureaux d'études (31 %), finance-assurance (23 %), agroalimentaire-pharmaceutique-chimie (8 %), commerce (6 %), audit (5 %), édition-audiovisuel-diffusion (5 %), industrie textile (4 %), immobilier (4 %), transport-énergie-BTP (3 %), tourisme-hôtellerie (2 %), autres (13 %).

**Fonctions :** conseil-études-expertise (33 %), nistration-gestion-finance (15 %), marketing (10 %), direction générale (7 %), commercial (6 %), audit (5 %), juridique (3 %), achat-approvisionnement-logistique (2 %), communication (2 %), autres (17 %).

**Elèves embauchés à l'étranger :** 25 %.

**Temps d'accès au 1<sup>er</sup> emploi :** moins de 6 mois (98 %).

**Salaires annuels brut moyen à l'embauche :** 53 000 € en 2017.

### AUTRES FORMATIONS

La liste exhaustive des formations de l'établissement est sur [www.onisep.fr](http://www.onisep.fr).

## ESSEC-GLOBAL BBA

**M BAC + 4 ANS D'ÉTUDES**

### ESSEC - programme Global Bachelor in Business Administration

3 avenue Bernard Hirsch, CS 50105, 95021 Cergy-pontoise Cedex, 01 34 43 30 00, [www.essec.edu](http://www.essec.edu)

**Statut :** consulaire.

**Accréditations :** AACSB, AMBA, EQUIS.

**Junior entreprise :** Junior-ESSEC Conseil.

### FORMATION

**Diplôme de l'École des praticiens du commerce international (programme ESSEC GLOBAL BBA).**

Diplôme visé.

**Effectif total :** 1 530 étudiants.

**Coût total scolarité :** 50 000 € en 2018-2019.



Elèves boursiers : 27 %.

**Langues** : allemand, anglais, arabe, brésilien, chinois, espagnol, français langue étrangère, italien, japonais, russe.

**Cours en langues étrangères** : 100 % du cursus possible en anglais dans le cadre de la filière anglophone.

**Stages** : 10 mois dont 6 mois à l'étranger.

### ADMISSION

En 1<sup>re</sup> année

› **Sésame avec bac**. 420 places en 2018.

En 3<sup>e</sup> année

› **Dossier, score Tage 2, score TOEIC OU TOEFL ou IELTS et entretien avec BTS, DUT ou L3 en économie-gestion**. 25 places en 2018.

### INTERNATIONAL

**Séjours d'études à l'étranger** : Elèves concernés : 15 %.

Durée des échanges : 6 mois à 3 ans dont 2 ans possibles sur les campus étrangers de l'ESSEC à Singapour ou au Maroc.

**Double diplôme** : 8. Elèves concernés : 6 %.

**Elèves étrangers** : 31 %, professeurs étrangers : 52 %.

### RELATIONS ÉCOLE-ENTREPRISES

**Apprentissage** : apprentissage possible en 3<sup>e</sup> ou 4<sup>e</sup> année (contrat d'un an), 50 % d'élèves apprentis.

### DÉBOUCHÉS

**Secteurs** : commerce-distribution (30 %), conseil (20 %), finance-audit (20 %), luxe (15 %), industrie informatique (15 %) (promotion 2016).

**Fonctions** : marketing (28 %), business development (19 %), management de projet (16 %), comptabilité-finance (13 %), audit-conseil (8 %), communication (6 %), achat-logistique (4 %), autres (6 %) (promotion 2016).

**Elèves embauchés à l'étranger** : 35 %.

**Temps d'accès au 1<sup>er</sup> emploi** : 4 mois (80 %), 6 mois (20 %).

**Salaire annuel brut moyen à l'embauche** : 37 000 € en 2016.

### ESTA

**BAC + 5 ANS D'ÉTUDES**

**École supérieure des technologies et des affaires**

3 rue du Docteur Fréry, CS 50199, 90004 Belfort, 03 84 54 53 53,  
www.esta-groupe.fr/, cbedeville@esta-groupe.fr

**Statut** : privé reconnu.

**Junior entreprise** : Junior marketing service.

### FORMATION

**Manager en ingénierie d'affaires industrielles**.

Diplôme visé.

Filière proposée aux étudiants de l'admission parallèle 2<sup>e</sup> année : chimie biotechnologie.

**Double diplômes français avec** : École nationale supérieure de chimie de Mulhouse.

**Effectif total** : 256 étudiants.

**Coût total scolarité** : 26 300 € en 2018-2019.

**Elèves boursiers** : 22 %.

**Langues** : allemand, anglais, chinois, espagnol, italien.

**Cours en langues étrangères** : 50 % en anglais en 5<sup>e</sup> année.

**Stages** : 20 mois dont 5 mois à l'étranger.

### ADMISSION

En 1<sup>re</sup> année

› **Concours propre avec bac S, STI ou STL**. 50 places en 2018.

En 2017 : 78 candidats, 55 admis, 40 intégrés.

**Profil intégrés** : bac S (95 %), bac STI2D (2,5 %), bac STL (2,5 %).

En 2<sup>e</sup> année

› **Concours propre avec bac + 2 technologique ou scientifique**. 40 places en 2018.

En 2017 : 65 candidats, 46 admis, 29 intégrés.

**Profil intégrés** : DUT (79 %), BTS (7,5 %), CPGE (10 %), licence (3,5 %).

### INTERNATIONAL

**Séjours d'études à l'étranger** : Elèves concernés : 18 %.

Durée des échanges : 5 mois.

**Double diplôme** : 1. Elèves concernés : 1,1 %.

**Elèves étrangers** : 1 %, professeurs étrangers : 10 %.

### RELATIONS ÉCOLE-ENTREPRISES

**Apprentissage** : possible en 5<sup>e</sup> année.

### DÉBOUCHÉS

**Secteurs** : Industrie-BTP-agroalimentaire-instrumentation (25 %), services informatiques (15 %), pharmacie-chimie-médical (13 %), fabrication biens d'équipements (12 %), industrie transport et sous-traitance automobile (12 %),

matériel électrique, électronique (7 %), services, conseils en ingénierie (6 %), distribution fournitures industrielles (4 %), plasturgie (3 %), autres (3 %).

**Fonctions** : Chef des ventes (42 %) Chef de produit, marketing (22 %), Chef de projet (19 %), Direction commerciale (5,5 %), Direction marketing (5 %), Acheteur (3 %), Direction générale (2 %), International (1,5 %)

**Elèves embauchés à l'étranger** : 20 %.

**Temps d'accès au 1<sup>er</sup> emploi** : dès l'obtention du diplôme (90 %).

**Salaire annuel brut moyen à l'embauche** : 36 000 € en 2017.

### GEM

**BAC + 2 + 3 ANS D'ÉTUDES**

**Grenoble École de Management**

Campus de Grenoble, Europole - 12 rue Pierre Sémard, 38000 Grenoble, 04 76 70 60 60, www.grenoble-em.com, info@grenoble-em.com

**Statut** : consulaire.

**Accréditations** : AACSB, AMBA, EQUIS, CGE.

**Junior entreprise** : Junior ESC Grenoble.

### FORMATION

**Diplôme d'études supérieures en management**.

Diplôme visé, grade de master.

Les diplômés de Grenoble École de Management peuvent se présenter directement au DSCG avec dispense des UE n° 2-3-5-6-7 pour les étudiants du parcours expertise comptable et audit financier.

**Parcours en 1<sup>re</sup> année** : English track (en anglais) ; ingénieur-manager (double diplôme ingénieur spécialisation finance en partenariat avec l'EISTI) ; management (classique) ; management de la gastronomie (en partenariat avec l'école Ferrières) ; musique et management (en partenariat avec La Fabrique Opéra) ; trilingue (français-anglais-allemand ou espagnol) ; parcours universitaire en partenariat avec l'Université de Grenoble ; Ulysse (savoir-être et pratique innovante). **Parcours en 2<sup>e</sup> année** : design (partenariat avec Strate école de design) ; associatif ; doubles diplômes ou échanges académiques internationaux ; English track (en anglais) ; expertise comptable et audit financier ; Global Tech (en anglais, orienté management technologique et stratégique) ; management (parcours classique ou en alternance, plus de 27 spécialisations proposées voir ci-dessous) ; management humanitaire (en partenariat avec Bioforce) ; management de l'hôtellerie, de la gastronomie et du luxe (en partenariat avec l'école Ferrières) ; musique et management (en partenariat avec La Fabrique Opéra) ; Master in International Business (double diplôme en anglais) ; Tech Biz ; transcontinental (Chine, Royaume-Uni, Etats-Unis, Canada) ; trilingue (français-anglais-allemand ou espagnol).

**Parcours en 3<sup>e</sup> année** : doubles diplômes ou échanges académiques internationaux ; défense, sécurité et gestion de crises (en partenariat avec l'IRIS) ; développement, innovations et marketing territorial (en partenariat avec l'EM Normandie) ; Digital Marketing Factory ; English track (en anglais) ; filières d'expertise (cours de masters spécialisés) ; géoéconomie et intelligence stratégique (en partenariat avec l'IRIS) ; géopolitique et Prospective (en partenariat avec l'IRIS) ; ingénieur manager (en partenariat avec Télécom Bretagne ou l'EISTI) ; intelligence économique (en partenariat avec l'EISTI) ; management humanitaire (en partenariat avec Bioforce) ; management (parcours classique ou en alternance) : audit, banque et finance de marché, Business Development et relations clients, communication marketing, compétences managériales, comptabilité, conseil, contrôle de gestion, de la créativité au business innovation management, développement produits nouveaux, droit des affaires, enjeux sociétaux et internationaux, entrepreneuriat, finance d'entreprise, gestion de projet, gestion des ressources humaines, invitation aux arts de la table, langues et cultures étrangères, management de l'innovation, management de l'achat et de la supply chain, management des services, management international marketing, mutation du monde contemporain, pré-requis expertise comptable, stratégie d'entreprise, système d'information ; musique et management (en partenariat avec La Fabrique Opéra) ; transcontinental (Royaume-Uni) ; Video Game Management (double diplôme en partenariat avec l'IIM Léonard de Vinci) ; Wine management (en partenariat avec Burgundy School of Business). **Double diplômes français avec** : École internationale des sciences du traitement de l'information ; Burgundy School of Business ; EM Normandie ; École Ferrières ; Grenoble INP ; Institut Bioforce ; Institut de relations internationales et stratégiques ; Strate École de design ; Université Grenoble Alpes ; Télécom Bretagne.

**Effectif total** : 3 211 étudiants.

**Coût total scolarité** : 38 670 € en 2018-2019.

**Elèves boursiers** : 30 %.

**Langues** : allemand, anglais, arabe, chinois, espagnol, français langue étrangère, hébreu moderne, japonais, langue des signes française, portugais, russe.

**Cours en langues étrangères** : 100 % dans le cadre du parcours English Track, 75 % dans le cadre du parcours trilingue.

**Stages** : 32 semaines minimum en France ou à l'étranger.

### ADMISSION

En 1<sup>re</sup> année

› **BCE après classes préparatoires**. 490 places en 2018.

En 2017 : 7 754 candidats, 3 299 admis, 495 intégrés.

## LES ÉCOLES EN FICHES | VERS UN BAC + 4/5 (suite)

**Profil intégrés :** option économique (45 %), option scientifique (36 %), option technologique (14 %), classe prépa littéraire (5 %).

› **Passerelle 1 avec bac + 2.** 175 places en 2018.

En 2017 : 3 353 candidats, 251 admis, 191 intégrés.

**Profil intégrés :** DUT (40 %), L2 (32 %), CPGE scientifiques (15 %), BTS (13 %).

En 2<sup>e</sup> année

› **Passerelle 2 avec bac + 3/4.** 160 places en 2018.

En 2017 : 5 593 candidats, 282 admis, 163 intégrés.

**Profil intégrés :** L3 (65 %), bachelor (19 %), Dueti (7 %), M1 (5 %), autres (4 %).

### INTERNATIONAL

**Séjours d'études à l'étranger :** Elèves concernés : NC.

Durée des échanges : 6 mois à 1 an.

**Double diplôme :** 20. Elèves concernés : 21 %.

**Elèves étrangers :** 42 %, professeurs étrangers : 47 %.

### RELATIONS ÉCOLE-ENTREPRISES

**Apprentissage :** possible en 3<sup>e</sup> année.

**Alternance sous statut scolaire :** possible en 2<sup>e</sup> et 3<sup>e</sup> années.

**Année de césure :** facultative.

**Chaires :** Talents de la transformation digitale • Femmes et Renouveau Economique • Mindfulness, bien-être au travail et paix économique • Anosmie : rendre visible l'invisible • Public Trust in Health • Territoires en transition, vers de nouveaux services citoyens • Institut du capital client • Institut sport et management • Institut de l'entrepreneuriat • Institut de recherche et d'innovation en management des achats • Centre d'études en géopolitique et gouvernance.

### DÉBOUCHÉS

**Secteurs :** sociétés de conseil-bureaux d'études (20 %), activités financières et d'assurance (14 %), activités informatiques et services d'information (12 %), commerce (11 %), cabinet d'audit, expertise comptable, contrôle (5 %), autres (38 %).

**Fonctions :** marketing-communication (21 %), gestion-finance-comptabilité (17 %), commercial-ingénieur d'affaires (14 %), études-conseil et expertise (9 %), achats-logistique (8 %), audit (7 %), ressources humaines (5 %), direction générale (3 %), autres (16 %).

**Elèves embauchés à l'étranger :** 22 %.

**Temps d'accès au 1<sup>er</sup> emploi :** 2 mois (76 %), plus de 2 mois (24 %).

**Salaires annuels brut moyen à l'embauche :** 41 073 € en 2017.

### AUTRES FORMATIONS

La liste exhaustive des formations de l'établissement est sur [www.onisep.fr](http://www.onisep.fr).

Lire aussi la fiche de l'établissement dans la partie "Ecoles reconnues et formations visées vers un bac + 3".

## HEC

**M M BAC + 2 + 3 ANS D'ÉTUDES**

### HEC Paris

1 rue de la Libération, 78351 Jouy-en-josas Cedex, 01 39 67 70 00,

[www.hec.fr](http://www.hec.fr), [hecinfo@hec.fr](mailto:hecinfo@hec.fr)

Statut : consulaire.

**Accréditations :** AACSB, AMBA, EQUIS, CGE.

**Junior entreprise :** HEC junior-conseil.

### FORMATION

#### Diplôme de l'École des hautes études commerciales (HEC).

Grade de master, diplôme visé.

Les diplômés de HEC peuvent se présenter directement au DSCG avec dispense des UE n° 2-3-5-6-7 pour les étudiants de la filière contrôle et expertise (majeure Corporate financial Management (IFAC)).

**Spécialisations et majeures :** doubles diplômes français ; double diplôme international en affaires publiques (avec Freie Universität Berlin, Georgetown University, MGIMO Moscou) ; double diplôme international en management (avec Technische Universität München, Università Bocconi Milan, Esade Barcelona, Fundacao Getulio Vargas Sao Paulo, GSOM St Petersburg, IIM Ahmedabad, Keio Business School Tokyo, MIT Sloan School of Management Cambridge, National University of Singapore, Tsinghua University Beijing, Universität St Gallen) ; Corporate Financial Management (IFAC) ; Digital ; Economics (Master de Paris Saclay en partenariat avec l'École polytechnique, l'ENSAE ParisTech, l'ENS Cachan et l'université Paris Sud) ; entrepreneurs ; International Business (option CEMS ou Master Exchange Program) ; International Finance ; International Human Resources Management (avec le CIFFOP, Université Panthéon-Assas) ; management de grands projets (en partenariat avec l'ISAE SUPAERO) ; Managerial and Financial Economics ; marketing ; médias, arts et création ; projet, innovation, conception (en partenariat avec l'École polytechnique) ; sciences cognitives (en partenariat avec l'ENS Ulm, l'EHESS et l'université Paris-Descartes) ; Strategic Management ; stratégie juridique et fiscale internationale ; Sustainability and Social Innovation.

**Doubles diplômes français avec :** AgroParisTech ; Centre de formation des journalistes (Paris) ; Centre interdisciplinaire de formation à la fonction

personnel de l'université Panthéon-Assas ; École des Ponts ParisTech ; École normale supérieure de Lyon ; École normale supérieure de Paris - Ulm ; École polytechnique (Paris) ; ENSAE ParisTech ; ISAE-SUPAERO (Toulouse) ; Mines ParisTech ; Sciences Po Paris ; Télécom ParisTech ; Université Panthéon Sorbonne.

**Effectif total :** 2 410 étudiants.

**Coût total scolarité :** 45 300 € en 2018-2019.

**Elèves boursiers :** 25 %.

**Langues :** allemand, anglais, arabe, chinois, espagnol, italien, japonais, portugais, russe.

**Cours en langues étrangères :** 47 % en anglais en 1<sup>re</sup> année, 56 % en 2<sup>e</sup> année, 83 % en 3<sup>e</sup> année.

**Stages :** 10 mois dont 6 mois à l'étranger en admission principale ; 7,5 mois dont 3 mois à l'étranger en admission parallèle.

### ADMISSION

En 1<sup>re</sup> année

› **BCE après classes préparatoires.** 380 places en 2018.

En 2017 : 5 230 candidats, 381 admis, 373 intégrés.

**Profil intégrés :** classes prépas économiques et commerciales : option scientifique (59 %), option économique (28 %), option technologique (3 %) ; classes prépas littéraires (10 %).

En 2<sup>e</sup> année

› **Concours propre avec bac + 3.** 300 places en 2018.

En 2017 : 2 440 candidats, 364 admis, 305 intégrés.

**Profil intégrés :** bachelor (83 %), master (17 %).

### INTERNATIONAL

**Séjours d'études à l'étranger :** Elèves concernés : 66 %.

Durée des échanges : 4 mois à 1 an.

**Double diplôme :** 57. Elèves concernés : 32,6 %.

**Elèves étrangers :** 29,4 %, professeurs étrangers : 65 %.

### RELATIONS ÉCOLE-ENTREPRISES

**Chaires :** Decision Science • Digital Experience • énergie et finance • entrepreneuriat • finance d'entreprise • General Management and Client Experience • Leadership • Les nouveaux Business Models dans l'énergie • Luxury • management de l'énergie • management de l'innovation et globalisation • Private equity and Infrastructure • stratégie digitale et big data.

### DÉBOUCHÉS

**Secteurs :** conseil (37 %), finance (28 %), technologie-informatique (11 %), grande consommation (7 %), industrie (4 %), luxe (4 %), média (2 %), santé (2 %), ONG-secteur public (2 %), autres (3 %).

**Fonctions :** conseil (39 %), finance (35 %), direction-management (8 %), marketing (7 %), business development (6 %), gestion de projet (2 %), data analytics (2 %), autres (1 %).

**Elèves embauchés à l'étranger :** 70 %.

**Temps d'accès au 1<sup>er</sup> emploi :** 3 mois (99 %), plus de 3 mois (1 %).

**Salaires annuels brut moyen à l'embauche :** 63 000 € en 2017.

### AUTRES FORMATIONS

La liste exhaustive des formations de l'établissement est sur [www.onisep.fr](http://www.onisep.fr).

## ICD

**M M BAC + 5 ANS D'ÉTUDES**

### Institut international du commerce et du développement - groupe IGS

Campus de Paris, 12 rue Alexandre Parodi, 75010 Paris, 01 80 97 66 00

Campus de Toulouse, 186 route de Grenade, 31700 Blagnac, 05 61 71 18 91,

[www.icd-ecoles.com](http://www.icd-ecoles.com), [info@icd-ecoles.com](mailto:info@icd-ecoles.com)

Statut : privé reconnu.

**Accréditation :** CGE.

**Junior entreprise :** Junior Conseil.

### FORMATION

#### Diplôme de l'Institut international du commerce et du développement.

Diplôme visé, grade de master.

Les diplômés de l'ICD peuvent se présenter directement au DSCG.

**Spécialisations dès la 1<sup>re</sup> année :** parcours classique ; parcours franco-chinois (2 ans à Paris ou à Toulouse, 1 an à Shanghai) avec obtention d'un double diplôme. **Spécialisations du parcours classique en 4<sup>e</sup> année :** commerce ; marketing ; développement. **Spécialisations du parcours classique en 5<sup>e</sup> année :** achat, supply chain et développement durable ; conseil et stratégie commerciale ; développement de projets culturels et événementiels ; International Business Development and Emerging Markets (en anglais) ; Key Account management (en anglais) ; marketing digital et Data Analytics ; marketing management (en anglais) ; management de la relation client ; retail et e-commerce.

**Effectif total** : 1 092 étudiants.  
**Coût total scolarité** : 52 040 € en 2018-2019.  
**Elèves boursiers** : 20 %.  
**Langues** : allemand, anglais, arabe, chinois, espagnol, italien, russe.  
**Cours en langues étrangères** : 50 % en anglais en 1<sup>re</sup> année et en 4<sup>e</sup> année, 30 % en 2<sup>e</sup> année, entre 50 et 100 % en 3<sup>e</sup> année, entre 20 et 100 % en 4<sup>e</sup> et 5<sup>e</sup> années selon les spécialisations.  
**Stages** : 12 à 15 mois.

### ADMISSION

#### En 1<sup>re</sup> année

► **TEAM avec bac**. 130 places en 2018 à Paris et Toulouse.  
 En 2017 : 1 165 candidats, 260 admis, 100 intégrés.  
**Profil intégrés** : bac ES (56), bac S (20), bac STMG (18), bac L (6).

► **Concours propre avec bac**. 20 places en 2019 pour la rentrée décalée en février.

#### En 2<sup>e</sup> année

► **TEAM avec bac + 1**. 40 places en 2018 à Paris et Toulouse.  
 En 2017 : 41 candidats, 37 admis, 33 intégrés.

#### En 3<sup>e</sup> année

► **TEAM avec bac + 2**. 40 places en 2018 à Paris et Toulouse.  
 En 2017 : 400 candidats, 87 admis, 17 intégrés.

#### En 4<sup>e</sup> année

► **Concours propre avec bac + 3**. 400 places en 2018 à Paris et Toulouse.  
 En 2016 : 1 525 candidats, 352 admis, 327 intégrés.

### INTERNATIONAL

**Séjours d'études à l'étranger** : Elèves concernés : 100 %.  
 Durée des échanges : 1 à 2 ans.  
**Double diplôme** : 15. Elèves concernés : 17 %.  
**Elèves étrangers** : 25 %, professeurs étrangers : 30 %.

### RELATIONS ÉCOLE-ENTREPRISES

**Apprentissage** : possible en 4<sup>e</sup> et 5<sup>e</sup> années.  
**Alternance sous statut scolaire** : possible en 4<sup>e</sup> et 5<sup>e</sup> années.  
**Année de césure** : facultative.

### DÉBOUCHÉS

**Secteurs** : commerce-distribution (22 %), finance-banque-assurance (20 %), audit-conseil-bureaux d'études (15 %), médias-art-culture (15 %), TIC (11 %), industrie-BTP (9 %), autres (8 %).  
**Fonctions** : responsable comptes clés-business developer-ingénieur commercial (28 %), communication-marketing-événementiel (20 %), export-développement international (14 %), e-commerce-webmarketing (12 %), direction d'entreprise (9 %), retailing-achat (8 %), ressources humaines (5 %), autres (4 %).  
**Elèves embauchés à l'étranger** : 10 %.  
**Temps d'accès au 1<sup>er</sup> emploi** : 3 mois (90 %).  
**Salaires annuels brut moyen à l'embauche** : 38 069 € primes incluses en 2017.

### AUTRES FORMATIONS

La liste exhaustive des formations de l'établissement est sur [www.onisep.fr](http://www.onisep.fr).  
 Lire aussi la fiche de l'établissement dans les parties "Ecoles reconnues et formations visées vers un bac + 3" et "Ecoles reconnues et formations non visées vers un bac + 3/4/5".

## ICN

**M BAC + 2 + 3 ANS D'ÉTUDES**

### ICN Business School

Rattaché à l'Université de Lorraine  
 Campus de Nancy, 86 rue du Sergent Blandin, CS 70148, 54003 Nancy Cedex, 03 54 50 25 38  
 Campus de Metz, 3 place Edouard Branly, 57070 Metz, 03 87 56 37 37, [www.icn-artem.com](http://www.icn-artem.com), [admissions@icn-artem.com](mailto:admissions@icn-artem.com), [www.icn-artem.com](http://www.icn-artem.com)  
**Statut** : privé reconnu.  
**Accréditations** : AMBA, EQUIS, CGE.  
**Junior entreprise** : ICN Junior Conseil.

### FORMATION

**Diplôme ICN grande école**.  
 Diplôme visé, grade de master.  
 Les diplômés de l'ICN peuvent se présenter directement au DSCG.  
**Spécialisations** : Arts and Entertainment Industry Management (en anglais) ; audit (en anglais) ; Banking, Funds and Market (en anglais) ; banque (Metz, en apprentissage) ; contrôle de gestion ; design de l'offre et innovation ; distribution, e-commerce et management des grands comptes ; droit (en partenariat avec la Faculté de droit de Nancy) ; finance d'entreprise ; Finance, Insurance and Risk Management (Nuremberg en anglais) ; International Management (en anglais) ; Logistique et transport international

(Dakar) ; Luxury and Design Management (en anglais) ; Marketing and Brand Management (Nuremberg, en anglais) ; management de la distribution omnicanal (Metz, en apprentissage) ; management de la Supply Chain et des achats (Metz, en apprentissage) ; management numérique (Nancy, Paris) ; Management of Innovation (en anglais) ; Talent Management in Organizations (en anglais).

**Doubles diplômes français avec** : ISAM-IAE de Nancy - Université de Lorraine ; UFR de droit, sciences économiques et gestion - Université de Lorraine ; UFR ESM-IAE de Metz - Université de Lorraine ; École nationale supérieure des mines de Nancy - Université de Lorraine ; École nationale supérieure en génie des systèmes et de l'innovation (ENSGSI) - Université de Lorraine.  
**Effectif total** : 1 680 étudiants.

**Coût total scolarité** : 30 600 € en 2018-2019.

**Elèves boursiers** : 30 %.

**Langues** : allemand, anglais, chinois, espagnol, italien, japonais, portugais, russe.

**Cours en langues étrangères** : 100 % en anglais possible sur l'ensemble du cursus.

**Stages** : 12 mois minimum en France ou à l'étranger.

### ADMISSION

#### En 1<sup>re</sup> année

► **BCE après classes préparatoires**. 265 places en 2018.

En 2017 : 3 148 candidats, 262 intégrés.

**Profil intégrés** : option économique (116), option technologique (71), option scientifique (68), classes prépas littéraires (7).

► **Passerelle 1 avec bac + 2**. 100 places en 2018.

En 2017 : 3 382 candidats, 51 intégrés.

**Profil intégrés** : DUT (22), BTS (23), L2 (5), autres (1).

#### En 2<sup>e</sup> année

► **Passerelle 2 avec bac + 3/4**. 100 places en 2018.

En 2017 : 3 612 candidats, 56 intégrés.

**Profil intégrés** : bachelor (21), L3 (26), autres (9).

► **Concours propre lorrain avec bac + 3/4 de l'Université de Lorraine**. 35 places en 2018.

En 2017 : 52 candidats, 25 intégrés.

**Profil intégrés** : bachelor (13), L3 (11), autres (1).

### INTERNATIONAL

**Séjours d'études à l'étranger** : Elèves concernés : 100 %.

Durée des échanges : 6 à 12 mois.

**Double diplôme** : 23. Elèves concernés : 20 %.

**Elèves étrangers** : 38 %, professeurs étrangers : 58 %.

### RELATIONS ÉCOLE-ENTREPRISES

**Apprentissage** : possible en 2<sup>e</sup> et 3<sup>e</sup> années pour les spécialisations management de la Supply Chain et des achats, banque et management de la distribution omnicanal sur le campus de Metz.

**Année de césure** : facultative.

**Chaires** : art et entreprise durable • banque, PME et compétitivité territoriale • éthique et management innovant • organisation et métiers de la grande distribution.

### DÉBOUCHÉS

**Secteurs** : finance-banque-assurance (25 %), industrie-BTP (22 %), audit-conseil-bureau d'études (18 %), commerce-distribution (15 %), médias-art-culture (5 %), TIC-services (2 %), autres (13 %).

**Fonctions** : marketing-communication-commercial (40 %), audit-finance (24 %), ressources humaines-conseil (16 %), logistique-achats (5 %), direction générale (4 %), autres (11 %).

**Elèves embauchés à l'étranger** : 32 %.

**Temps d'accès au 1<sup>er</sup> emploi** : dès l'obtention du diplôme (64 %), 4 mois (26 %), plus de 4 mois (10 %).

**Salaires annuels brut moyen à l'embauche** : 38 320 € en 2017.

### AUTRES FORMATIONS

La liste exhaustive des formations de l'établissement est sur [www.onisep.fr](http://www.onisep.fr).  
 Lire aussi la fiche de l'établissement dans la partie "Ecoles reconnues et formations visées vers un bac + 3".

## IDRAC LYON

**M BAC + 5 ANS D'ÉTUDES**

### IDRAC Business School

Campus de Lyon, 47 rue Sergent Berthet, CP 607, 69258 Lyon Cedex 09, 04 72 85 72 72, [www.ecoles-idrac.com](http://www.ecoles-idrac.com), [info@idraclyon.com](mailto:info@idraclyon.com)

**Statut** : privé reconnu.

**Junior entreprise** : Idrac Consulting Project.



**FORMATION****Diplôme d'études supérieures en marketing, gestion commerciale et management international (IDRAC Lyon).**

Diplôme visé, grade de master.

Les diplômés de l'Idrac Lyon peuvent se présenter directement au DSCG.

**Majeures en 5<sup>e</sup> année :** achats et supply chain management ; audit, finance, contrôle ; digital marketing, stratégie multicanal et e-business ; ingénierie des nouveaux business models : innovation, création et reprise d'entreprises ; International Business Development (double diplôme possible avec Northumbria University).

**Effectif total :** 390 étudiants.**Coût total scolarité :** 45 890 € en 2018-2019.**Élèves boursiers :** NC.**Langues :** allemand, anglais, arabe, chinois, espagnol, hébreu moderne, italien, japonais, portugais, russe, vietnamien.**Cours en langues étrangères :** 20 % en 1<sup>re</sup> année, 30 % en 2<sup>e</sup> année, 70 % en 3<sup>e</sup> année, 100 % en 4<sup>e</sup> et 5<sup>e</sup> années suivant la spécialisation choisie.**Stages :** 22 à 26 mois dont 6 mois à l'étranger.**ADMISSION****En 1<sup>re</sup> année**► **TEAM avec bac.** 90 places en 2018.**En 2017 :** 1 220 candidats, 50 intégrés.**Profil intégrés :** bac ES (46 %), bac S (44 %), bac STMG/STL (8 %), bac L (2 %).**En 2<sup>e</sup> année**► **TEAM avec bac + 1.** 10 places en 2018.**En 3<sup>e</sup> année**► **TEAM avec bac + 2.** 30 places en 2018.**En 2017 :** 463 candidats, 9 intégrés.**En 4<sup>e</sup> année**► **Concours propre avec bac + 3.** 50 places en 2018.**En 2017 :** 57 candidats, 33 intégrés.**INTERNATIONAL****Séjours d'études à l'étranger :** Elèves concernés : 100 %.

Durée des échanges : 6 mois minimum.

**Double diplôme :** 20. Elèves concernés : 12 %.**Elèves étrangers :** 13,9 %, professeurs étrangers : 18 %.**RELATIONS ÉCOLE-ENTREPRISES****Alternance sous statut scolaire :** possible en 4<sup>e</sup> année.**Année de césure :** facultative.**Chaire :** identification et explications des facteurs-clés de succès des TPE à l'échelle européenne.**DÉBOUCHÉS**

**Secteurs :** industrie manufacturière (19,1 %), information-communication (14,7 %), commerce-réparation automobiles et motocycles (13,2 %), activités financières et d'assurance (13,2 %), activités spécialisées scientifiques et techniques (13,2 %), activités de services administratifs et de soutien (10,3 %), transport-entreposage (5,9 %), activités immobilières (2,9 %), autres activités de services (2,9 %), hébergement-restauration (1,5 %), autres secteurs (2,9 %).

**Fonctions :** commercial-vente-marketing (45,1 %), direction générale (15,5 %), achat-logistique-qualité-production (14,1 %), comptabilité-gestion-finance-audit (12,7 %), communication-presse-publicité-événementiel (5,6 %), ressources humaines et administration (2,8 %), études-développement-projet (1,4 %), autres (2,8 %).

**Elèves embauchés à l'étranger :** 12 %.**Temps d'accès au 1<sup>er</sup> emploi :** dès l'obtention du diplôme (78 %),

3 mois (8 %), 6 mois (5 %), plus de 6 mois (9 %).

**Salaires annuels brut moyen à l'embauche :** 33 700 € en 2017.**AUTRES FORMATIONS**La liste exhaustive des formations de l'établissement est sur [www.onisep.fr](http://www.onisep.fr).

Lire aussi la fiche de l'établissement dans la partie "Écoles reconnues et formations visées vers un bac + 3".

**IESEG****M BAC + 5 ANS D'ÉTUDES****IESEG School of Management**

Rattaché à l'Institut catholique de Lille

Campus de Lille, 3 rue de la Digue, 59000 Lille, 03 20 54 58 92

Campus de Paris, Socle de la Grande Arche - 1 parvis de la Défense,

92044 Paris La Défense Cedex, 01 55 91 10 10, [www.ieseg.fr](http://www.ieseg.fr), [ieseg@ieseg.fr](mailto:ieseg@ieseg.fr)**Statut :** privé reconnu.**Accréditations :** AACSB, AMBA, EQUIS, CGE.**Junior entreprise :** IESEG Conseil.**FORMATION****Diplôme de l'Institut d'économie scientifique et de gestion.**

Diplôme visé, grade de master.

Les diplômés de l'IESEG peuvent se présenter directement au DSCG.

**Spécialisations en 4<sup>e</sup> et 5<sup>e</sup> années (Lille et Paris) :** audit-contrôle ; économie et affaires internationales ; entrepreneuriat et innovation ; finance ; management des opérations ; management des ressources humaines ; management des systèmes d'information ; marketing ; négociation internationale et management des ventes. **Filières en alternance en 4<sup>e</sup> et 5<sup>e</sup> années :** audit, contrôle de gestion et finance d'entreprise (apprentissage, Lille) ; Digital marketing et innovation (apprentissage, Paris) ; management et ingénierie commerciale (contrat de professionnalisation, Paris) ; marketing, distribution et e-commerce (apprentissage, Lille).

**Doubles diplômes français avec :** Faculté de droit de l'Université catholique de Lille.

**Effectif total :** 4 438 étudiants.**Coût total scolarité :** 52 852 € en 2018-2019.**Elèves boursiers :** 11 %.**Langues :** allemand, anglais, arabe, chinois, espagnol, italien, portugais, russe.**Cours en langues étrangères :** 50 % en anglais en 1<sup>re</sup> année, 75 % en 2<sup>e</sup> année, 100 % en 3<sup>e</sup>, 4<sup>e</sup> et 5<sup>e</sup> années ; 100 % dans le cadre du cursus anglophone.**Stages :** 12 mois dont 6 mois à l'étranger.**ADMISSION****En 1<sup>re</sup> année**► **ACCES avec bac.** 750 places en 2018 pour Lille et Paris.**En 2017 :** 5 037 candidats, 1 625 admis, 700 intégrés.**Profil intégrés :** bac ES (48 %), bac S (48 %), autres (4 %).

► **Concours propre avec bac réservé aux lycéens hors France métropolitaine.** 200 places en 2018 pour Lille et Paris.

**En 2017 :** 359 candidats, 306 admis, 120 intégrés.**Profil intégrés :** bac ES (57 %), bac S (32 %), autres (11 %).**En 2<sup>e</sup> année**► **Concours propre avec bac + 1 en économie-gestion.**

40 places en 2018 pour Paris et Lille.

**En 2017 :** 60 candidats, 26 admis, 23 intégrés.**Profil intégrés :** L2 économie-gestion (50 %), bachelor (40 %), classe prépa (10 %).**En 3<sup>e</sup> année**► **Concours propre avec bac + 2 en économie et gestion.**

100 places en 2018 pour Lille et Paris.

**En 4<sup>e</sup> année**► **Concours propre avec bac + 3 en économie et gestion.**

220 places en 2018 pour Lille et Paris.

**En 2017 :** 731 candidats, 342 admis, 168 intégrés.**Profil intégrés :** L3 sciences économiques (52 %), bachelor (38 %), DUETI-DUETE (7 %), autres (3 %).**INTERNATIONAL****Séjours d'études à l'étranger :** Elèves concernés : 85 %.

Durée des échanges : 6 mois à 1 an.

**Double diplôme :** 13. Elèves concernés : 7 %.**Elèves étrangers :** 35 %, professeurs étrangers : 81 %.**RELATIONS ÉCOLE-ENTREPRISES**

**Apprentissage :** possible à Lille en 4<sup>e</sup> et 5<sup>e</sup> années pour les spécialisations "audit, contrôle de gestion et finance d'entreprise" et "marketing, distribution et e-commerce", possible à Paris en 4<sup>e</sup> et 5<sup>e</sup> années pour la spécialisation "Digital marketing et innovation".

**Contrat de professionnalisation :** possible à Paris en 4<sup>e</sup> et 5<sup>e</sup> années pour la spécialisation "management et ingénierie commerciale", 30 places offertes.

**Année de césure :** facultative.**Chaires :** Big Data et Digital Banking • commerce digital • marketing, distribution et e-commerce.**DÉBOUCHÉS**

**Secteurs :** marketing (17,2 %), commerce (16 %), administration-gestion-finance-comptabilité (15,5 %), audit (11,3 %), études-conseil-expertise (8,4 %), achats-approvisionnements-logistique (6,3 %), direction générale (4,6 %), ressources humaines (4,2 %), communication (3,4 %), études-système d'information (1,3 %), production-exploitation (1,3 %), maîtrise d'ouvrage (1,3 %), autres (9,2 %).

**Fonctions :** NC.**Elèves embauchés à l'étranger :** 31,3 %.**Temps d'accès au 1<sup>er</sup> emploi :** dès l'obtention du diplôme (80 %), 2 mois (20 %).**Salaires annuels brut moyen à l'embauche :** 41 983 € en 2017.

**AUTRES FORMATIONS**

La liste exhaustive des formations de l'établissement est sur [www.onisep.fr](http://www.onisep.fr).  
Lire aussi la fiche de l'établissement dans la partie "Ecoles reconnues et formations non visées vers un bac + 3 /4/5".

**IMT - BS****M** **BAC + 2 + 3 ANS D'ÉTUDES****Institut Mines - Télécom Business School**

(ex-Télécom École de management)  
9 rue Charles Fourier, 91011 Evry Cedex, 01 60 76 46 21, [www.imt-bs.eu](http://www.imt-bs.eu),  
[communication@imt-bs.eu](mailto:communication@imt-bs.eu)  
Statut : public.

Accréditations : AACSB, AMBA, CGE.

Junior entreprise : Sprint.

**FORMATION****Diplôme d'études supérieures de gestion de Télécom École de Management.**

Grade de master, diplôme visé.

Les diplômés de Télécom BS peuvent se présenter directement au DSCG.  
Filières à partir de la 2<sup>e</sup> année : anglophone ; francophone. Majeures en 3<sup>e</sup> année : audit et conseil en systèmes d'information ; Business Information Systems in the Digital Era (en anglais) ; conseil et management des systèmes d'information ; entrepreneuriat ; Information and Communication Technology Business Management (en anglais) ; ingénierie des affaires internationales (en apprentissage) ; ingénierie des systèmes d'information ; International Marketing and Strategy (en anglais) ; management stratégique (en apprentissage) ; marketing digital (en apprentissage) ; projets audiovisuels et multimédia ; ressources humaines ; systèmes d'information pour la finance.

**Doubles diplômes français avec :** École nationale supérieure de géologie Nancy ; École nationale supérieure des mines d'Albi-Carmaux ; École nationale supérieure des mines de Saint-Etienne ; École nationale supérieure Mines-Télécom Lille-Douai ; École supérieure d'art et de design de Reims ; École supérieure d'ingénieurs en génie électrique ; SIGMA Clermont ; Télécom Nancy ; Télécom Saint-Etienne ; Télécom SudParis ; Université d'Evry-Val-d'Essonne.

Effectif total : 1 000 étudiants.

Coût total scolarité : 21 150 € en 2018-2019.

Elèves boursiers : 50 %.

Langues : allemand, anglais, chinois, espagnol, français langue étrangère, italien, japonais, russe.

Cours en langues étrangères : 10 % en anglais en 2<sup>e</sup> année et 20 % en 3<sup>e</sup> année en filière francophone ; 100 % en 2<sup>e</sup> et 3<sup>e</sup> années en filière anglophone pour les majeures Business Information Systems in the Digital Era, Information and Communication Technology Business Management, International Marketing and Strategy.

Stages : 9 mois en France ou à l'étranger.

**ADMISSION****En 1<sup>re</sup> année**

► **BCE après classes préparatoires.** 150 places en 2018.

En 2017 : 3 306 candidats, 828 admis, 134 intégrés.

Profil intégrés : option économique (45 %), option scientifique (30 %), option technologique (14 %), classes prépas littéraires (11 %).

► **Passerelle 1 avec bac + 2.** 100 places en 2018.

En 2017 : 3 381 candidats, 296 admis, 73 intégrés.

Profil intégrés : DUT (51 %), BTS (24 %), L2 (14 %), autres (11 %).

**En 2<sup>e</sup> année**

► **Passerelle 2 avec bac + 3/4.** 80 places en 2018.

En 2017 : 3 278 candidats, 286 admis, 65 intégrés.

Profil intégrés : L3 (47 %), bachelor (35 %), autres (18 %).

**INTERNATIONAL**

Séjours d'études à l'étranger : Elèves concernés : 100 %.

Durée des échanges : 6 mois à 1 an.

Double diplôme : 8. Elèves concernés : 10 %.

Elèves étrangers : 30 %, professeurs étrangers : 55 %.

**RELATIONS ÉCOLE-ENTREPRISES**

Apprentissage : apprentissage possible en 2<sup>e</sup> et 3<sup>e</sup> années.

Année de césure : facultative.

Chaires : Big Data and Market Insights - valeur et politiques des informations personnelles - réseaux sociaux et objets connectés.

**DÉBOUCHÉS**

Secteurs : audit-conseil-bureau d'études (30 %), services numériques-TIC (28 %), banque-finance-assurance (10 %), industrie (15 %), autres (17 %).

Fonctions : études-conseil-expertise (31 %), maîtrise d'ouvrage (14 %), commercial-ingénierie d'affaires (9 %), marketing (7 %), audit (6 %), direction générale (4 %), gestion-finance-comptabilité (4 %), autres (25 %).

Elèves embauchés à l'étranger : 10 %.

Temps d'accès au 1<sup>er</sup> emploi : 6 mois (99 %), plus de 6 mois (1 %).

Salaires annuels brut moyen à l'embauche : 40 654 € en 2017.

**AUTRES FORMATIONS**

La liste exhaustive des formations de l'établissement est sur [www.onisep.fr](http://www.onisep.fr).  
Lire aussi la fiche de l'établissement dans la partie "Ecoles reconnues et formations non visées vers un bac + 3 /4/5".

**INSEEC****M** **BAC + 2 + 3 ANS D'ÉTUDES****Inseec Business School - groupe INSEEC**

Campus de Bordeaux, Hangar 19 quai de Bacalan, 33070 Bordeaux Cedex, 05 56 00 73 73, [admissions-inseecbordeaux@inseec.com](mailto:admissions-inseecbordeaux@inseec.com)

Campus de Lyon, Bâtiment New Deal, 25 rue de l'Université, 69007 Lyon, 04 78 29 80 28 ou 04 78 29 77 35, [admissions-inseeclyon@inseec.com](mailto:admissions-inseeclyon@inseec.com)

Campus de Paris, 27 avenue Claude Vellefaux, 75010 Paris, 01 42 09 99 17, [admissions-inseecparis@inseec.com](mailto:admissions-inseecparis@inseec.com), [www.inseec-bs.com](http://www.inseec-bs.com)

Statut : privé reconnu.

Accréditations : AMBA, CGE.

Junior entreprise : Inseec Conseil.

**FORMATION****Diplôme de l'Institut des hautes études économiques et commerciales (INSEEC).**

Diplôme visé, grade de master.

**Majeures finance, marketing et management en 3<sup>e</sup> année :** Business Innovation and Entrepreneurship ; communication digitale et publicité ; Corporate Finance ; Corporate Finance and Investment Banking ; Digital Marketing et social media ; entrepreneuriat ; finance, audit, contrôle ; finance d'entreprise ; International Business Management ; Investment Management and Private Equity ; Luxury Brand management ; management et métiers de la RSE ; Marketing et business development ; marketing stratégique et innovation des marques ; parcours Start-up Factory à San Francisco ; ressources humaines et des talents ; Strategic Marketing Management ; stratégies digitales ; Supply Chain and Purchasing ; Wine and Spirits.

**Doubles diplômes français avec :** ENSAM ParisTech Bordeaux ; Université de Bordeaux.

Effectif total : 2 380 étudiants.

Coût total scolarité : 32 850 € en 2018-2019.

Elèves boursiers : 30 %.

Langues : allemand, anglais, arabe, chinois, espagnol, italien, japonais, russe.

Cours en langues étrangères : 100 % en 2<sup>e</sup> et 3<sup>e</sup> années.

Stages : 12 mois dont 6 mois à l'étranger.

**ADMISSION****En 1<sup>re</sup> année**

► **BCE après classes préparatoires.** 270 places en 2018 pour Bordeaux, Lyon et Paris.

En 2017 : 2 784 candidats, 1 446 admis, 208 intégrés.

► **Concours propre INSEEC-Evolution 1 avec bac + 2.**

420 places en 2018 pour Bordeaux, Lyon et Paris.

En 2016 : 874 candidats, 685 admis, 417 intégrés.

**En 2<sup>e</sup> année**

► **Concours propre INSEEC-Evolution 2 avec bac + 3/4.**

420 places en 2018 pour Bordeaux, Paris et Lyon.

En 2016 : 922 candidats, 711 admis, 418 intégrés.

**INTERNATIONAL**

Séjours d'études à l'étranger : Elèves concernés : 32 %.

Durée des échanges : 6 mois à 1 an.

Double diplôme : 17. Elèves concernés : 10 %.

Elèves étrangers : 18,5 %, professeurs étrangers : 34 %.

**RELATIONS ÉCOLE-ENTREPRISES**

Apprentissage : apprentissage possible dès la 1<sup>re</sup> année.

Alternance sous statut scolaire : possible dès la 1<sup>re</sup> année.

Année de césure : facultative.

Chaire : digital et innovation.

**DÉBOUCHÉS**

Secteurs : commerce-vente (28 %), finance-banque-assurance (22 %), conseil-bureau d'études (18 %), communication-digital (15 %), RH (7 %), autres (10 %).

Fonctions : marketing-communication-publicité (28 %), finance (24 %), commercial-vente (20 %), banque-assurance (8 %), ressources humaines-juridique-fiscal (5 %), autres (15 %).

Elèves embauchés à l'étranger : 23 %.

Temps d'accès au 1<sup>er</sup> emploi : 1 mois (82 %), 3 mois (12 %), plus de 3 mois (6 %).

Salaires annuels brut moyen à l'embauche : 37 500 € en 2017.

**AUTRES FORMATIONS**

La liste exhaustive des formations de l'établissement est sur [www.onisep.fr](http://www.onisep.fr).

Lire aussi la fiche de l'établissement dans la partie "Ecoles reconnues et formations non visées vers un bac + 3 /4/5".

**INSEEC BBA****V BAC + 4 ANS D'ÉTUDES****École de commerce européenne - programme BBA INSEEC**

Campus de Bordeaux, 26 rue Raze, 33000 Bordeaux, 05 56 01 77 60, admissions-ecbordeaux@insec.com  
 Campus de Lyon, Bâtiment le New Deal, 25 rue de l'Université, 69007 Lyon, 04 78 29 80 28, admissions-ecelyon@insec.com, www.ece.insec.com  
 Statut : privé reconnu.  
 Junior entreprise : JE ECE Conseil.

**FORMATION****Diplôme de responsable marketing, finance et commerce international (ECE).**

Diplôme visé.

Spécialisations : Digital Marketing and Web Strategy ; finance internationale ; innovation et intrapreneuriat ; International Marketing and Communication.

Effectif total : 1 615 étudiants.

Coût total scolarité : 39 200 € en 2018-2019.

Elèves boursiers : 19,37 %.

Possibilité de suivre une 5<sup>e</sup> année optionnelle débouchant sur un master en partenariat avec des écoles ou universités (45 % des diplômés ECE concernés).

Langues : allemand, anglais, arabe, chinois, espagnol, italien, japonais, portugais, russe.

Cours en langues étrangères : 35 à 50 % en anglais selon la spécialisation, 100 % possible en 4<sup>e</sup> année ; 100 % du cursus possible en anglais dès la 1<sup>re</sup> année dans le cadre de l'English Track.

Stages : 13 à 22 mois dont 6 à 14 mois à l'étranger.

**ADMISSION****En 1<sup>re</sup> année****Pass ou procédure sur dossier et entretien avec bac.**

450 places en 2018 pour Bordeaux et Lyon.

En 2017 : 431 intégrés.

Profil intégrés : bac ES (53 %), bac S (29 %), bac STMG (15 %), bac L (3 %).

**En 2<sup>e</sup> année****Dossier et entretien avec bac + 1.** 25 places en 2018 pour Bordeaux et Lyon.

En 2017 : 28 intégrés.

Profil intégrés : L1 (51 %), BTS (24 %), CPGE (12 %), DUT (8 %), autres (5 %).

**En 3<sup>e</sup> année****Dossier et entretien avec bac + 3.** 40 places en 2018 pour Bordeaux et Lyon.

En 2017 : 22 intégrés.

Profil intégrés : BTS (58 %), DUT (25 %), L3 (4 %), autres (13 %).

**INTERNATIONAL**

Séjours d'études à l'étranger : Elèves concernés : 100 %.

Durée des échanges : 3 mois à 24 mois.

Double diplôme : 7. Elèves concernés : 6 %.

Elèves étrangers : 20 %, professeurs étrangers : 20 %.

**RELATIONS ÉCOLE-ENTREPRISES**

Année de césure : facultative.

**DÉBOUCHÉS**

Secteurs : commercial-distribution (21 %), finance-banque-assurance (21 %), marketing-communication (19 %), audit-conseil-bureau d'études (19 %), TIC (services) (13 %), luxe (7 %).

Fonctions : NC.

Elèves embauchés à l'étranger : 31 %.

Temps d'accès au 1<sup>er</sup> emploi : dès l'obtention du diplôme (57 %), 3 mois (24 %), 6 mois (12 %), plus de 6 mois (7 %).

Salaire annuel brut moyen à l'embauche : 35 500 € en 2017.

**IPAG****V M BAC + 5 ANS D'ÉTUDES****IPAG Business School**

Campus de Nice, 4 boulevard Carabacel, 06000 Nice, 04 93 13 39 00  
 Campus de Paris, 184 boulevard Saint Germain, 75006 Paris, 01 53 63 36 00, www.ipag.fr  
 Statut : privé reconnu.  
 Accréditations : EPAS, CGE.  
 Junior entreprise : IPAG Paris Junior Conseil.

**FORMATION****Diplôme de formation supérieure au management de l'IPAG.**

Diplôme visé, grade de master.

Les diplômés de l'ipag Business School peuvent se présenter directement au DSCG.

Spécialisation double compétence dès la 1<sup>re</sup> année : management de l'innovation technologique (Nice, double diplôme avec le Master of Science innovation et production industrielle de l'École polytechnique de Turin).Spécialisations en 4<sup>e</sup> année : International Business and Supply Chain ; International Management ; finance, audit et contrôle de gestion ; entrepreneuriat et management ; marketing, communication et stratégie commerciale ; ressources humaines. Spécialisations en 5<sup>e</sup> année : achats responsables et commerce international (Nice) ; comptabilité et gestion approfondies (Paris) ; doubles diplômes en partenariat avec des établissements britanniques, australien et américains ; entrepreneuriat et innovation (Paris) ; finance d'entreprise et audit (Nice) ; finance et marchés (Paris) ; management et réseaux (Paris) ; ingénierie, gestion et patrimoine (Paris) ; International Business and Purchasing (Paris) ; International Business Development (Nice) ; management des ressources humaines et RSE (Paris) ; Marketing Business to Consumer (Paris) ; marketing digital et communication (Paris et Nice) ; stratégie commerciale et développement d'affaires (Paris) ; Supply Chain Management and Circular Economy (Paris).

Doubles diplômes français avec : INTEC.

Effectif total : 2 259 étudiants.

Coût total scolarité : 45 500 € en 2018-2019.

Elèves boursiers : 17,5 %.

Langues : allemand, anglais, arabe, chinois, espagnol, italien, japonais, portugais, russe.

Cours en langues étrangères : 10 % en anglais en 1<sup>re</sup> année, 20 % en 2<sup>e</sup> année, 100 % en 3<sup>e</sup> année, 25 à 100 % en 4<sup>e</sup> et 5<sup>e</sup> années.

Stages : 20 mois dont 6 mois minimum à l'étranger.

**ADMISSION****En 1<sup>re</sup> année****Sésame avec bac.** 450 places en 2018 pour Nice et Paris.

En 2017 : 3 200 candidats, 1 025 admis, 464 intégrés.

Profil intégrés : bac ES (59 %), bac S (32 %), bac STMG (7 %), bac L (2 %).

**En 3<sup>e</sup> année****Ambitions + avec bac + 2.** 35 places en 2018 pour Nice et Paris.

En 2017 : 238 candidats, 85 admis, 28 intégrés.

**En 4<sup>e</sup> année****Ambitions + avec bac + 3.** 110 places en 2018 pour Nice et Paris.

En 2017 : 385 candidats, 212 admis, 104 intégrés.

Profil intégrés : diplôme d'université (53 %), diplôme d'école de commerce (35 %), diplôme étranger (9 %), IUT (2 %), autres (1 %).

**INTERNATIONAL**

Séjours d'études à l'étranger : Elèves concernés : 100 %.

Durée des échanges : 6 à 18 mois.

Doubles diplômes : 10. Elèves concernés : 10 %.

Elèves étrangers : 25 %, professeurs étrangers : 25 %.

**RELATIONS ÉCOLE-ENTREPRISES**Apprentissage : apprentissage possible en 4<sup>e</sup> et 5<sup>e</sup> années.Alternance sous statut scolaire : possible en 4<sup>e</sup> et 5<sup>e</sup> années sur les deux campus.Contrat de professionnalisation : possible en 4<sup>e</sup> et 5<sup>e</sup> années sur les deux campus.

Année de césure : facultative.

Chaires : entreprise inclusive • France French savoir-faire • environnement, changement climatique et transition énergétique • chaire européenne d'économie collaborative • finance quantitative et gestion du risque.

**DÉBOUCHÉS**

Secteurs : commerce-développement d'affaires (25 %), marketing-communication (21 %), administration-gestion-finance-comptabilité (13 %), achats-approvisionnement-logistique (12 %), ressources humaines (6 %), études-conseil-expertise (5 %), direction générale (5 %), autres (13 %).

Fonctions : cadre (65 %), non-cadre (35 %).

Elèves embauchés à l'étranger : 24 %.

Temps d'accès au 1<sup>er</sup> emploi : 3 mois (99 %).

Salaire annuel brut moyen à l'embauche : 37 800 € en 2017.

**AUTRES FORMATIONS**La liste exhaustive des formations de l'établissement est sur [www.onisep.fr](http://www.onisep.fr). Lire aussi la fiche de l'établissement dans la partie "Ecoles reconnues et formations non visées vers un bac + 3 /4/5".**ISC PARIS****V M BAC + 2 + 3 ANS D'ÉTUDES****Institut supérieur du commerce**

22 boulevard du Fort de Vaux, 75848 Paris Cedex, 01 40 53 99 99,  
 www.iscparis.fr, contact@iscparis.com  
 Statut : privé reconnu.  
 Accréditations : AACSB, CGE.  
 Junior entreprise : Your.



**FORMATION****Diplôme de l'Institut supérieur de commerce de Paris (ISC).**

Diplôme visé, grade de master.

Les diplômés de l'ISC peuvent se présenter directement au DSCG avec dispense des UE n° 2-3-5-6-7 pour les étudiants de la spécialisation expertise-audit-contrôle.

**Spécialisations en 3<sup>e</sup> année :** achats et supply chain ; entrepreneur ; expertise-audit-contrôle ; expertise juridique et fiscale-gestion du patrimoine ; finance ; gestion des instruments financiers ; gestion des risques financiers ; Innovation in European Business (en anglais) ; International Business and Management (en anglais) ; management et marketing des technologies de l'information et de la communication ; management des études marketing et d'opinions ; management des relations commerciales ; management des ressources humaines ; management des systèmes d'information ; marketing communication ; marketing digital et e-business ; marketing et management des industries créatives ; marketing et management des industries du luxe ; marketing et management du sport ; marketing stratégie.

**Doubles diplômes français avec :** École d'ingénieurs généraliste du numérique ; Institut du management des services immobiliers ; Université Cergy-Pontoise.

**Effectif total :** 1 322 étudiants.

**Coût total scolarité :** 34 300 € en 2018-2019.

**Elèves boursiers :** 14 %.

**Langues :** allemand, anglais, arabe, chinois, coréen, espagnol, italien, japonais, portugais, russe.

**Cours en langues étrangères :** 100 % en anglais en 1<sup>er</sup> et 2<sup>e</sup> années dans le cadre de l'International Track et en 3<sup>e</sup> année pour les spécialisations International Business and Management et Innovation in European Business, 20 % minimum dans les autres parcours.

**Stages :** 12 mois dont 4 mois à l'étranger.

**ADMISSION****En 1<sup>er</sup> année**

› **BCE après classes préparatoires.** 155 places en 2018.

En 2017 : 98 intégrés.

**Profil intégrés :** option économique (36 %), option technologique (36 %), option scientifique (22 %), classes prépas littéraires (6 %).

› **Concours propre avec bac + 2.** 120 places en 2018.

En 2017 : 112 intégrés.

**Profil intégrés :** BTS (49 %), DUT (33 %), L2 (6 %), diplôme d'école de commerce (6 %), autres (6 %).

**En 2<sup>e</sup> année**

› **Concours propre avec bac + 3/4.** 200 places en 2018.

En 2017 : 162 intégrés.

**Profil intégrés :** L3 (50 %), diplôme d'école de commerce (38 %), M1 (7 %), autres (5 %).

**INTERNATIONAL**

**Séjours d'études à l'étranger :** Elèves concernés : 100 %.

Durée des échanges : 6 mois à 1 an.

**Double diplôme :** 11. Elèves concernés : 10 %.

**Elèves étrangers :** 22 %, professeurs étrangers : 38 %.

**RELATIONS ÉCOLE-ENTREPRISES**

**Alternance sous statut scolaire :** possible en 2<sup>e</sup> et 3<sup>e</sup> années.

**Contrat de professionnalisation :** possible en 2<sup>e</sup> et 3<sup>e</sup> années.

**Année de césure :** facultative.

**DÉBOUCHÉS**

**Secteurs :** technologies de l'information (17,6 %), industries (18,14 %), audit-bureau d'études-sociétés de conseil (16,7 %), finance-banque-assurance (12,8 %), commerce-distribution (8,3 %), luxe (4,9 %), autres (26,5 %).

**Fonctions :** commercial (15,4 %), marketing (12,9 %), administration-gestion-finance-comptabilité (10,9 %), études-conseil-expertise (17,3 %), audit (3 %), communication (5 %), achats-approvisionnement-logistique (9,9 %), ressources humaines (4 %), autres (21,6 %).

**Elèves embauchés à l'étranger :** 18 %.

**Temps d'accès au 1<sup>er</sup> emploi :** 60 % au cours de leur diplôme, 30 % dans les 2 mois après obtention du diplôme.

**Salaires annuels brut moyen à l'embauche :** 40 210 € en 2017.

**AUTRES FORMATIONS**

La liste exhaustive des formations de l'établissement est sur [www.onisep.fr](http://www.onisep.fr).

Lire aussi la fiche de l'établissement dans la partie "Ecoles reconnues et formations non visées vers un bac + 3/4/5".

**ISG****M BAC + 2 + 3 ANS D'ÉTUDES****Institut supérieur de gestion**

Campus de Paris, 8 rue de Lota, 75116 Paris, 01 56 26 26 26,

[www.isg.fr](http://www.isg.fr), [isg@isg.fr](mailto:isg@isg.fr)

**Statut :** privé reconnu.

**Accréditation :** CGE.

**Junior entreprise :** ISG Junior Etudes.

**FORMATION****Diplôme de l'Institut supérieur de gestion.**

Diplôme visé, grade de master.

**Parcours en 1<sup>er</sup> année :** International Track (parcours anglophone) ; parcours classique (alternance proposée en 2<sup>e</sup> et 3<sup>e</sup> années) ; parcours multinational.

**Parcours de professionnalisation en 3<sup>e</sup> année :** audit financier ; communication événementielle et directe ; conseil en achats et supply chain ; conseil en ressources humaines ; conseil en stratégie et organisation ; contrôle et pilotage des entreprises ; e-business ; finance d'entreprise ; finance de marché ; finance bancaire ; International Business Trade ; marketing digital ; luxury brand management ; stratégie commerciale et négociation.

**Effectif total :** 1 495 étudiants.

**Coût total scolarité :** 32 170 € en 2018-2019.

**Elèves boursiers :** 12,5 %.

**Langues :** allemand, anglais, arabe, chinois, espagnol, italien, japonais.

**Cours en langues étrangères :** 100 % du cursus en anglais possible

dès la 1<sup>re</sup> année dans le cadre de l'International Track, 30 % en 3<sup>e</sup> année.

**Stages :** 12 mois en France ou à l'étranger dont 6 mois à l'étranger.

**ADMISSION****En 1<sup>er</sup> année**

› **BCE après classes préparatoires.** 70 places en 2018.

En 2017 : 1 878 candidats, 443 admis, 28 intégrés.

**Profil intégrés :** option économique (39 %), option scientifique (25 %), option technologique (26 %), classes prépas littéraires (10 %).

› **Concours propre avec bac + 2.** 150 places en 2018.

En 2017 : 270 candidats, 183 admis, 150 intégrés.

**Profil intégrés :** BTS (51 %), DUT (33 %), L2 (16 %).

**En 2<sup>e</sup> année**

› **Concours propre avec bac + 3.** 250 places en 2018.

En 2017 : 389 candidats, 275 admis, 150 intégrés.

**Profil intégrés :** L3 (54 %), bachelor (42 %), M1 (3 %), M2 (1 %).

**INTERNATIONAL**

**Séjours d'études à l'étranger :** Elèves concernés : 100 %.

Durée des échanges : 6 mois à 1 an.

**Double diplôme :** 50. Elèves concernés : 17 %.

**Elèves étrangers :** 31 %, professeurs étrangers : 58 %.

**RELATIONS ÉCOLE-ENTREPRISES**

**Contrat de professionnalisation :** possible en 2<sup>e</sup> et 3<sup>e</sup> années.

**Année de césure :** facultative.

**DÉBOUCHÉS**

**Secteurs :** banque-assurances (21 %), cabinets d'audit-conseil (21 %), commerce-distribution (15 %), technologie de l'information (13 %), luxe-tourisme (11 %), industrie (10 %), médias-communication-culture (7 %), autres (2 %).

**Fonctions :** commercial (24 %), finance-gestion-comptabilité (18 %), marketing-communication (21 %), audit-conseil (17 %), créateurs d'entreprise (12 %), ressources humaines (4 %), autres (4 %).

**Elèves embauchés à l'étranger :** 35 %.

**Temps d'accès au 1<sup>er</sup> emploi :** 2 mois (90 %), plus de 2 mois (10 %).

**Salaires annuels brut moyen à l'embauche :** 43 600 € en 2017.

**AUTRES FORMATIONS**

La liste exhaustive des formations de l'établissement est sur [www.onisep.fr](http://www.onisep.fr).

Lire aussi la fiche de l'établissement dans la partie "Ecoles reconnues et formations visées vers un bac + 3".

**ISTEC****M BAC + 5 ANS D'ÉTUDES****École supérieure de commerce et de marketing**

128 quai de Jemmapes, 75010 Paris, 01 40 40 20 30, [www.istec.fr](http://www.istec.fr), [info@istec.fr](mailto:info@istec.fr)

**Statut :** privé reconnu.

**Junior entreprise :** ISTE Consulting.

**FORMATION****Diplôme de l'Institut supérieur des sciences, techniques et économie commerciales.**

Diplôme visé, grade de master.

Les diplômés de l'Istec peuvent se présenter directement au DSCG.

## LES ÉCOLES EN FICHES I VERS UN BAC + 4/5 (suite)

**Majeurs de spécialisation en 5<sup>e</sup> année :** finance et développement de l'entreprise ; International Business Negotiation ; logistique (permet l'obtention d'un double diplôme avec l'ENIM) ; marketing Business to Business ; marketing événementiel et communication ; marketing international du luxe ; marketing opérationnel et digital ; marketing et management des achats ; management des ressources humaines. **Spécialisations complémentaires en 5<sup>e</sup> année :** design et création de valeur ; finance d'entreprise ; marketing des services ; marketing du sport ; référencement web et réseaux sociaux ; tourisme, culture et art de vivre.

**Double diplômes français avec :** École nationale d'ingénieurs de Metz.

**Effectif total :** 1 247 étudiants.

**Coût total scolarité :** 45 500 € en 2018-2019.

**Elèves boursiers :** 13 %.

**Langues :** anglais, chinois, espagnol.

**Cours en langues étrangères :** 30 % en anglais en 1<sup>re</sup> et 2<sup>e</sup> années, 40 % en 3<sup>e</sup>, 4<sup>e</sup> et 5<sup>e</sup> années, 100 % possible en 4<sup>e</sup> et 5<sup>e</sup> années.

**Stages :** 14 à 18 mois en France ou à l'étranger.

### ADMISSION

#### En 1<sup>re</sup> année

› **TEAM avec bac.** 100 places en 2018.

En 2017 : 2 568 candidats, 251 admis, 134 intégrés.

**Profil intégrés :** bac ES (64 %), bac S (22 %), autres (14 %).

› **Concours propre avec bac (rentrée décalée).** 20 places en 2018.

En 2017 : 17 intégrés.

**Profil intégrés :** bac ES (67 %) ; bac S (14 %) ; autres (19 %).

#### En 2<sup>e</sup> année

› **TEAM avec bac + 1.** 10 places en 2018.

En 2017 : 243 candidats, 37 admis, 12 intégrés.

**Profil intégrés :** L1 (59 %), CPGE (21 %), autres (20 %).

#### En 3<sup>e</sup> année

› **TEAM avec bac + 2.** 20 places en 2018.

En 2017 : 493 candidats, 75 admis, 41 intégrés.

**Profil intégrés :** BTS (50 %), DUT (36 %), L2 (14 %).

#### En 4<sup>e</sup> année

› **Concours propre avec bac + 3.** 90 places en 2018.

En 2017 : 725 candidats, 155 admis, 86 intégrés.

**Profil intégrés :** L3 (42 %), diplôme d'école de commerce (21 %), autres (37 %).

#### En 5<sup>e</sup> année

› **Concours propre avec bac + 4.** 40 places en 2018.

En 2017 : 328 candidats, 54 admis, 31 intégrés.

**Profil intégrés :** M1 (56 %), diplôme d'école de commerce (41 %), autres (3 %).

### INTERNATIONAL

**Séjours d'études à l'étranger :** Elèves concernés : 100 %.

**Durée des échanges :** 1 an et demi.

**Double diplôme :** 2. Elèves concernés : 13 %.

**Elèves étrangers :** 24 %, **professeurs étrangers :** 11 %.

### RELATIONS ÉCOLE-ENTREPRISES

**Apprentissage :** apprentissage possible en 4<sup>e</sup> et 5<sup>e</sup> années, 22 % d'élèves apprentis.

**Alternance sous statut scolaire :** possible dès la 1<sup>ère</sup> année.

**Contrat de professionnalisation :** possible en 4<sup>e</sup> et 5<sup>e</sup> années.

**Année de césure :** facultative.

### DÉBOUCHÉS

**Secteurs :** luxe (17 %), commerce-distribution (19 %), conseil-audit (12 %), industrie agroalimentaire (11 %), finance-banque-assurance (10 %), technologies de l'information (7 %), médias-édition-art-culture (6 %), industrie chimique-pharmaceutique (5 %), industrie des transports (5 %), BTP-construction (3 %), autres (5 %).

**Fonctions :** marketing (49 %), commercial-vente-gestion (32 %), international-export-achat (9 %), communication-publicité (6 %), entrepreneur (2 %), études-conseil (1 %), finance-comptabilité-administration (1 %).

**Elèves embauchés à l'étranger :** 12 %.

**Temps d'accès au 1<sup>er</sup> emploi :** 1,1 mois.

**Salaires annuels brut moyen à l'embauche :** 35 600 € en 2017.

### AUTRES FORMATIONS

Lire aussi la fiche de l'établissement dans la partie "Ecoles reconnues et formations non visées vers un bac + 3/4/5".

## KEDGE

**M BAC + 2 + 3 ANS D'ÉTUDES**

### Kedge Business School

Campus de Bordeaux, Domaine de Raba, 680 cours de la Libération, 33405 Talence Cedex, 05 56 84 55 55

Campus de Marseille, Domaine de Luminy, Rue Antoine Bourdelle, BP 921, 13288 Marseille Cedex 9, 04 91 82 78 00, www.kedge.edu, pge@kedgebs.com

**Statut :** privé reconnu.

**Accréditations :** AACSB, AMBA, EQUIS, CGE.

**Junior entreprise :** Aquitaine Marketing Services.

### FORMATION

#### Diplôme de Kedge Business School programme grande école.

Diplôme visé, grade de master.

Les diplômés de Kedge Business School programme grande école peuvent se présenter directement au DSCG avec dispense des UE n° 2, 3, 5, 6, 7 pour les étudiants du parcours "audit, expertise" proposé sur le campus de Marseille.

**Spécialisations en 2<sup>e</sup> et 3<sup>e</sup> années à Bordeaux et à Marseille :** 12 cours électifs à choisir parmi 40 cours libres et les cours des parcours orientés ; doubles diplômes avec les MSc de Kedge BS ; finance ; marketing ; Leadership and Change Management. **Parcours à Bordeaux :** audit expertise et contrôle de gestion ; achats ; Arts and Creative Industries Management ; Business connecté ; Digital Management ; Supply Chain. **Parcours à Marseille :** audit, expertise ; Brand and Luxury Management ; Entertainment and Media ; Health Management ; Innovation and Entrepreneurship ; International Business and Geostrategy.

**Double diplômes français avec :** Centre régional de formation professionnelle des avocats - Aliénor (Bordeaux) ; Institut supérieur d'agriculture et d'agroalimentaire de Lyon (ISARA) ; Institut supérieur de l'électronique et du numérique (Toulon) ; Polytech Marseille.

**Effectif total :** 5 567 étudiants.

**Coût total scolarité :** 37 000 € en 2018-2019.

**Elèves boursiers :** 9,5 %.

**Langues :** allemand, anglais, espagnol.

**Cours en langues étrangères :** 30 % en anglais en 1<sup>re</sup> année ; 100 % en anglais ou espagnol possible pour les spécialisations de 2<sup>e</sup> et 3<sup>e</sup> années ; 100 % du cursus en anglais possible dans le cadre de l'English track.

**Stages :** 8 à 24 mois en France ou à l'étranger.

### ADMISSION

#### En 1<sup>re</sup> année

› **Ericome après classes prépas économiques et commerciales ou littéraires.** 600 places en 2018 pour Bordeaux et Marseille dont 30 via les concours BEL et BLSES.

En 2017 : 640 intégrés.

› **Tremplin 1 avec bac + 2.** 300 places en 2018 pour Bordeaux et Marseille.

En 2017 : 365 intégrés.

**Profil intégrés :** DUT (175), L2 (105), BTS (48), autres (37).

#### En 2<sup>e</sup> année

› **Tremplin 2 avec bac + 3/4.** 460 places en 2018 pour Bordeaux et Marseille.

En 2017 : 584 intégrés.

**Profil intégrés :** L3 (318), bachelor (176), M1 (22), autres (68).

### INTERNATIONAL

**Séjours d'études à l'étranger :** Elèves concernés : NC.

**Durée des échanges :** 18 mois.

**Double diplôme :** 15. Elèves concernés : NC.

**Elèves étrangers :** 23 %, **professeurs étrangers :** 44 %.

### RELATIONS ÉCOLE-ENTREPRISES

**Apprentissage :** possible en 2<sup>e</sup> et/ou 3<sup>e</sup> année, 150 places offertes à Bordeaux et 150 places à Marseille.

**Année de césure :** facultative.

**Chaires :** achats durables et socialement responsables • bien-être et travail • Business as Unusual • Business in a Connected World • Finance Revisited • Responsible Purchasing.

### DÉBOUCHÉS

**Secteurs :** NC.

**Fonctions :** commercial (18 %), marketing (15,6 %), administration-gestion-finance-comptabilité (11,3 %), études-conseil et expertise (10,9 %), audit (8,9 %), achats-approvisionnements-logistique (5,6 %), communication (4,6 %), direction générale (4,6 %), ressources humaines (4,3 %), maîtrise d'ouvrage (1,7 %), autres (14,5 %).

**Elèves embauchés à l'étranger :** NC.

**Temps d'accès au 1<sup>er</sup> emploi :** dès l'obtention du diplôme (78 %), 4 mois (22 %).

**Salaires annuels brut moyen à l'embauche :** 38 000 € en 2017.

### AUTRES FORMATIONS

La liste exhaustive des formations de l'établissement est sur [www.onisep.fr](http://www.onisep.fr).

Lire aussi la fiche de l'établissement dans la partie "Ecoles reconnues et formations visées vers un bac + 3".

**KEDGE-EBP  
INTERNATIONAL****V M BAC + 5 ANS D'ÉTUDES****Kedge Business School - programme EBP international**

Campus de Bordeaux, Domaine de Raba, 680 cours de la Libération,  
33405 Talence Cedex, 05 56 84 55 55, www.kedge.edu,  
postbac.int@kedgebs.com

Statut : privé reconnu.

Accréditations : AACSB, AMBA, EQUIS.

Junior entreprise : Aquitaine Marketing Services.

**FORMATION****Diplôme de l'École multinationale des affaires.**

Diplôme visé, grade de master.

4 parcours possibles en 5<sup>e</sup> année : **double diplôme international (bachelor + master international + diplôme visé EBP)**, 4 spécialisations possibles : finance ; marketing ; Global Management ; Purchasing & Supply Chain. **Business international (bachelor international + diplômé visé EBP) avec spécialisations sur une zone géographique** : Chine ; Afrique. **double diplôme MSc (bachelor + MSc + diplôme visé EBP)** : finance (Corporate Finance) (Marseille) ; management maritime et transport (Marseille) ; Marketing (Brand management ou Business Development) (Marseille) ; Purchasing and Innovation Management (Bordeaux) ; Supply Chain (Bordeaux) ; Wine and Spirit Management (Bordeaux). **entrepreneurial international (bachelor international + diplôme visé EBP)** : intégrer la Business Nursery en semestre 9 pour développer son projet d'entreprise.

Effectif total : 1156 étudiants.

Coût total scolarité : 53 500 € en 2018-2019.

Elèves boursiers : NC.

Langues : allemand, anglais, chinois, espagnol.

Cours en langues étrangères : 30 % en 1<sup>re</sup> année, 50 % au 3<sup>e</sup> semestre, 100 % au 4<sup>e</sup> semestre, 100 % aux 7<sup>e</sup>, 8<sup>e</sup> et 9<sup>e</sup> semestres, et 70 % au 10<sup>e</sup> semestre.

Stages : 18 mois dont 12 mois à l'étranger.

**ADMISSION****En 1<sup>re</sup> année**» **Sésame avec bac.** 230 places en 2018.

En 2017 : 2 649 candidats, 254 intégrés.

Profil intégrés : bac ES (62 %), bac S (33 %), bac STMG (2 %), bac L (1 %), bac étranger (2 %).

**INTERNATIONAL**

Séjours d'études à l'étranger : Elèves concernés : 100 %.

Durée des échanges : 2 ans.

Double diplôme : 16. Elèves concernés : 100 %.

Elèves étrangers : 23 %, professeurs étrangers : 44 %.

**RELATIONS ÉCOLE-ENTREPRISES**

Chaires : bien-être et travail • Business as Unusual • Business in a Connected World • Finance Revisited • Responsable Purchasing.

**DÉBOUCHÉS**

Secteurs : administration-gestion-comptabilité (16 %), commercial et ventes (16 %), marketing-web marketing-commerce en ligne (16 %), études-conseil (11,5 %), banque-finance-assurances (9 %), communication-médias-publicité (9 %), ressources humaines (7 %), audit (5 %), achats-Supply Chain (4,5 %), autres (6 %).

Fonctions : non défini.

Elèves embauchés à l'étranger : NC.

Temps d'accès au 1<sup>er</sup> emploi : dès l'obtention du diplôme (60 %).

Salaire annuel brut moyen à l'embauche : 33 000 € en 2017.

**KEDGE-INTERNATIONAL  
BBA****V M BAC + 4 ANS D'ÉTUDES****Kedge Business School - programme International BBA (ex-Cesemed)**

Campus de Marseille, Domaine de Luminy, Rue Antoine Bourdelle, BP 921,  
13288 Marseille Cedex 09, 04 91 82 78 00, www.kedge.edu, info@kedgebs.com

Statut : privé reconnu.

Accréditations : AACSB, AMBA, EQUIS, CGE.

Junior entreprise : Marketing Méditerranée.

**FORMATION****Diplôme de gestion et commerce international (programme International BBA).**

Diplôme visé.

Majeures possibles en 2<sup>e</sup> année : Brand Management ; Chinese Track ; Financial Trading ; Web Digital Strategy. **2 parcours possibles en 3<sup>e</sup> et 4<sup>e</sup> années** : cursus de 2 ans en France et 2 ans à l'étranger dans un même pays avec obtention d'un double diplôme ; cursus de 2 ans en France et 2 ans dans 2 pays différents avec obtention du diplôme français uniquement.

Effectif total : 420 étudiants.

Coût total scolarité : 36 000 € en 2018-2019.

Elèves boursiers : NC.

Langues : allemand, anglais, arabe, chinois, espagnol, français langue étrangère, italien, russe.

Cours en langues étrangères : 50 % en 1<sup>re</sup> et 2<sup>e</sup> années, 100 % en 3<sup>e</sup> et 4<sup>e</sup> années ; 100 % en anglais possible dès la 1<sup>re</sup> année.

Stages : 12 mois dont 6 mois à l'étranger.

**ADMISSION****En 1<sup>re</sup> année**» **Sésame avec bac.** 180 places en 2018.» **Concours propre avec bac étranger.** 50 places en 2018.**En 3<sup>e</sup> année**» **Dossier et entretien avec bac + 2 à dominante gestion.**

5 places en 2018.

**INTERNATIONAL**

Séjours d'études à l'étranger : Elèves concernés : 100 %.

Durée des échanges : 2 ans.

Double diplôme : 12. Elèves concernés : 100 %.

Elèves étrangers : 25 %, professeurs étrangers : 44 %.

**RELATIONS ÉCOLE-ENTREPRISES**

Chaires : achats durables et socialement responsables • finance autrement.

**DÉBOUCHÉS**

Secteurs : marketing (28 %), commerce-achats (21 %), études et conseil (13 %), direction générale et management (10 %), finance (10 %), communication (7 %), ressources humaines (7 %), autres (4 %)

(promotion 2016).

Fonctions : NC.

Elèves embauchés à l'étranger : 70 %.

Temps d'accès au 1<sup>er</sup> emploi : 4 mois (90 %), plus de 4 mois (10 %).

Salaire annuel brut moyen à l'embauche : 33 000 € en France en 2016.

**KEDGE-MSC****V M BAC + 2 + 3 ANS D'ÉTUDES****Kedge Business School**

Campus de Toulon, la Grande Tourrache, 450 avenue François Arago,  
CS 30599, 83078 Toulon Cedex 09, 04 94 91 82 50, kedge.edu,  
inge.affaires@kedgebs.com

Statut : privé reconnu.

Accréditations : AACSB, EQUIS, CGE.

Junior entreprise : Marketing Méditerranée Toulon.

**FORMATION****Diplôme du programme ingénieur d'affaires.**

Diplôme visé, label de la Conférence des grandes écoles.

Spécialisations : achats industriels internationaux ; Business Development ; Services B to B ; Innovation and Design thinking.

Doubles diplômes français avec : Kedge Design School.

Effectif total : 250 étudiants.

Coût total scolarité : 24 400 € en 2018-2019.

Elèves boursiers : NC.

Langues : anglais.

Cours en langues étrangères : 34 % en anglais en 2<sup>e</sup> annéeet 60 % en 3<sup>e</sup> année.

Stages : 34 semaines en France ou à l'étranger.

**ADMISSION****En 1<sup>re</sup> année**» **Concours propre avec bac + 2 scientifique ou technologique.** 60 places en 2018.

En 2017 : 57 intégrés.

Profil intégrés : DUT (81 %), autres (19 %).

**En 2<sup>e</sup> année**» **Concours propre avec bac + 3/4 scientifique, technologique ou technico-commercial.** 60 places en 2018.

En 2017 : 59 intégrés.

Profil intégrés : licence professionnelle (50 %), bachelor (28 %), autres (22 %).

**En 3<sup>e</sup> année**» **Concours propre avec bac + 4/5 scientifique, technologique ou double compétence technologique et commerciale.** 20 places en 2018.

En 2017 : 7 intégrés.

Profil intégrés : master (48 %), diplôme d'école d'ingénieur (31 %), autres (21 %).



## LES ÉCOLES EN FICHES I VERS UN BAC + 4/5 (suite)

### INTERNATIONAL

**Séjours d'études à l'étranger :** Elèves concernés : 35 % en 1<sup>re</sup> année, 8 % en 2<sup>e</sup> année. Durée des échanges : 6 mois à 1 an.  
**Elèves étrangers :** 11 %, **professeurs étrangers :** 35 %.

### RELATIONS ÉCOLE-ENTREPRISES

**Apprentissage :** possible en 2<sup>e</sup> et 3<sup>e</sup> années, 50 % d'élèves apprentis en 2<sup>e</sup> année et 51 % en 3<sup>e</sup> année.  
**Contrat de professionnalisation :** possible en 2<sup>e</sup> et 3<sup>e</sup> année, 25 % d'élèves en contrat de professionnalisation en 2<sup>e</sup> année, 35 % en 3<sup>e</sup> année.  
**Année de césure :** facultative.  
**Chaires :** achats responsables • développement durable.

### DÉBOUCHÉS

**Secteurs :** industrie électrique (14 %), énergie-environnement (13 %), industrie de la défense (11 %), aéronautique (11 %), ingénierie technologique (10 %), services et ingénierie informatique (8 %), télécoms réseaux (8 %), BTP-génie civil (6 %), industrie mécanique (6 %), autres (13 %).  
**Fonctions :** ingénieur d'affaires (45 %), responsable commerciale (13 %), acheteur industriel (12 %), chef de projet (9 %), chef de produit (8 %), consultant (7 %), chef d'entreprise (3 %), autres (3 %).  
**Elèves embauchés à l'étranger :** 18 %.  
**Temps d'accès au 1<sup>er</sup> emploi :** 3 mois.  
**Salaire annuel brut moyen à l'embauche :** 38 100 € en 2017.

### AUTRES FORMATIONS

La liste exhaustive des formations de l'établissement est sur [www.onisep.fr](http://www.onisep.fr).  
**Lire aussi** la fiche de l'établissement dans la partie "Ecoles reconnues et formations visées vers un bac + 3".

### LA ROCHELLE BS

**M BAC + 2 + 3 ANS D'ÉTUDES**

#### La Rochelle Business School - Groupe Sup de Co La Rochelle

Les Minimes, 102 rue de Coureilles, 17024 La Rochelle Cedex 01, 05 16 59 05 30, [www.esc-larochelle.fr](http://www.esc-larochelle.fr), [com@esc-larochelle.fr](mailto:com@esc-larochelle.fr)

**Statut :** privé reconnu.

**Accréditations :** AACSB, EPAS, CGE.

**Junior entreprise :** La Rochelle Actions.

### FORMATION

#### Diplôme de l'École supérieure de commerce de La Rochelle.

Diplôme visé, grade de master.

Les diplômés du Groupe Sup de Co La Rochelle peuvent se présenter directement au DSCG avec dispense des UE n° 3-6-7 pour les étudiants de la filière expertise comptable.

**Parcours spécifiques :** double diplôme Master of Science ; English Track (enseignement 100 % en anglais dès la 1<sup>re</sup> année) ; entrepreneuriat ; expertise comptable (préparation au DSCG et possibilité de double diplôme avec l'Université du Littoral) ; international dans un établissement partenaire étranger (possibilité de double diplôme). Spécialisations en 3<sup>e</sup> année : achats et logistique (alternance possible) ; contrôle de gestion (alternance possible) ; E-Business ; entrepreneuriat ; gestion des ressources humaines (alternance possible) ; International Corporate Finance (en anglais) ; International Project Management (en anglais) ; marketing et management de la force de vente (alternance possible) ; marketing et management des marques (en anglais, alternance possible). Spécialisations avec double diplôme Master of Science en 3<sup>e</sup> année : audit-conseil et contrôle (alternance possible) ; banque-assurances, gestion du patrimoine et immobilier (alternance uniquement) ; Destination Management ; entrepreneuriat digital et création d'entreprises innovantes ; ingénieur d'affaires (en partenariat avec l'EIGSI) ; International Event Management (en anglais, alternance possible) ; International Hospitality Management (en anglais, alternance possible) ; Luxury Marketing and Customer Experience (en anglais) ; marketing digital et stratégies collaboratives (alternance possible) ; stratégies du développement durable, RSE et environnement (alternance possible).

**Doubles diplômes français avec :** École d'ingénieurs en génie des systèmes industriels ; Institut d'administration des entreprises de Poitiers ; Université d'Angers ; Université du Littoral Côte d'Opale.

**Effectif total :** 1 359 étudiants.

**Coût total scolarité :** 31 100 € en 2018-2019.

**Elèves boursiers :** 18 %.

**Langues :** allemand, anglais, arabe, chinois, espagnol, italien, japonais, portugais, russe.

**Cours en langues étrangères :** 130 % en anglais en 1<sup>re</sup> année, entre 30 et 50 % en 2<sup>e</sup> année, 100 % du cursus en anglais possible dès la 1<sup>re</sup> année.

**Stages :** 9 mois dont 3 mois à l'étranger.

### ADMISSION

#### En 1<sup>re</sup> année

› **BCE après classes préparatoires.** 105 places en 2018.

En 2017 : 99 intégrés.

› **Passerelle 1 avec bac + 2.** 200 places en 2018.

En 2017 : 149 intégrés.

› **Concours propre avec bac + 2 étranger.** 50 places en 2018.

En 2017 : 24 intégrés.

#### En 2<sup>e</sup> année

› **Passerelle 2 avec bac + 3/4.** 110 places en 2018.

En 2017 : 66 intégrés.

### INTERNATIONAL

**Séjours d'études à l'étranger :** Elèves concernés : 68 %.

**Durée des échanges :** 6 à 12 mois.

**Double diplôme :** 7. Elèves concernés : 5 %.

**Elèves étrangers :** 22 %, **professeurs étrangers :** 41 %.

### RELATIONS ÉCOLE-ENTREPRISES

**Apprentissage :** possible en 2<sup>e</sup> et 3<sup>e</sup> années.

**Alternance sous statut scolaire :** possible en 2<sup>e</sup> et 3<sup>e</sup> années.

**Année de césure :** facultative.

**Chaires :** diversité • performance globale • responsabilité sociétale des entreprises et norme ISO 26000 • transition énergétique • transport et développement durable.

### DÉBOUCHÉS

**Secteurs :** industrie (20 %), commerce (16 %), études et conseil (13 %), finance-banque-assurance (11 %), technologies de l'information et de la communication (10 %), services aux entreprises (9 %), immobilier, tourisme et événementiel (8 %), énergie (3 %), BTP (2 %), transport (2 %), enseignement, formation (1 %), autres (5 %).

**Fonctions :** commercial (29 %), communication, marketing et événementiel (22 %), administration, gestion, finance, audit et comptabilité (16 %), achat, approvisionnement et logistique (12 %), ressources humaines (11 %), études, conseil et expertise (4 %), recherche et développement, développement produit (2 %), systèmes d'information (2 %), direction générale (1 %), autres (1 %).

**Elèves embauchés à l'étranger :** 15 %.

**Temps d'accès au 1<sup>er</sup> emploi :** dès l'obtention du diplôme (55 %), 3 mois (32 %), 6 mois (12 %), plus de 6 mois (1 %).

### AUTRES FORMATIONS

La liste exhaustive des formations de l'établissement est sur [www.onisep.fr](http://www.onisep.fr).  
**Lire aussi** la fiche de l'établissement dans les parties "Ecoles reconnues et formations visées vers un bac + 3" et "Ecoles reconnues et formations non visées vers un bac + 3/4/5".

### LA ROCHELLE BS - BBA

**M BAC + 4 ANS D'ÉTUDES**

#### La Rochelle Business School - programme BBA IECG - Groupe Sup de Co La Rochelle

Les Minimes, 102 rue de Coureilles, 17024 Rochelle (La) Cedex 01, 05 46 51 77 00, [www.esc-larochelle.fr](http://www.esc-larochelle.fr), [com@esc-larochelle.fr](mailto:com@esc-larochelle.fr)

**Statut :** privé reconnu.

**Accréditations :** AACSB, EPAS.

**Junior entreprise :** La Rochelle Actions.

### FORMATION

#### Diplôme de l'Institut européen de commerce et de gestion (programme BBA).

Diplôme visé.

**Spécialisations en 4<sup>e</sup> année :** Finance ; Human Resources Business Partner ; International Sales ; Luxury Management ; Social Entrepreneurship Economy ; Supply Chain Management.

**Effectif total :** 646 étudiants.

**Coût total scolarité :** 36 000 € en 2018-2019.

**Elèves boursiers :** NC.

**Langues :** allemand, anglais, chinois, espagnol, français langue étrangère, italien, japonais, portugais, russe.

**Cours en langues étrangères :** 100 % du cursus en anglais possible dès la 1<sup>re</sup> année, 100 % du cursus en allemand, anglais ou espagnol possible selon l'université d'échange en 3<sup>e</sup> année.

**Stages :** 14 mois dont 12 mois à l'étranger.

### ADMISSION

#### En 1<sup>re</sup> année

› **Sésame avec bac.** 120 places en 2018.

En 2017 : 1 017 candidats, 442 admis, 105 intégrés.

Profil intégrés : bac ES (60 %), bac S (30 %), bac STMG (8 %), bac L (2 %).

› **Concours propre avec bac étranger.** 20 places en 2018.

En 2017 : 30 candidats, 12 intégrés.

#### En 2<sup>e</sup> année

› **Concours propre avec bac + 1.** 20 places en 2018.

En 2017 : 22 intégrés.

› Concours propre avec bac + 1 étranger. 5 places en 2018.  
En 2017 : 3 intégrés.

### En 3<sup>e</sup> année

› **Concours propre avec bac + 2**. 15 places en 2018.  
En 2017 : 12 intégrés.

### INTERNATIONAL

Séjours d'études à l'étranger : Elèves concernés : 100 %.  
Durée des échanges : 1 an.  
Double diplôme : 14. Elèves concernés : 78 %.  
Elèves étrangers : 36 %, professeurs étrangers : 44 %.

### RELATIONS ÉCOLE-ENTREPRISES

Alternance sous statut scolaire : possible en 4<sup>e</sup> année.  
Contrat de professionnalisation : possible en 4<sup>e</sup> année.  
Année de césure : facultative.  
Chaires : diversité • performance globale • responsabilité sociétale des entreprises et norme ISO 26000 • transition énergétique • transport et développement durable.

### DÉBOUCHÉS

Secteurs : technologies de l'information et de la communication (19 %), tourisme (15 %), commerce-distribution (13 %), communication-publicité (9 %), banque-assurance-finances (7 %), industrie agroalimentaire (6 %), industrie des transports (6 %), services aux entreprises (6 %), autres (19 %).  
Fonctions : commercial (27 %), marketing (23 %), communication (12 %), direction générale (10 %), études-conseil (9 %), achat (10 %), autres (9 %).  
Elèves embauchés à l'étranger : 50 %.  
Temps d'accès au 1<sup>er</sup> emploi : dès l'obtention du diplôme (41 %), 6 mois (59 %).  
Salaire annuel brut moyen à l'embauche : 33 500 € en France et 39 000 € à l'étranger en 2017.

## MONTPELLIER BS **BAC + 2 + 3 ANS D'ÉTUDES**

### Montpellier Business School

2300 avenue des Moulins, 34185 Montpellier Cedex 04, 04 67 10 25 00,  
www.montpellier-bs.com, direction.generale@montpellier-bs.com

Statut : privé reconnu.

Accréditations : AACSB, AMBA, EPAS, CGE.

Junior entreprise : Job'Serv.

### FORMATION

#### Diplôme de l'École supérieure de commerce de Montpellier.

Diplôme visé, grade de master.

Parcours en 3<sup>e</sup> année en rythme continu : Financial Management ; International Business Model Developer ; Marketing Management ; double diplôme (permet d'obtenir un diplôme national de master en partenariat avec l'université de Montpellier (27 masters au choix), un MBA ou master étranger (36 diplômes proposés)). Parcours en 3<sup>e</sup> année en rythme alternant : contrôle de gestion ; double diplôme (permet d'obtenir un diplôme national de master en partenariat avec l'université de Montpellier (27 masters au choix), un MBA ou master étranger (36 diplômes proposés)) : économie sociale et solidaire ; International Business Model Developer ; management des achats et de la supply chain (options management des achats ou supply chain) ; management durable des ressources humaines et de la diversité (options consultant en recrutement ou développement des ressources humaines) ; marketing (options marketing opérationnel, marketing institutionnel ou excellence à la française : luxe et industries de pointe) ; marketing digital (options stratégie e-commerce et marketing internet ou présence digitale et communication en ligne) ; métiers de la banque et de la finance (options credit management, finance de marché ou métiers de la banque) ; métiers du conseil (options conseil en management ou consultant en environnement numérique) ; négociation (options commerce international des vins, commercial en environnement numérique, négociation et management interculturel, ou excellence à la française : luxe et industries de pointe) ; start up : création, innovation, leadership.

Doubles diplômes français avec : Université Montpellier.

Effectif total : 2 140 étudiants.

Coût total scolarité : 22 800 € en 2018-2019.

Elèves boursiers : 40 %.

Langues : allemand, anglais, chinois, espagnol, italien.

Cours en langues étrangères : 100 % en anglais possible pour l'ensemble du cursus.

Stages : 21 mois dont 3 mois minimum à l'étranger.

### ADMISSION

#### En 1<sup>re</sup> année

› **BCE après classes préparatoires**. 260 places en 2018.

En 2017 : 5 902 candidats, 2 095 admis, 255 intégrés.

Profil intégrés : option technologique (114), option économique (77), option scientifique (53), classes prépas littéraires (3), autres (8 %).

› **Concours propre réservé aux sportifs de haut niveau**. 5 places en 2018.

En 2017 : 4 candidats, 0 admis, 0 intégré.

› **Concours propre avec bac + 2 obtenu en alternance**. 30 places en 2018.

En 2017 : 117 candidats, 44 admis, 31 intégrés.

Profil intégrés : BTS (50 %), DUT (27 %), L2 (3 %), autres (20 %).

› **Passerelle 1 avec bac + 2**. 180 places en 2018.

En 2017 : 3 354 candidats, 1 236 admis, 256 intégrés.

Profil intégrés : DUT (64 %), BTS (22 %), L2 (8 %), autres (6 %).

### En 2<sup>e</sup> année

› **Passerelle 2 avec bac + 3/4**. 150 places en 2018.

En 2017 : 3 593 candidats, 1 112 admis, 206 intégrés.

Profil intégrés : diplôme bac + 3 (94 %), diplôme bac + 4 (6 %).

### INTERNATIONAL

Séjours d'études à l'étranger : Elèves concernés : 100 %.

Durée des échanges : 1 à 2 ans.

Double diplôme : 66. Elèves concernés : 34 %.

Elèves étrangers : 35 %, professeurs étrangers : 54 %.

### RELATIONS ÉCOLE-ENTREPRISES

Apprentissage : possible dès la 1<sup>re</sup> ou 2<sup>e</sup> année, obligatoire en 3<sup>e</sup> année (apprentissage ou contrat de professionnalisation).

Contrat de professionnalisation : possible dès la 1<sup>re</sup> ou 2<sup>e</sup> année, obligatoire en 3<sup>e</sup> année (contrat de professionnalisation ou apprentissage).

Année de césure : obligatoire.

Chaires : innovation managériale • entrepreneuriat • lean management.

### DÉBOUCHÉS

Secteurs : industrie (31 %), commerce-distribution (16 %), conseil-audit-bureaux d'études (14 %), technologie et industrie informatique (12 %), banque-assurance-finance (10 %), communication-marketing (5 %), autres (12 %).

Fonctions : commercial-vente (30 %), marketing-communication (16 %), administration-gestion-finance-comptabilité (15 %), conseil-consultant (14 %), achat, approvisionnements, logistique (9 %), gestion-administrative-organisation (7 %), ressources humaines (9 %).

Elèves embauchés à l'étranger : 20 %.

Temps d'accès au 1<sup>er</sup> emploi : dès l'obtention du diplôme (77 %), 3 mois (23 %).

Salaire annuel brut moyen à l'embauche : 39 410 € en 2017.

### AUTRES FORMATIONS

La liste exhaustive des formations de l'établissement est sur [www.onisep.fr](http://www.onisep.fr). Lire aussi la fiche de l'établissement dans la partie "Ecoles reconnues et formations non visées vers un bac + 3/4/5".

## NEOMA **BAC + 2 + 3 ANS D'ÉTUDES**

### Neoma Business School

Campus de Reims, 59 rue Pierre Taittinger, BP 302, 51061 Reims Cedex, 03 26 77 47 47

Campus de Rouen, 1 rue du Maréchal Juin, BP 215, 76825 Mont-Saint-Aignan Cedex, 02 32 82 57 00, [www.neoma-bs.fr](http://www.neoma-bs.fr), [infospg@neoma-bs.fr](mailto:infospg@neoma-bs.fr)

Statut : privé reconnu.

Accréditations : AACSB, AMBA, EQUIS, CGE.

Junior entreprise : Altéo conseil.

### FORMATION

#### Diplôme du programme grande école de Neoma.

Diplôme visé, grade de master.

Les diplômés de Neoma peuvent se présenter directement au DSCG avec dispense des UE n°2-3-5-6-7 du DSCG pour les étudiants du parcours "conseil et audit".

Parcours spécifiques en 2<sup>e</sup> année : entrepreneuriat associatif ; conseil et audit DCSG ; Chartered Financial Analyst (CFA). Spécialisations en 3<sup>e</sup> année : Champagne and Wine Management (en anglais, Reims) ; Corporate Finance (en anglais, Reims et Rouen) ; Cultural and Creative Industries (en anglais, Rouen) ; droit et management (Rouen) ; Entrepreneurship (en anglais, Rouen et Reims) ; Financial Markets : Asset and Risk Management (en anglais, campus de Rouen) ; Human Resources and Consulting (en anglais, Reims) ; Luxury Management ; Marketing (en anglais) ; pilotage de la performance et conseil (Reims et Rouen) ; Real Estate and Wealth Management (en anglais, campus de Reims) ; Supply Chain Management and Purchasing (en anglais, Rouen).

Doubles diplômes français avec : CentraleSupélec ; Université de Reims Champagne-Ardenne (URCA) ; Université de Rouen.

Effectif total : 5 000 étudiants.

Coût total scolarité : 35 500 € en 2018-2019.

Elèves boursiers : NC.

Langues : allemand, anglais, arabe, chinois, espagnol, italien, japonais, russe.

Cours en langues étrangères : 100 % en anglais possible dès la 1<sup>re</sup> année.

Stages : 12 à 18 mois en France ou à l'étranger.

**ADMISSION****En 1<sup>re</sup> année**

› **Ericome après classes prépas économiques et commerciales ou littéraires.** 770 places en 2018 pour Reims et Rouen dont 75 places pour les étudiants issus des CPGE littéraires (BEL et BLSES).  
En 2017 : 8 107 candidats, 694 intégrés.

› **Tremplin 1 avec bac + 2.** 225 places en 2018 pour Reims et Rouen.  
En 2017 : 1 837 candidats, 225 intégrés.

**En 2<sup>e</sup> année**

› **Tremplin 2 avec bac + 3/4.** 360 places en 2018 pour Reims et Rouen.  
En 2017 : 2 407 candidats, 360 intégrés.

› **Dossier et entretien avec bac + 3 étranger.** 50 places en 2018.

**INTERNATIONAL**

**Séjours d'études à l'étranger :** Elèves concernés : 80 %.  
Durée des échanges : 6 mois.

**Double diplôme :** 20. Elèves concernés : 10 %.

**Elèves étrangers :** 30 %, **professeurs étrangers :** 56 %.

**RELATIONS ÉCOLE-ENTREPRISES**

**Apprentissage :** possible en 2<sup>e</sup> et 3<sup>e</sup> années, 700 places offertes au total pour les deux campus.

**Année de césure :** facultative.

**Chaires :** bio-économie industrielle • Institut Smart Product and Consumption (nouveaux produits intelligents) • Institut Mobis (thématiques sur la logistique) • centre de Leadership et efficacité organisationnelle • Confucius Institute for Business.

**DÉBOUCHÉS**

**Secteurs :** banque-assurance (17 %), industrie (17 %), conseil-bureau d'études (13 %), informatique-Internet-télécommunication (10 %), commerce-distribution (9 %), audit-expertise comptable (6 %), médias-arts-culture (4 %), luxe (4 %), autres (20 %).

**Fonctions :** études-conseil-expertise (24 %), marketing (18 %), finance-comptabilité-gestion (16 %), commercial-vente-export (14 %), achats-logistique (6 %), communication-publicité-digital (5 %), ressources humaines (3 %), production-services connexes (3 %), direction générale et opérationnelle (2 %), autres (9 %).

**Elèves embauchés à l'étranger :** 25 %.

**Temps d'accès au 1<sup>er</sup> emploi :** 1,5 mois.

**Salaires annuels brut moyen à l'embauche :** 42 000 € en 2017.

**AUTRES FORMATIONS**

La liste exhaustive des formations de l'établissement est sur [www.onisep.fr](http://www.onisep.fr).

Lire aussi la fiche de l'établissement dans les parties "Ecoles reconnues et formations visées vers un bac + 3" et "Ecoles reconnues et formations non visées vers un bac + 3/4/5".

**NEOMA-BBA****BAC + 4 ANS D'ÉTUDES****Neoma Business School - programme Global BBA**

Campus de Reims, 59 rue Pierre Taittinger, 302, 51061 Reims Cedex, 03 26 77 47 47

Campus de Rouen, 1 rue du Maréchal Juin, BP 2013, 76130 Mont-Saint-Aignan Cedex, 02 32 82 57 00, [www.neoma-bs.fr](http://www.neoma-bs.fr), [service.com@neoma-bs.fr](mailto:service.com@neoma-bs.fr)

**Statut :** privé reconnu.

**Accréditations :** AACSB, AMBA, EQUIS, CGE.

**Junior entreprise :** Neoma Reims conseil.

**FORMATION****Diplôme du programme de formation internationale en management (Global BBA).**

Diplôme visé.

Le Global BBA est un nouveau programme proposé sur les campus de Reims et Rouen. Il remplace le BSc in International Business.

**Spécialisations :** parcours associatif ; parcours apprentissage ; parcours entrepreneuriat ; Entrepreneurship ; Intrapreneurship and Project Management ; Sales and Business Development ; Supply Chain Management.  
**Effectif total :** étudiants.

**Coût total scolarité :** 38 800 € en 2018-2019.

**Elèves boursiers :** NC.

**Cours en langues étrangères :** 100 % en anglais possible sur l'ensemble du cursus.

**Stages :** 12 mois en France ou à l'étranger.

**ADMISSION****En 1<sup>re</sup> année**

› **Sésame avec bac.** 220 places en 2018.

**En 3<sup>e</sup> année**

› **Dossier et entretien avec bac + 3 étranger.** Places offertes non communiquées en 2018.

**INTERNATIONAL**

**Séjours d'études à l'étranger :** Elèves concernés : 100 %.

**Durée des échanges :** 6 mois à 1 an.

**Elèves étrangers :** 30.

**RELATIONS ÉCOLE-ENTREPRISES**

**Apprentissage :** possible en 3<sup>e</sup> et 4<sup>e</sup> année.

**Chaires :** bio-économie industrielle • Institut Smart Product and Consumption (nouveaux produits intelligents) • Institut Mobis (thématiques sur la logistique) • centre de Leadership et efficacité organisationnelle • Confucius Institute for Business.

**NEOMA-CESEM****BAC + 4 ANS D'ÉTUDES****Neoma Business School - programme CESEM**

Campus de Reims, 59 rue Pierre Taittinger, BP 302, 51061 Reims Cedex, 03 26 77 47 47, [www.neoma-bs.fr](http://www.neoma-bs.fr), [infoscesem@neoma-bs.fr](mailto:infoscesem@neoma-bs.fr)

**Statut :** privé reconnu.

**Accréditations :** AACSB, EQUIS, CGE.

**Junior entreprise :** Neoma Reims conseil.

**FORMATION****Diplôme d'études supérieures européennes de management.**

Diplôme visé.

**Majeures en 4<sup>e</sup> année (2 au choix) :** entrepreneuriat ; finance ; management de ressources humaines ; marketing ; Supply Chain Management.

**Effectif total :** NC.

**Coût total scolarité :** 38 800 € en 2018-2019.

**Elèves boursiers :** NC.

Le cursus comporte 2 années complètes de formation à l'étranger dans les universités partenaires. Pour les étudiants choisissant la Chine, une année supplémentaire peut être nécessaire pour l'apprentissage de la langue. Possibilité de suivre une 5<sup>e</sup> année optionnelle à l'étranger débouchant sur un Master in International Management.

**Langues :** allemand, anglais, arabe, chinois, espagnol, italien, japonais, néerlandais, portugais, russe.

**Cours en langues étrangères :** 50 % pour les années du cursus à l'étranger.

**Stages :** 12 mois dont 6 mois à l'étranger.

**ADMISSION****En 1<sup>re</sup> année**

› **Sésame avec bac.** 240 places en 2018.

En 2017 : 2 217 candidats, 245 intégrés.

**INTERNATIONAL**

**Séjours d'études à l'étranger :** Elèves concernés : 100 %.

**Durée des échanges :** 2 ans obligatoires et 2 à 3 ans pour la Chine en fonction du niveau de langue.

**Double diplôme :** 15. Elèves concernés : 100 %.

**Elèves étrangers :** 30 %, **professeurs étrangers :** 56 %.

**RELATIONS ÉCOLE-ENTREPRISES**

**Chaires :** bio-économie industrielle • Institut Smart Product and Cosumption (nouveaux produits intelligents) • Institut Mobis (thématiques sur la logistique) • centre de Leadership et efficacité organisationnelle • Confucius Institute for Business.

**DÉBOUCHÉS**

**Secteurs :** commerce-distribution (18 %), publicité-communication-média (17 %), technologies de l'information (12 %), industrie (11 %), audit-expertise comptable (11 %), banque-assurance (9 %), tourisme-hôtellerie-restauration (6 %), conseil-bureau d'études (6 %), administration (4 %), immobilier (3 %), transport-logistique (3 %).

**Fonctions :** marketing-communication-publicité (24 %), finance-comptabilité-gestion (24 %), commercial-vente-export (19 %), études-conseil-expertise (15 %), direction-direction générale (7,5 %), administration (3,5 %), ressources humaines (3 %), achats-logistique (3 %), organisation-informatique-internet (1 %).

**Elèves embauchés à l'étranger :** 90 %.

**Temps d'accès au 1<sup>er</sup> emploi :** 1,5 mois.

**Salaires annuels brut moyen à l'embauche :** 37 000 € en 2017.



**NEOMA-TEMA****V BAC + 5 ANS D'ÉTUDES****Neoma Business School - programme TEMA**

Campus de Reims, 59 rue Taittinger, BP 302, 51061 Reims, 03 26 77 47 47, [www.neoma-bs.fr](http://www.neoma-bs.fr), [service.com@neoma-bs.fr](mailto:service.com@neoma-bs.fr)

Statut : privé reconnu.

Accréditations : AACSB, EQUIS.

**FORMATION****Diplôme du programme TEMA.**

Diplôme visé.

**Spécialisations** : Digital Transformation and New Business Models ; Disruptive Marketing and New Markets.

**Doubles diplômes français avec** : École centrale de Paris.

**Effectif total** : étudiants.

**Coût total scolarité** : 45 000 € en 2018-2019.

Elèves boursiers : NC.

**Langues** : allemand, anglais, arabe, chinois, espagnol, italien, portugais.

**Cours en langues étrangères** : NC.

**Stages** : 13 mois en France ou à l'étranger.

**ADMISSION****En 1<sup>re</sup> année**

► **Concours propre avec bac**. 50 places en 2018.

En 2017 : 41 intégrés.

**Profil intégrés** : bac ES (46 %), bac S (39 %), bac STMG (10 %), bac L (3 %), bac STI2D (2 %).

**En 4<sup>e</sup> année**

► **Dossier et entretiens avec bac + 3**. Places offertes non communiquées en 2018.

**INTERNATIONAL**

**Séjours d'études à l'étranger** : Elèves concernés : NC.

Durée des échanges : 6 mois à 1 an.

**Double diplôme** : NC. Elèves concernés : NC.

Elèves étrangers : NC, professeurs étrangers : NC.

**RELATIONS ÉCOLE-ENTREPRISES**

Chaire : bio-économie industrielle.

**DÉBOUCHÉS**

**Secteurs** : études-conseil-expertise (26 %), publicité-communication-digital (14 %), marketing (14 %), direction générale (14 %), commerce-vente-export (9 %), organisation-informatique-internet (5 %), achats-logistique (5 %), autres (13 %).

**Fonctions** : conseil-bureau d'études (27 %), informatique-internet (23 %), communication-publicité (21 %), transport-logistique (9 %), chimie-cosmétique-pharmacie (5 %), automobile-équipementier (5 %), administration-association (5 %), commercial-distribution (5 %), autres (13 %).

Elèves embauchés à l'étranger : NC.

**Temps d'accès au 1<sup>er</sup> emploi** : 4 mois (83 %), plus de 4 mois (17 %).

**Salaires annuels brut moyen à l'embauche** : 38 000 € en 2017.

**PSB****V M BAC + 5 ANS D'ÉTUDES****Paris School of Business (ex-ESG)**

59 rue Nationale, 75013 Paris, 01 53 36 44 00, [www.psb.edu.paris](http://www.psb.edu.paris), [info@psb.edu.paris](mailto:info@psb.edu.paris)

Statut : privé reconnu.

Accréditations : AMBA, CEGE.

Junior entreprise : PSB Business Club.

**FORMATION****Diplôme du programme grande école de Paris School of Business.**

Diplôme visé, grade de master.

Les diplômés de Paris School of Business peuvent se présenter directement au DSCG avec dispense des UE n° 2-3-6-7 pour les étudiants de la filière comptabilité-conseil-audit.

**Spécialisations en 4<sup>e</sup> et 5<sup>e</sup> années** : Achats et Supply Chain ; Business Consulting ; comptabilité, conseil et audit ; Corporate Finance ; Data Management ; Digital Business ; entrepreneuriat ; gestion de patrimoines ; International Business (en anglais) ; International Finance (en anglais) ; management des ressources humaines et de la transformation digitale ; Luxury Management (en anglais) ; management et contrôle de gestion ; marketing et stratégies commerciales ; Marketing Strategy and Data Analytics. **Doubles diplômes français avec** : Cours Florent ; HETIC ; Istituto Marangoni ; Strate École de design ; Université Paris-Est Marne-La-Vallée.

**Effectif total** : 3 040 étudiants.

**Coût total scolarité** : 47 700 € en 2018-2019.

Elèves boursiers : 13 %.

**Langues** : allemand, anglais, chinois, espagnol.

**Cours en langues étrangères** : 10 % à 15 % en anglais ; 100 % du cursus possible en anglais les 3 premières années dans le cadre de l'International Track et 100 % en anglais pour les spécialisations International Finance, International Business, Luxury Management en 4<sup>e</sup> et 5<sup>e</sup> années.

**Stages** : 21 mois en France ou à l'étranger.

**ADMISSION****En 1<sup>re</sup> année**

► **Link**. 500 places en 2018.

En 2017 : 2 100 candidats, 1 327 admis, 545 intégrés.

**Profil intégrés** : bac ES (57 %), bac S (30 %), bac STMG (10 %), bac L (1 %), bac étranger (2 %).

**En 3<sup>e</sup> année**

► **Ambitions + avec bac + 2**. 100 places en 2018.

En 2017 : 380 candidats, 159 admis, 120 intégrés.

**Profil intégrés** : BTS (51 %), DUT (19 %), diplôme d'école de commerce (14 %), L2 (11 %), CPGE (3 %), L3 (2 %).

**En 4<sup>e</sup> année**

► **Ambitions + avec bac + 3**. 200 places en 2018.

En 2017 : 703 candidats, 426 admis, 306 intégrés.

**Profil intégrés** : diplôme d'école de commerce (44 %), L3 (39 %), licence professionnelle (12 %), M1 (2 %), M2 (1 %), autres (2 %).

**INTERNATIONAL**

**Séjours d'études à l'étranger** : Elèves concernés : 100 %.

Durée des échanges : 6 mois à 1 an.

**Double diplôme** : 40. Elèves concernés : 49 %.

Elèves étrangers : 25 %, professeurs étrangers : 34 %.

**RELATIONS ÉCOLE-ENTREPRISES**

**Apprentissage** : apprentissage possible en 4<sup>e</sup> et 5<sup>e</sup> années pour la spécialisation management et contrôle de gestion.

**Alternance sous statut scolaire** : possible en 4<sup>e</sup> pour les spécialisations comptabilité contrôle et audit, Corporate Finance, Data Management, Digital Business, gestion de patrimoine, management des ressources humaines, management et contrôle de gestion, marketing et stratégies commerciales ; possible en 5<sup>e</sup> année pour toutes les spécialisations.

**Contrat de professionnalisation** : possible en 5<sup>e</sup> année pour toutes les spécialisations.

**Année de césure** : facultative.

**Chaires** : Digital Data Design • Energy Risk Management • Entrepreneurship et Sustainable Business • New Practices for Innovation and Creativity.

**DÉBOUCHÉS**

**Secteurs** : audit-expertise comptable (16 %), finance-banque-assurance (10 %), société de conseil (8 %), commerce-distribution (7 %), luxe (6 %), communication-publicité (5 %), industrie des technologies de l'information (5 %), industrie automobile-aéronautique-ferrovière (4 %), médias-édition-art-culture (4 %), tourisme-loisir-hôtellerie-restauration (4 %), industrie agro-alimentaire (3 %), technologies de l'information (3 %), immobilier (2 %), industrie chimique-parachimique-pharmaceutique-cosmétique (2 %), bâtiment-travaux publics-construction (1 %), énergie (1 %), environnement et aménagement (1 %), métallurgie et transformation des métaux (1 %), transports (1 %), autres (16 %).

**Fonctions** : administration-gestion-finance-audit-conseil (22 %), commercial-ingénieur d'affaire (13 %), marketing (13 %), audit (11 %), études-conseil-expertise (11 %), achats-approvisionnement-logistique (7 %), direction générale (7 %), communication (3 %), réseaux-intranet-internet-télécommunications (2 %), informatique industrielle et technique (1 %), maîtrise d'ouvrage (1 %), autres (9 %).

Elèves embauchés à l'étranger : 20 %.

**Temps d'accès au 1<sup>er</sup> emploi** : 1,5 mois.

**Salaires annuels brut moyen à l'embauche** : 39 000 € en 2017.

**AUTRES FORMATIONS**

La liste exhaustive des formations de l'établissement est sur [www.onisep.fr](http://www.onisep.fr). Lire aussi la fiche de l'établissement dans la partie "Ecoles reconnues et formations visées vers un bac + 3".

**RENNES SB****V M BAC + 2 + 3 ANS D'ÉTUDES****Rennes School of Business**

2 rue Robert d'Arbrissel, CS 76522, 35065 Rennes Cedex, 02 99 54 63 63, [www.rennes-sb.fr](http://www.rennes-sb.fr), [admissions-france@rennes-sb.com](mailto:admissions-france@rennes-sb.com)

Statut : consulaire.

Accréditations : AACSB, AMBA, EQUIS.

Junior entreprise : Bretagne Conseil.

**FORMATION****Diplôme de l'École supérieure de commerce de Rennes.**

Diplôme visé, grade de master.

Les diplômés de Rennes Business School peuvent se présenter directement au DSCG avec dispense des UE n° 2-3-7 pour les étudiants de la spécialisation audit et expertise comptable.

**Spécialisations en 3<sup>e</sup> année :** Creative Project Management, Culture and Design (en partenariat avec l'EESAB) ; Data and Business Analytics ; Digital Marketing and Communication ; Innovation and Entrepreneurship (en partenariat avec l'INSA Rennes) ; International Accounting ; International Business Negotiation ; International Marketing ; International and European Business (en partenariat avec l'EM Strasbourg) ; International Human Resources Management ; International Finance ; International Financial Markets Analysis ; International Luxury and Brand Management ; Management Control and Auditing ; Management et gestion publics (en partenariat avec l'EM Strasbourg) ; Sport Leisure and Tourism Management ; Supply Chain Management ; Sustainable Management and Eco-innovation (en partenariat avec l'EM). **parcours international au choix :** parcours "3 zones" international ; parcours double diplôme à l'étranger. **parcours en alternance :** banque-assurance, négoce-distribution, IT Business Management, responsable de projets innovants, entrepreneuriat-Start'Up : creation, Innovation, Leadership (en partenariat avec Montpellier Business School), stratégie et management de projet-métiers du conseil (en partenariat avec Montpellier Business School), audit et expertise comptable (préparation au DSCG).

**Doubles diplômes français avec :** École européenne supérieure d'art de Bretagne ; École des métiers de l'environnement ; EM Strasbourg - IEP ; Institut national des sciences appliquées (INSA) Rennes.

**Effectif total :** 2 460 étudiants.

**Coût total scolarité :** 32 400 € en 2018-2019.

**Elèves boursiers :** 24 %.

**Langues :** allemand, anglais, arabe, chinois, coréen, espagnol, italien, japonais, portugais, russe.

**Cours en langues étrangères :** 100 % en anglais dès la 1<sup>re</sup> année.

**Stages :** 36 semaines dont 10 semaines à l'étranger.

**ADMISSION****En 1<sup>re</sup> année**

› **BCE après classes préparatoires.** 305 places en 2018.

En 2017 : 5 902 candidats, 305 intégrés.

› **Passerelle 1 avec bac + 2.** 170 places en 2018.

En 2017 : 3 382 candidats, 1 262 admis, 189 intégrés.

**En 2<sup>e</sup> année**

› **Passerelle 2 avec bac + 3/4.** 230 places en 2018.

En 2017 : 3 612 candidats, 1 234 admis, 231 intégrés.

**INTERNATIONAL**

**Séjours d'études à l'étranger :** Elèves concernés : 100 %.

**Durée des échanges :** 6 mois minimum obligatoires.

**Double diplôme :** 22. Elèves concernés : NC.

**Elèves étrangers :** 53 %, **professeurs étrangers :** 91 %.

**RELATIONS ÉCOLE-ENTREPRISES**

**Apprentissage :** possible en 2<sup>e</sup> et 3<sup>e</sup> années ou uniquement en 3<sup>e</sup> année.

**Alternance sous statut scolaire :** possible en 3<sup>e</sup> année pour le parcours audit et expertise comptable.

**Contrat de professionnalisation :** possible en 3<sup>e</sup> année pour les parcours banque-assurance, négoce-distribution, IT Business Management.

**Année de césure :** facultative.

**DÉBOUCHÉS**

**Secteurs :** industrie (21 %), luxe (14 %), commerce-transport (12 %), activités financières et immobilières (14 %), activités juridiques et comptables-conseil (11 %), autres activités de service (20 %), autres (8 %).

**Fonctions :** marketing-publicité-communication (37 %), commercial-vente (22 %), gestion-finance-administration (13 %), ressources humaines (7 %), direction (5 %), informatique-télécommunications-multimédia-réseaux (4 %), production-achats-services logistique (3 %), organisation et qualité (2 %), études et recherche techniques (1 %), autres (6 %).

**Elèves embauchés à l'étranger :** 32 %.

**Temps d'accès au 1<sup>er</sup> emploi :** dès l'obtention du diplôme (72 %), 3 mois (24 %), 6 mois (4 %).

**Salaires annuels brut moyen à l'embauche :** 39 877 € en 2017.

**AUTRES FORMATIONS**

La liste exhaustive des formations de l'établissement est sur [www.onisep.fr](http://www.onisep.fr).

Lire aussi la fiche de l'établissement dans la partie "Ecoles reconnues et formations visées vers un bac + 3".

**SCBS TROYES****M BAC + 2 + 3 ANS D'ÉTUDES****South Champagne Business School - Groupe ESC Troyes**

217 avenue Pierre Brossolette, CS 20710, 10002 Troyes Cedex, 03 25 71 22 22, [www.scbs-education.com](http://www.scbs-education.com), [scbs@get-mail.fr](mailto:scbs@get-mail.fr)

**Statut :** privé reconnu.

**Accréditation :** CGE.

**Junior entreprise :** Get Junior.

**FORMATION****Diplôme de l'École supérieure de commerce de Troyes.**

Diplôme visé, grade de master.

**Majeures en 3<sup>e</sup> année :** Audit and Management Control ; Corporate Financial Management ; Digital Marketing and Social Media ; Event and Sports Marketing ; Global Human Resources Management ; Innovation, création et entrepreneuriat (permet d'obtenir un MSc de l'EPF-école d'ingénieurs de Troyes en double diplôme) ; Luxury Product Marketing ; Managing Organization in a Digital World ; Marketing and International Business Development ; Marketing and Sales Management ; Strategic Design Management ; Supply Chain Management.

**Doubles diplômes français avec :** Université de technologie de Troyes ; EPF-école d'ingénieurs de Troyes.

**Effectif total :** 591 étudiants.

**Coût total scolarité :** 25 500 € en 2018-2019.

**Elèves boursiers :** 23 %.

**Langues :** allemand, anglais, espagnol, italien.

**Cours en langues étrangères :** 50 à 100 % en 2<sup>e</sup> année, 100 % en 3<sup>e</sup> année.

**Stages :** 10 à 14 mois en France ou à l'étranger.

**ADMISSION****En 1<sup>re</sup> année**

› **BCE après classes préparatoires.** 55 places en 2018.

En 2017 : 1 864 candidats, 393 admis, 24 intégrés.

**Profil intégrés :** option technologique (54 %), option économique (29 %), option scientifique (17 %).

› **Passerelle 1 avec bac + 2.** 110 places en 2018.

En 2017 : 3 062 candidats, 34 intégrés.

**Profil intégrés :** BTS (58 %), DUT (38 %), L2 (4 %).

**En 2<sup>e</sup> année**

› **Passerelle 2 avec bac + 3/4.** 125 places en 2018.

En 2017 : 3 235 candidats, 22 intégrés.

**Profil intégrés :** L3 (68 %), bachelor (28 %), autres (4 %).

› **Concours TISA avec bac + 3 étranger.** 40 places en 2018.

En 2017 : 25 candidats, 12 intégrés.

**INTERNATIONAL**

**Séjours d'études à l'étranger :** Elèves concernés : 100 %.

**Durée des échanges :** 6 mois à 1 an.

**Double diplôme :** 12. Elèves concernés : 7 %.

**Elèves étrangers :** 25 %, **professeurs étrangers :** 30 %.

**RELATIONS ÉCOLE-ENTREPRISES**

**Apprentissage :** possible en 2<sup>e</sup> et 3<sup>e</sup> années, 60 places offertes.

**Contrat de professionnalisation :** possible en 2<sup>e</sup> et 3<sup>e</sup> années, 100 places offertes.

**Année de césure :** facultative.

**Chaire :** innovation et entrepreneuriat.

**DÉBOUCHÉS**

**Secteurs :** industrie (17 %), commerce-distribution (16 %), banque-assurance (14 %), audit-conseil (13 %), TIC (11 %), communication (4 %), autres (25 %).

**Fonctions :** commercial (26 %), administration-gestion-comptabilité (14 %), études-conseil (14 %), marketing (13 %), ressources humaines (10 %), communication (8 %), direction générale (7 %), achats-logistique (3 %), audit (2 %), autres (3 %).

**Elèves embauchés à l'étranger :** 14 %.

**Temps d'accès au 1<sup>er</sup> emploi :** dès l'obtention du diplôme (59 %), moins de 2 mois (19 %), de 2 à 4 mois (15 %), plus de 4 mois (7 %).

**Salaires annuels brut moyen à l'embauche :** 33 500 € en 2017.

**AUTRES FORMATIONS**

La liste exhaustive des formations de l'établissement est sur [www.onisep.fr](http://www.onisep.fr).

Lire aussi la fiche de l'établissement dans la partie "Ecoles reconnues et formations non visées vers un bac + 3/4/5".

**SCBS TROYES-BBA****BAC + 4 ANS D'ÉTUDES****South Champagne Business School - Groupe ESC Troyes (programme International BBA)**

217 avenue Pierre Brossolette, 10000 Troyes Cedex, 03 25 71 22 22, www.scbs-education.com, scbs@get-mail.fr

Statut : privé reconnu.

Accréditation : CGE.

Junior entreprise : Get Junior.

**FORMATION****Diplôme de l'École internationale de management (INBA).**

Diplôme visé.

Majeures en 4<sup>e</sup> année : finance ; marketing ; ressources humaines ; supply chain management.

Effectif total : 267 étudiants.

Coût total scolarité : 33 000 € en 2018-2019.

Elèves boursiers : 25 %.

Langues : allemand, anglais, espagnol, italien.

Cours en langues étrangères : 30 à 100 % en anglais en 1<sup>re</sup> année,55 à 100 % en 2<sup>e</sup> année, 40 à 100 % en 3<sup>e</sup> année, 100 % en 4<sup>e</sup> année.

Stages : 17 à 21 mois en France ou à l'étranger.

**ADMISSION****En 1<sup>re</sup> année**» **Sésame avec bac.** 80 places en 2018.

En 2017 : 613 candidats, 196 admis, 29 intégrés.

Profil intégrés : bac ES (55 %), bac S (41 %), bac techno (4 %).

» **Concours propre avec bac étranger.** 15 places en 2018.

En 2017 : 16 candidats, 7 admis, 5 intégrés.

**En 2<sup>e</sup> année**» **Concours propre avec bac + 1.** 25 places en 2018.

En 2017 : 18 candidats, 11 admis, 9 intégrés.

Profil intégrés : L1 (45 %), bachelor 1<sup>re</sup> année (22 %), classes prépas (22 %), DUT (11 %).**En 3<sup>e</sup> année**» **Concours propre avec bac + 2.** 25 places en 2018.

En 2017 : 12 candidats, 6 admis, 5 intégrés.

Profil intégrés : BTS (80 %), DUT (20 %).

**INTERNATIONAL**

Séjours d'études à l'étranger : Elèves concernés : 100 %.

Durée des échanges : 1 an.

Double diplôme : 33. Elèves concernés : 91 %.

Elèves étrangers : 25 %, professeurs étrangers : 30 %.

**RELATIONS ÉCOLE-ENTREPRISES**Apprentissage : possible en 4<sup>e</sup> année.

Année de césure : facultative.

Chaire : innovation et entrepreneurial management.

**DÉBOUCHÉS**

Secteurs : banque-assurance (28 %), commerce-distribution (20 %), industrie (17 %), autres (35 %).

Fonctions : commercial-export (28 %), administration-gestion-comptabilité (21 %), conseil-audit (21 %), marketing-communication (12 %), autres (18 %).

Elèves embauchés à l'étranger : 70 %.

Temps d'accès au 1<sup>er</sup> emploi : dès l'obtention du diplôme (51 %), 2 mois (29 %), 4 mois (17 %), plus de 6 mois (3 %).

Salaires annuels brut moyen à l'embauche : 33 500 € en 2017.

**SKEMA****BAC + 2 + 3 ANS D'ÉTUDES****SKEMA Business School**

Campus de Lille, Avenue Willy Brandt, 59777 Euralille, 03 20 21 59 62

Campus de Sophia Antipolis, CS 30085, 60 Rue Dostoïevski,

06902 Valbonne, 04 93 95 44 44

Campus de Paris, Esplanade Mona Lisa, Pôle Universitaire Léonard de Vinci,

92916 Courbevoie, 01 41 16 74 61, www.skema-bs.fr

Autres campus : Belo Horizonte, Raleigh, Suzhou.

Statut : privé reconnu.

Accréditations : AACSB, AMBA, EQUIS, CGE.

Junior entreprise : Skema Conseil.

**FORMATION****Diplôme de l'École supérieure de commerce SKEMA.**

Diplôme visé, grade de master.

Les diplômés de SKEMA programme grande école peuvent se présenter directement au DSCG.

**Spécialisations doubles compétences en 1<sup>re</sup>, 2<sup>e</sup> ou 3<sup>e</sup> année :** parcours analyse financière - international program AFI (Paris) ; parcours expertise comptable et audit (Lille) ; double diplôme avec le master comptabilité, contrôle, audit de l'Université Lille 2 ; parcours droit des affaires (Lille) ; double diplôme avec le master droit des affaires de l'Université du Littoral-Côte d'Opale ; parcours IAE (Sophia Antipolis) ; double diplôme avec un master de l'IAE d'Aix en Provence) ; parcours IEP (Sophia Antipolis) ; double diplôme avec un master de l'IEP d'Aix-en-Provence) ; parcours juriste (Sophia Antipolis) ; double diplôme avec la L2 droit de l'Université de Nice) ; parcours manager-ingénieur (Paris) ; double diplôme avec l'El-CESI et l'ESIEA.

**Spécialisations en 3<sup>e</sup> année avec possibilité d'obtention d'un MSc en double diplôme :** Auditing, Management Accounting, and Information Systems (Paris) ; Business Consulting and Information Systems Management (Sophia Antipolis) ; Corporate Financial Management (Lille-Paris-Sophia Antipolis-Suzhou-Belo Horizonte) ; Digital Business, Data Analysis and Management (Sophia Antipolis) ; Digital Marketing (Sophia Antipolis) ; Entrepreneurship and Innovation (Sophia Antipolis-Suzhou) ; Financial Markets and Investments (Paris-Raleigh-Sophia Antipolis) ; Global Luxury Management (Paris-Raleigh) ; International Business (Lille-Raleigh-Sophia Antipolis-Suzhou-Belo Horizonte) ; International Human Resources & Performance Management (Paris) ; International Marketing and Business Development (Lille-Paris-Sophia Antipolis-Belo Horizonte) ; International Strategy and Influence (Paris) ; Luxury and Fashion Management (Sophia Antipolis-Suzhou-Belo Horizonte) ; Luxury Hospitality and Innovation (Paris, en partenariat avec l'école hôtelière Ferrières) ; Project and Programme Management and Business Development (Lille-Paris-Belo Horizonte) ; Strategic Event Management and Tourism Management (Sophia Antipolis) ; Supply Chain Management and Purchasing (Lille). **Spécialisations de dernière année en 3<sup>e</sup> cycle :** Expert en contrôle de gestion, audit et gestion de systèmes d'information (Lille-Paris) ; Expert en gestion fiscale d'entreprise (Lille) ; Manager en gestion de patrimoine financier (Paris) ; Manager de la chaîne logistique et achats (Lille-Paris) ; Manager marketing direct et commerce électronique (Lille) ; Manager projets et programmes (Lille-Paris).

**Doubles diplômes français avec :** École Ferrières ; El-CESI ; ESIEA ; IAE d'Aix-en-Provence ; IEP d'Aix-en-Provence ; Université Lille 2 ; Université du Littoral-Côte d'Opale ; Université de Nice.

Effectif total : 3 208 étudiants.

Coût total scolarité : 42 000 € en 2018-2019.

Elèves boursiers : NC.

Langues : allemand, anglais, arabe, chinois, espagnol, français langue étrangère, hébreu moderne, italien, japonais, néerlandais, polonais, portugais, russe.

Cours en langues étrangères : 100 % en anglais possible en 2<sup>e</sup> et 3<sup>e</sup> années.

Stages : 15 mois dont 6 mois à l'étranger.

**ADMISSION****En 1<sup>re</sup> année**» **BCE après classes préparatoires.** 530 places en 2018 pour Lille, Paris et Sophia Antipolis.» **Concours admissions sur titres (AST 1) SKEMA avec bac + 2.** 180 places en 2018 pour Lille, Paris et Sophia Antipolis.**En 2<sup>e</sup> année**» **Concours admissions sur titres (AST 2) SKEMA avec bac + 3/4.** 350 places en 2018 pour Lille, Paris et Sophia Antipolis.**INTERNATIONAL**

Séjours d'études à l'étranger : Elèves concernés : 60 %.

Durée des échanges : 6 mois à 1 an.

Double diplôme : 12. Elèves concernés : 5 %.

Elèves étrangers : 35 %, professeurs étrangers : 44 %.

**RELATIONS ÉCOLE-ENTREPRISES**Apprentissage : possible en 2<sup>e</sup> et 3<sup>e</sup> années à Lille et Paris, en 3<sup>e</sup> année uniquement à Sophia Antipolis, 28 % d'élèves apprentis.

Année de césure : obligatoire.

Chaires : développement numérique autour des réseaux sociaux - femmes et entreprises - Jean Monnet.

**DÉBOUCHÉS**

Secteurs : audit-conseil (20 %), industrie-BTP (16 %), finance-banque-assurance (15 %), TIC-services (10 %), commerce-distribution (9 %), luxe (7 %), médias-art-culture (4 %), autres (19 %) (promotion 2016).

Fonctions : NC.

Elèves embauchés à l'étranger : 35 %.

Temps d'accès au 1<sup>er</sup> emploi : 3 mois (92 %), plus de 3 mois (8 %).

Salaires annuels brut moyen à l'embauche : 42 000 € en 2016.

**AUTRES FORMATIONS**

La liste exhaustive des formations de l'établissement est sur www.onisep.fr.



**SKEMA-BBA****BAC + 4 ANS D'ÉTUDES****SKEMA Business School - programme BBA in Global Management**

Campus de Sophia Antipolis, CS 30085, 60 rue Dostoïevski, 06560 Valbonne, 04 93 95 44 44, [www.skema-bs.fr](http://www.skema-bs.fr), [bachelor@skema.edu](mailto:bachelor@skema.edu)

Autres campus : Belo Horizonte, Raleigh, Suzhou.

Statut : privé reconnu.

Accréditations : AACSB, AMBA, EQUIS, CGE.

Junior entreprise : Skema Conseil.

**FORMATION****Diplôme d'études supérieures en management international des entreprises (programme Bachelor in Global Management).**

Diplôme visé.

Deux rentrées sont proposées en septembre et en janvier.

Spécialisations : Corporate Finance ; E-Business ; Engineering and Innovation Management ; Entrepreneurship and Business Administration ; Environmental Management ; Event Management ; General Management ; Global Business Development ; International Business ; Luxury Brand Management ; Management of Marine Environments ; Marketing ; Sustainable Development and Social Responsibility.

Doubles diplômes français avec : Université de Lille 2.

Effectif total : 788 étudiants.

Coût total scolarité : 39 800 € en 2018-2019.

Elèves boursiers : NC.

Langues : anglais, chinois, espagnol, français langue étrangère, italien, portugais, russe.

Cours en langues étrangères : 100 % du cursus possible en anglais.

Stages : 6 à 21 mois en France ou à l'étranger.

**ADMISSION****En 1<sup>re</sup> année**

› Dossier, portfolio extra-scolaire, TAGE post-bac, test d'anglais et entretien avec bac. 300 places en 2018.

› Dossier, portfolio extra-scolaire, TAGE post-bac, test d'anglais et entretien avec bac (rentrée décalée). Places offertes non communiquées en 2018.

**En 2<sup>e</sup> année**

› Dossier, portfolio extra-scolaire, TAGE post-bac, test d'anglais et entretien avec bac + 1. 50 places en 2018.

**En 3<sup>e</sup> année**

› Dossier, portfolio extra-scolaire, TAGE post-bac, test d'anglais et entretien avec bac + 2. 20 places en 2018.

**INTERNATIONAL**

Séjours d'études à l'étranger : Elèves concernés : NC.

Durée des échanges : 12 à 24 mois.

Double diplôme : 12. Elèves concernés : 100 %.

Elèves étrangers : 40 %, professeurs étrangers : NC.

**RELATIONS ÉCOLE-ENTREPRISES**

Chaires : développement numérique autour des réseaux sociaux  
• Jean Monnet.

**DÉBOUCHÉS**

Secteurs : marketing (35 %), commerce (19 %), gestion-finance d'entreprise-administratif-comptabilité (12 %), communication (12 %), audit-conseil (12 %) assistance technique (3,3 %), direction générale (3,3 %), autres (3,4 %) (promotion 2015).

Fonctions : NC.

Elèves embauchés à l'étranger : 56 %.

Temps d'accès au 1<sup>er</sup> emploi : 6 mois (95 %).

Salaires annuels brut moyen à l'embauche : 41 000 € en 2015.

**TBS****M BAC + 2 + 3 ANS D'ÉTUDES****Toulouse Business School**

20 boulevard Lascrosses, 31068 Toulouse Cedex 07, 05 61 29 49 49, [www.tbs-education.fr](http://www.tbs-education.fr), [info@tbs-education.fr](mailto:info@tbs-education.fr), [www.tbs-education.fr](http://www.tbs-education.fr)

Autres campus : Barcelona, Casablanca.

Statut : consulaire.

Accréditations : AACSB, AMBA, EQUIS, CGE.

Junior entreprise : Junior entreprise de TBS Escadrille.

**FORMATION****Diplôme de l'École supérieure de commerce de Toulouse.**

Diplôme visé, grade de master.

Les diplômés de l'ESC Toulouse peuvent se présenter directement au DSCG avec dispense des UE n°2-3-5-6-7 pour les étudiants du parcours comptabilité, contrôle de gestion.

Parcours d'excellence : double parcours Advanced Finance Program ; double parcours Big Data Marketing ; double parcours avec l'INSA Toulouse ; double parcours diplôme supérieur en comptabilité gestion (DSCG) ; double diplôme avec des établissements français partenaires (voir ci-dessous), des universités partenaires à l'étranger (voir rubrique International) ou des MSc de TBS ; double diplôme ingénieur-manager avec l'École nationale supérieure des mines d'Albi-Carmaux ; métiers du conseil. **Majeures en 2<sup>e</sup> année** : contrôle de gestion et information financière ; entrepreneuriat et stratégie de croissance ; finance ; Financial Management, accounting and Control ; International Management ; management, innovation et organisation ; marketing ; marketing option Luxury and Fashion ; Strategy and Consulting. **Options professionnelles en 3<sup>e</sup> année** : Aerospace Management (en anglais) ; audit externe, expertise comptable ; Banking and Corporate Finance (en anglais) ; Banking and Financial Markets (en anglais) ; Business to Business Management (en anglais) ; Business to Consumer (B to C) ; entrepreneur ; gestion du patrimoine ; International Business (en anglais) ; International Marketing Management (en anglais) ; Management Control, Governance and Risk Management (en anglais) ; management des entreprises culturelles et créatives ; management des ressources humaines ; management de l'innovation High Tech ; management et marketing des entreprises de service ; management en ligne (e-commerce, e-marketing, e-business) ; management stratégique des grands groupes et du conseil ; Tourism and Services management (en anglais) ; Supply Chain Management.

**Doubles diplômes français avec** : Centre de formation de la profession bancaire ; École nationale supérieure des mines d'Albi-Carmaux ; École nationale de l'aviation civile ; Institut d'administration des entreprises de Toulouse 1 Capitole ; Institut d'études politiques de Toulouse ; Institut national des sciences appliquées ; Université de Toulouse 1 Capitole - Institut d'administration des entreprises ; Université de Toulouse Jean Jaurès ; Université de Toulouse Paul Sabatier.

Effectif total : 2 796 étudiants.

Coût total scolarité : 35 000 € en 2018-2019.

Elèves boursiers : 20 %.

Langues : allemand, anglais, arabe, chinois, espagnol, italien, portugais, russe, vietnamien.

Cours en langues étrangères : 100 % en anglais possible en 1<sup>re</sup> 2<sup>e</sup> et 3<sup>e</sup> années.

Stages : 12 à 24 mois en France ou à l'étranger.

**ADMISSION****En 1<sup>re</sup> année**

› BCE après classes préparatoires. 415 places en 2018.

En 2017 : 7 320 candidats, 3 181 admis, 415 intégrés.

Profil intégrés : option économique (43 %), option scientifique (43 %), option technologique (7 %), classes prépas littéraires (7 %).

› Concours propre avec bac + 2. 60 places en 2018.

En 2017 : 70 intégrés.

Profil intégrés : L2 (33), DUT (30), BTS (5), L3 (2).

**En 2<sup>e</sup> année**

› Concours propre avec bac + 3/4. 220 places en 2018.

En 2017 : 289 intégrés.

Profil intégrés : bachelor (46 %), L3 (42 %), MI (12 %).

› Concours propre avec bac + 3 étranger. 50 places en 2018.

En 2017 : 30 intégrés.

Profil intégrés : Bachelor in Business and Management (100 %).

**INTERNATIONAL**

Séjours d'études à l'étranger : Elèves concernés : 100 %.

Durée des échanges : 6 à 18 mois.

Double diplôme : 21. Elèves concernés : 10 %.

Elèves étrangers : 18 %, professeurs étrangers : 31 %.

**RELATIONS ÉCOLE-ENTREPRISES**

Apprentissage : possible en 2<sup>e</sup> et 3<sup>e</sup> années.

Année de césure : facultative.

Chaires : audit • Aeronautics Management • droit et management spatial •

entrepreneuriat • métiers du conseil • pilotage stratégique en PME

• RSE-développement durable • RSE-carrière au féminin • santé • Sirius • STAR.

**DÉBOUCHÉS**

Secteurs : industrie-BTP (33 %), audit-conseil-bureau d'études (16 %),

finance-banque-assurance (10 %), commerce-distribution (8 %),

TIC (services) (5 %), média-art-culture (3 %), luxe (1 %), autres (24 %).

Fonctions : marketing-communication (23 %), direction générale-administration-finance-gestion (23 %), commercial-export (19 %), production-logistique-achat (8 %), audit externe (7 %), ressources humaines (5 %), technologie de l'information et de la communication (4 %), autres (11 %).

Elèves embauchés à l'étranger : 25 %.

Temps d'accès au 1<sup>er</sup> emploi : 4 mois (88 %), 6 mois (10 %),

plus de 6 mois (2 %).

Salaires annuels brut moyen à l'embauche : 39 000 à 42 000 € en 2017.

**AUTRES FORMATIONS**

La liste exhaustive des formations de l'établissement est sur [www.onisep.fr](http://www.onisep.fr). Lire aussi la fiche de l'établissement dans la partie "Ecoles reconnues et formations visées vers un bac + 3".

# CEFAM

ÉCOLE INTERNATIONALE DE MANAGEMENT

PROGRAMMES  
DU BAC AU MBA.  
100% DOUBLE-DIPLÔME //  
FRANCE / ÉTATS-UNIS.



**CONCOURS :**

Samedi 24 novembre 2018

Samedi 15 décembre 2018

**RÉUNIONS D'INFORMATION :**

Mercredi 28 novembre 2018 à 18h

Samedi 15 décembre 2018 à 10h

EN ASSOCIATION AVEC DES UNIVERSITÉS AMÉRICAINES ACCRÉDITÉES PAR L'AACSB



Northeastern  
University

Boston



Philadelphia

PACE  
UNIVERSITY

New York City



Albany

1865 RIDER  
UNIVERSITY

Lawrenceville

**CEFAM**

CENTRE D'ÉTUDES FRANCO-AMÉRICAIN DE MANAGEMENT



Contact : Séverine DURBANO - 04 72 85 71 94 - severine.durbano@cefam.fr

[www.cefam.fr](http://www.cefam.fr)



# ÉCOLES RECONNUES ET FORMATIONS VISÉES VERS UN BAC+3

Les fiches suivantes présentent les formations de niveau bac + 3 visées par le ministère de l'Enseignement supérieur, de la Recherche et de l'Innovation et proposées au sein d'écoles reconnues par l'État. Ces fiches ont été réalisées à partir d'une enquête menée par l'Onisep auprès des écoles entre mars et avril 2018.

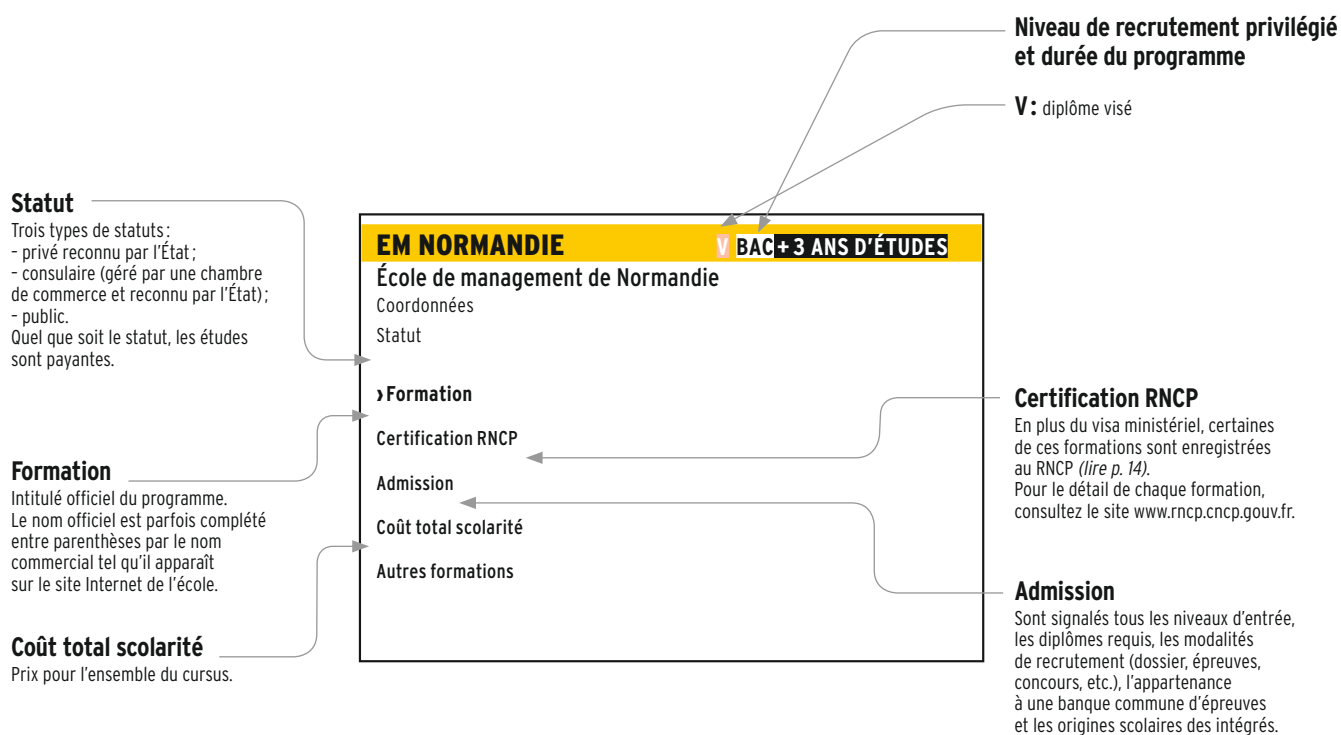

➤➤ Reportez-vous au tableau page 52 (écoles en 3 ans après le bac) pour un récapitulatif des formations visées.



**AUDENCIA****BAC+3 ANS D'ÉTUDES****Audencia (ex. École Atlantique de Commerce)**

4 rue Bisson 44105 Nantes Cedex 04, 02 40 44 42 00, bachelors.audencia.com. Consulaire.

› **Diplôme de l'École Atlantique de commerce et de gestion (programme Audencia Bachelor in management).**

Certification RNCP : niveau 2 (bac + 3 et 4). Durée : 3 ans.

Admission : en 1<sup>re</sup> année Concours Atout + 3 avec bac. En 2017, 2 000 candidats, 140 intégrés (bac ES (74 %), bac S (16 %), bac STMG (9 %), bac L (1 %)).

210 places en 2018. En 3<sup>e</sup> année concours propre avec bac + 2.

En 2017, 70 candidats, 23 intégrés (BTS (80 %), DUT (20 %)). 30 places en 2018.

Temps plein, apprentissage possible en 3<sup>e</sup> année.

Coût total scolarité : 22 050 € en 2018-2019

**Autres formations**

La liste exhaustive des formations est sur [www.onisep.fr](http://www.onisep.fr).

Lire aussi la fiche de l'établissement dans la partie "Ecoles reconnues et formations visées vers un bac + 4/5".

**BBS****BAC+3 ANS D'ÉTUDES****Brest Business School**

2 avenue de Provence 29238 Brest Cedex 03, 02 98 34 44 44, [www.brest-bs.com](http://www.brest-bs.com). Privé reconnu.

› **Diplôme en développement commercial et marketing digital (programme bachelor e-business et marketing).**

Certification RNCP : niveau 2 (bac + 3 et 4). Durée : 3 ans.

Admission : en 1<sup>re</sup> année concours propre Talent Day Bachelor avec bac.

En 2017, 0 intégré. 60 places en 2018. En 2<sup>e</sup> année concours propre Talent Day Bachelor avec bac + 1. En 2017, 4 intégrés (bac STMG (100 %)).

Places offertes non limitées en 2018.

Temps plein en 1<sup>re</sup> année, alternance sous statut scolaire en 2<sup>e</sup> et 3<sup>e</sup> années.

Coût total scolarité : 18 000 € en 2018-2019

› **Diplôme en management international (programme Bachelor in International Management).**

Certification RNCP : niveau 2 (bac + 3 et 4). Durée : 3 ans.

Admission : en 1<sup>re</sup> année concours propre Talent Day Bachelor avec bac.

En 2017, 23 intégrés (bac ES (37 %), bac S (15 %), bac STMG (9 %), bac professionnel (9 %), bac européen (7 %), bac L (3 %), autres (20 %)).

100 places en 2018. En 2<sup>e</sup> année concours propre Talent Day Bachelor avec bac + 1. En 2017, 4 intégrés. Places offertes non limitées en 2018.

Temps plein, apprentissage possible en 3<sup>e</sup> année.

Coût total scolarité : 18 000 € en 2018-2019

**Autres formations**

La liste exhaustive des formations est sur [www.onisep.fr](http://www.onisep.fr).

Lire aussi la fiche de l'établissement dans la partie "Ecoles reconnues et formations visées vers un bac + 4/5".

**BSB****BAC+3 ANS D'ÉTUDES****Burgundy School of Business**

Campus de Dijon, 29 rue Sambin 21006 Dijon Cedex, 03 80 72 59 00, Campus de Lyon, 42 cours Suchet 69002 Lyon, 04 78 79 25 20, [www.bsb-education.com](http://www.bsb-education.com). Consulaire.

› **Diplôme d'études supérieures de gestion et commerce international (programme bachelor marketing et business).**

Certification RNCP : niveau 2 (bac + 3 et 4). Durée : 3 ans.

Admission : en 1<sup>re</sup> année Concours Atout + 3 avec bac. En 2017, 339 candidats (pour Dijon et Lyon), 32 intégrés (bac ES (62,5 %), bac S (22 %), bac techno (12,5 %), bac L (3 %)). 200 places en 2018 pour Dijon et Lyon.

Temps plein, apprentissage possible en 3<sup>e</sup> année pour les élèves de la filière francophone à Dijon.

Coût total scolarité : 21 000 € en 2018-2019

**Autres formations**

La liste exhaustive des formations est sur [www.onisep.fr](http://www.onisep.fr).

Lire aussi la fiche de l'établissement dans la partie "Ecoles reconnues et formations visées vers un bac + 4/5".

**ÉCOLES DE GESTION ET DE COMMERCE (EGC)**

Formation axée sur la gestion, le marketing, l'action commerciale, le management et l'international. Accessible niveau bac, elle dure 3 ans.

Tous les campus du réseau EGC délivrent le titre de Responsable en marketing, commercialisation et gestion reconnu niveau 2 au RNCP mais non visé par le ministère de l'Éducation nationale. En plus de ce titre, les 10 campus ci-dessous délivrent un diplôme visé par le ministère de l'Éducation nationale.

Le diplôme et/ou le titre RNCP sont doublés par un Bachelor in Business and Management. Admission en 1<sup>re</sup> année concours propre avec bac. Admission en 2<sup>e</sup> année concours propre avec bac + 2.

Coût variable selon l'école : de 1 350 à 5 800 euros par an ; lorsque

l'apprentissage (A) est possible, les coûts sont pris en charge par l'entreprise.

Liste des campus proposant uniquement le titre RNCP p.149.

12000 Rodez EGC Occitanie 5 rue de Bruxelles, 05 65 75 56 86,

[www.egc-occitanie.fr](http://www.egc-occitanie.fr) (A)

26010 Valence Cedex EGC VALENCE 52-74 rue B de Laffemas, 04 75 75 87 28, [www.egc2607.fr](http://www.egc2607.fr) (A)

47901 Agen Cedex 09 EGC AGEN Agropole Estillac, 05 53 48 41 31, [www.sudmanagement.fr](http://www.sudmanagement.fr) (A)

50006 Saint Lo Cedex EGC NORMANDIE 86 rue de l'Exode, 02 33 77 43 50, [www.egcnormandie.fr](http://www.egcnormandie.fr) (A)

65000 Tarbes EGC TARBES rue Morane Saulnier, 05 62 44 15 21, [www.egc-occitanie.fr](http://www.egc-occitanie.fr) (A)

82065 Montauban Cedex EGC MONTAUBAN 61 avenue Gambetta, 05 63 21 71 00, [www.egc-occitanie.fr](http://www.egc-occitanie.fr) (A)

85000 la Roche-Sur-Yon EGC LA VENDEE 28 boulevard d'Angleterre, 02 51 47 70 80, [www.egc-vendee.fr](http://www.egc-vendee.fr) (A)

97233 Schœlcher EGC MARTINIQUE Pôle Consulaire de Formation, 05 96 64 98 41, [www.egc-martinique.com](http://www.egc-martinique.com) (A)

97495 Sainte-Clotilde EGC LA REUNION 12 rue Gabriel de Kerveguen, 02 62 48 35 12, [www.egc-reunion.re](http://www.egc-reunion.re) (A)

98849 Nouméa EGC NOUMEA 14 rue de Verdun, 00 687 24 31 42, [egc.cci.nc](http://egc.cci.nc) (A)

**EM NORMANDIE****BAC+3 ANS D'ÉTUDES****École de management de Normandie**

Campus du Havre, 30 rue de Richelieu 76087 le Havre Cedex, 02 32 92 59 99, [www.ecole-management-normandie.fr](http://www.ecole-management-normandie.fr). Privé reconnu.

› **Diplôme d'enseignement supérieur en management international (programme bachelor en management international).**

Certification RNCP : niveau 2 (bac + 3 et 4). Durée : 3 ans.

Admission : en 1<sup>re</sup> année Concours Atout + 3 avec bac. En 2017, 46 intégrés

(bac ES (56 %), bac S (16 %), bac STMG (11 %), bac L (4 %), autres (13 %)).

65 places en 2018. En 3<sup>e</sup> année dossier, entretien de motivation et oral d'anglais avec bac + 2. En 2017, 16 intégrés (BTS (37 %), DUT (19 %), autres (44 %)). Places offertes non limitées en 2018.

Temps plein, apprentissage possible en 2<sup>e</sup> et 3<sup>e</sup> années ou uniquement en 3<sup>e</sup> année, alternance sous statut scolaire possible en 2<sup>e</sup> et 3<sup>e</sup> années.

Coût total scolarité : 19 500 € en 2018-2019

**Autres formations**

La liste exhaustive des formations est sur [www.onisep.fr](http://www.onisep.fr).

Lire aussi la fiche de l'établissement dans la partie "Ecoles reconnues et formations visées vers un bac + 4/5".

**ESC AMIENS****BAC+3 ANS D'ÉTUDES****École supérieure de commerce d'Amiens**

18 place Saint-Michel 80038 Amiens Cedex 01, 03 22 82 23 00, [www.esc-amiens.com](http://www.esc-amiens.com). Privé reconnu.

› **Diplôme en gestion et marketing (programme Bachelor en management).**

Certification RNCP : niveau 2 (bac + 3 et 4). Durée : 3 ans.

Admission : en 1<sup>re</sup> année dossier, test et entretien avec bac.

En 2017, 38 intégrés. 120 places en 2018. En 2<sup>e</sup> année dossier, test et entretien avec bac + 1. 20 places en 2018. En 3<sup>e</sup> année dossier, test et entretien avec bac + 2. En 2017, 55 intégrés (BTS (45,5 %),

DUT (25,5 %), L2 (3,6 %), autres (25,4 %)). 80 places en 2018.

Temps plein, apprentissage possible en 3<sup>e</sup> année.

Coût total scolarité : 17 700 € en 2018-2019

**Autres formations**

La liste exhaustive des formations est sur [www.onisep.fr](http://www.onisep.fr). Lire aussi la fiche

de l'établissement dans la partie "Ecoles reconnues et formations non visées vers un bac + 3/4/5".

**ESC CLERMONT****BAC+3 ANS D'ÉTUDES****Groupe ESC Clermont**

4 boulevard Trudaine 63037 Clermont-Ferrand Cedex 01, 04 73 98 24 24, [www.esc-clermont.fr](http://www.esc-clermont.fr). Privé reconnu.

› **Diplôme en management international (programme Bachelor in International Management).**

Certification RNCP : niveau 2 (bac + 3 et 4). Durée : 3 ans.

Admission : en 1<sup>re</sup> année Concours Atout + 3 avec bac. En 2017, 126 intégrés (bac ES (51,7 %), bac S (32,2 %), bac technologique (11,6 %), bac L (4,5 %)).

160 places en 2018. En 3<sup>e</sup> année dossier, entretien et test d'anglais avec bac + 2 ; intégration en 3<sup>e</sup> année soumise à un contrat d'alternance signé.

En 2017, 121 candidats, 60 intégrés (BTS (63,3 %), DUT (28,3 %), autres (8,4 %)).

90 places en 2018.

Temps plein, apprentissage possible en 3<sup>e</sup> année.

Coût total scolarité : 21 500 € en 2018-2019

**Autres formations**

La liste exhaustive des formations est sur [www.onisep.fr](http://www.onisep.fr).  
Lire aussi la fiche de l'établissement dans la partie "Ecoles reconnues et formations visées vers un bac + 4/5".

**ESCD-3A****V BAC + 3 ANS D'ÉTUDES****École supérieure de commerce et développement - 3A**

47 rue Sergent Michel Berthet 69258 Lyon Cedex 09, 04 72 85 73 73,  
[www.ecole3a.edu](http://www.ecole3a.edu). Privé reconnu.

**› Diplôme de responsable opérationnel à l'international.**

Certification RNCP : niveau 2 (bac + 3 et 4). Durée : 3 ans.

**Admission** : en 1<sup>re</sup> année concours propre avec bac. En 2017, 162 candidats, 97 intégrés (bac ES (54 %), bac S (16 %), bac technologique (13 %), bac L (11 %), autres (6 %)). 100 places en 2018. En 2<sup>e</sup> année concours propre avec bac + 1. En 2017, 27 candidats, 16 intégrés (L1 (44 %), CPGE (26 %), formation école de commerce (11 %), DUT/BTS (7 %), autres (12 %)). 30 places en 2018. En 3<sup>e</sup> année concours propre avec bac + 2. En 2017, 70 candidats, 41 intégrés (BTS (60 %), DUT (22 %), CPGE (4 %), L2 (7 %), autres (7 %)). 50 places en 2018. Temps plein, alternance sous statut scolaire possible en 3<sup>e</sup> année.

**Coût total scolarité** : 22 350 € en 2018-2019

**Autres formations**

La liste exhaustive des formations est sur [www.onisep.fr](http://www.onisep.fr).

**ECEM****V BAC + 3 ANS D'ÉTUDES****ECEM École de management**

Campus de Tours, 8 rue Léo Delibes 37200 Tours Cedex 3, 02 47 22 41 69,  
[www.escem.fr](http://www.escem.fr). Privé reconnu.

**› Diplôme en management international (programme bachelor, ex ISEME).**

Certification RNCP : niveau 2 (bac + 3 et 4). Durée : 3 ans.

**Admission** : en 1<sup>re</sup> année concours propre avec bac. En 2017, 333 candidats, 43 intégrés (bas ES (56 %), bac S (21 %), bac STMG (12 %), bac L (7 %), bac STI2D (2 %), bac étranger (2 %)). 110 places en 2018. En 2<sup>e</sup> année concours propre avec bac + 1 en sciences de gestion. En 2017, 3 candidats, 2 intégrés (L1 (50 %), BTS (50 %)). 10 places en 2018. En 3<sup>e</sup> année concours propre avec bac + 2 en sciences de gestion. En 2017, 44 candidats, 23 intégrés (DUT (60 %), BTS (35 %), L2 (5 %)). 50 places en 2018. Temps plein, contrat de professionnalisation possible en 3<sup>e</sup> année.

**Coût total scolarité** : 20 385 € en 2018-2019

**Autres formations**

La liste exhaustive des formations est sur [www.onisep.fr](http://www.onisep.fr).  
Lire aussi la fiche de l'établissement dans la partie "Ecoles reconnues et formations non visées vers un bac + 3/4/5".

**ECEM****V BAC + 3 ANS D'ÉTUDES****ECEM École de management**

Campus d'Orléans, 17 boulevard de Châteaudun 45000 Orléans, 02 38 15 39 02,  
[www.escem.fr](http://www.escem.fr). Privé reconnu.

**› Diplôme en développement commercial (programme bachelor).**

Certification RNCP : niveau 2 (bac + 3 et 4). Durée : 3 ans.

**Admission** : en 1<sup>re</sup> année concours propre avec bac. En 2017, 161 candidats, 32 intégrés (bac ES (50 %), bac S (22 %), bac STMG (15,5 %), bac L (9,5 %), bac professionnel (3 %)). 50 places en 2018. En 2<sup>e</sup> année concours propre avec bac + 2 en sciences de gestion. En 2017, 2 candidats, 2 intégrés (L2 (50 %), BTS (50 %)). 10 places en 2018. En 3<sup>e</sup> année concours propre avec bac + 2 en sciences de gestion. En 2017, 28 candidats, 18 intégrés (BTS (70 %), DUT (30 %)). 30 places en 2018.

Temps plein, contrat de professionnalisation possible en 2<sup>e</sup> année ; obligatoire en 3<sup>e</sup> année.

**Coût total scolarité** : 17 010 € en 2018-2019

**ESC PAU****V BAC + 3 ANS D'ÉTUDES****Groupe ESC Pau**

3 rue Saint John Perse 64075 Pau Cedex, 05 59 92 64 64, [www.esc-pau.fr](http://www.esc-pau.fr).  
Consulaire.

**› Diplôme management relations clients (programme bachelor).**

Certification RNCP : niveau 2 (bac + 3 et 4). Durée : 3 ans.

**Admission** : en 1<sup>re</sup> année concours propre avec bac. En 2017, 73 intégrés (bac ES (35 %), bac S (22 %), bac technologique (20 %), bac professionnel (15 %), autres (8 %)). 80 places en 2018. En 3<sup>e</sup> année concours propre avec bac + 2. En 2017, 22 intégrés. 25 places en 2018.

Temps plein, apprentissage possible en 3<sup>e</sup> année.

**Coût total scolarité** : 17 100 € en 2018-2019

**Autres formations**

Lire aussi la fiche de l'établissement dans la partie "Ecoles reconnues et formations visées vers un bac + 4/5".

**ESCP EUROPE****V BAC + 3 ANS D'ÉTUDES****ESCP EUROPE**

79 avenue de la République 75543 Paris Cedex 11, 01 49 23 20 00,  
[www.esceurope.eu](http://www.esceurope.eu). Consulaire.

**› Diplôme d'études supérieures en commerce et entrepreneuriat (programme Bachelor in management).**

Durée : 3 ans.

**Admission** : en 1<sup>re</sup> année dossier, entretien et tests (anglais, logique verbale et numérique) avec bac. 500 places en 2018.

Temps plein.

**Coût total scolarité** : 40 800 € en 2018-2019

**Autres formations**

La liste exhaustive des formations est sur [www.onisep.fr](http://www.onisep.fr).  
Lire aussi la fiche de l'établissement dans la partie "Ecoles reconnues et formations visées vers un bac + 4/5".

**ESSCA****V BAC + 3 ANS D'ÉTUDES****École supérieure des sciences commerciales d'Angers**

Campus de Cholet, Rue Eugène Brémond - Eurespace 49321 Cholet Cedex,  
02 41 49 52 60,

Campus de Paris, 55 quai Alphonse le Gallo, 92513 Boulogne-Billancourt Cedex,  
02 41 73 47 47, [www.essca.fr](http://www.essca.fr). Privé reconnu.

**› Diplôme en management international (programme Bachelor Management international ex-ESIAME).**

Certification RNCP : niveau 2 (bac + 3 et 4). Durée : 3 ans.

**Admission** : en 1<sup>re</sup> année dossier, épreuves écrites (épreuves de culture générale, épreuve de raisonnement logique et QCM en anglais) et entretien avec bac. En 2017, 124 candidats, 55 intégrés (ES (42 %), SMTG (32 %), S (22 %), bac pro (2 %), L (2 %)). 140 places en 2018 dont 60 à Cholet et 80 à Paris. En 2<sup>e</sup> année dossier et entretien avec bac + 1/2. En 2017, 24 candidats, 14 intégrés (BTS (36 %), Licence (28 %), DUT (7 %), autres (29 %)).

40 places en 2018 dont 20 places à Cholet et 20 places à Paris.

Temps plein, alternance sous statut scolaire possible en 3<sup>e</sup> année à Cholet.

**Coût total scolarité** : 21 600 € en 2018-2019

**Autres formations**

La liste exhaustive des formations est sur [www.onisep.fr](http://www.onisep.fr).  
Lire aussi la fiche de l'établissement dans la partie "Ecoles reconnues et formations visées vers un bac + 4/5".

**GEM****V BAC + 3 ANS D'ÉTUDES****Grenoble École de Management**

Campus de Grenoble, Europole - 12 rue Pierre Sémar 38000 Grenoble,  
04 76 70 60 60,

Campus de Paris, 64/70 rue de Ranelagh, 75016 Paris, 01 75 00 00 75,  
[www.grenoble-em.com](http://www.grenoble-em.com). Consulaire.

**› Diplôme de chargé d'affaires internationales (programme Bachelor in International Business).**

Certification RNCP : niveau 2 (bac + 3 et 4). Durée : 3 ans.

**Admission** : en 1<sup>re</sup> année Concours Atout + 3 avec bac. 80 places en 2018

sur les deux campus. En 2<sup>e</sup> année dossier et test d'anglais avec bac + 1

en gestion-management. Places offertes non communiquées en 2018.

En 3<sup>e</sup> année dossier et test d'anglais avec bac + 2 en gestion-management.

Places offertes non communiquées en 2018.

Temps plein.

**Coût total scolarité** : 32 025 € en 2018-2019

**Autres formations**

La liste exhaustive des formations est sur [www.onisep.fr](http://www.onisep.fr).  
Lire aussi la fiche de l'établissement dans la partie "Ecoles reconnues et formations visées vers un bac + 4/5".

**ICD****V BAC + 3 ANS D'ÉTUDES****Institut international du commerce et du développement - groupe IGS**

12 rue Alexandre Parodi, 75010 Paris, 01 80 97 66 00, [www.icd-ecoles.com](http://www.icd-ecoles.com).  
Privé reconnu.

**› Diplôme de responsable du développement commercial et marketing (bachelor ICD).**

Certification RNCP : niveau 2 (bac + 3 et 4). Durée : 3 ans.

**Admission** : en 1<sup>re</sup> année dossier, épreuves écrites et entretien avec bac.

En 2017, 55 candidats, 18 intégrés (bac ES (42 %), bac STMG (15 %), bac L (7 %),

bac S (7 %), autres (29 %)). 30 places en 2018. En 2<sup>e</sup> année dossier,

épreuves écrites et entretien avec bac + 1. En 2017, 9 candidats, 3 intégrés.

5 places en 2018. En 3<sup>e</sup> année dossier, épreuves écrites et entretien

avec bac + 2. En 2017, 50 candidats, 30 intégrés. 45 places en 2018.

Temps plein, contrat de professionnalisation possible en 3<sup>e</sup> année.

**Coût total scolarité** : 23 580 € en 2018-2019

**Autres formations**

La liste exhaustive des formations est sur [www.onisep.fr](http://www.onisep.fr).

Lire aussi la fiche de l'établissement dans la partie "Ecoles reconnues et formations visées vers un bac + 4/5".

## ICN

**BAC+ 3 ANS D'ÉTUDES**

### ICN Business School

Campus de Nancy, 86 rue du Sergent Blandin, 54003 Nancy Cedex, 03 54 50 25 38,  
Campus de Metz, 3 place Edouard Branly, 57070 Metz, 03 87 56 37 37,  
www.icn-artem.com. Privé reconnu.

#### › Diplôme Sup' Est Nancy.

**Certification RNCP** : niveau 2 (bac + 3 et 4). **Durée** : 3 ans.

**Admission** : en 1<sup>re</sup> année Concours Atout + 3 avec bac. En 2017, 161 intégrés (bac ES (58 %), bac S (29 %), bac STMG (6 %), bac L (1 %), autres (6 %)). 160 places en 2018 à Nancy et Metz.

Temps plein.

**Coût total scolarité** : 21 200 € en 2018-2019

#### Autres formations

La liste exhaustive des formations est sur [www.onisep.fr](http://www.onisep.fr).

Lire aussi la fiche de l'établissement dans la partie "Ecoles reconnues et formations visées vers un bac + 4/5".

## IDRAC

**BAC+ 3 ANS D'ÉTUDES**

### IDRAC Business School

Campus de Grenoble, 3 bis rue de la Condamine 38610 Gières, 04 76 09 15 72,  
Campus de Lyon, 47 rue Sergent Berthet 69258 Lyon Cedex 09, 04 72 85 72 72,  
Campus de Montpellier, 499 rue de la Croix Verte 34196 Montpellier Cedex 05,  
04 67 52 04 66,  
Campus de Nantes, 16 boulevard Général De Gaulle 44200 Nantes,  
02 40 29 38 14,

Campus de Nice, 1200 avenue Maurice Donat, Natura 4, 06250 Mougins,  
04 93 84 83 58,

Campus de Paris, 20 bis Jardin Boieldieu, 92800 Puteaux, 01 44 40 80 40,  
Campus de Toulouse, 12 rue Michel Labrousse, Parc d'activités Basso Cambo,  
31100 Toulouse, 05 62 21 01 98, [www.ecoles-idrac.com](http://www.ecoles-idrac.com). Privé reconnu.

#### › Diplôme de responsable du marketing et du développement commercial (bachelor IDRAC).

**Certification RNCP** : niveau 2 (bac + 3 et 4). **Durée** : 3 ans.

**Admission** : en 1<sup>re</sup> année dossier, tests et entretiens en français et en anglais avec bac. En 2017, 15 intégrés à Grenoble, 863 candidats ; 324 intégrés à Lyon (bac ES (42,11 %), bac S (26,75 %), bac STMG (21,93 %), bac pro (7,8 %), bac L (1,32 %)) ; 380 candidats, 55 intégrés à Paris ; NC à Montpellier, Nantes, Nice et Toulouse. En 2018, 30 places à Grenoble, 450 à Lyon, 60 à Montpellier, 40 places à Nantes, 220 à Paris, NC pour Nice et Toulouse.

En 2<sup>e</sup> année dossier, tests et entretiens en français et en anglais avec bac + 1. En 2017, 10 intégrés à Grenoble ; 53 candidats, 32 intégrés à Lyon (BTS (40 %), L1 (30 %), autres (30 %)) ; 14 candidats, 3 intégrés à Paris ; NC pour Montpellier, Nantes, Nice et Toulouse. En 2018, 15 places à Grenoble, 75 à Lyon, 10 à Montpellier, 5 à Nantes, NC pour Nice, Paris et Toulouse.

En 3<sup>e</sup> année dossier, tests et entretiens en français et en anglais avec bac + 2.

En 2017, 40 intégrés à Grenoble ; 725 candidats, 459 intégrés à Lyon ; 138 candidats, 50 intégrés à Paris ; NC pour Montpellier, Nantes, Nice et Toulouse. En 2018, 50 places à Grenoble, 600 à Lyon, 80 à Montpellier, 80 à Nantes,

NC pour Nice, Paris et Toulouse.

Temps plein, alternance sous statut scolaire possible en 3<sup>e</sup> année à Grenoble, Montpellier, Nantes et Paris, contrat de professionnalisation possible en 3<sup>e</sup> année à Grenoble et Toulouse.

**Coût total scolarité** : 24 290 € à Lyon, Montpellier et Paris, 23 190 € à Grenoble, Nantes, Nice et Toulouse en 2018-2019

#### Autres formations

La liste exhaustive des formations est sur [www.onisep.fr](http://www.onisep.fr).

Lire aussi la fiche de l'établissement dans la partie "Ecoles reconnues et formations visées vers un bac + 4/5".

## ISG

**BAC+ 3 ANS D'ÉTUDES**

### Institut supérieur de gestion

8 rue de Lota 75116 Paris, 01 56 26 26 26, [www.isg.fr](http://www.isg.fr). Privé reconnu.

#### › Diplôme en management international (programme International BBA).

**Durée** : 3 ans.

**Admission** : en 1<sup>re</sup> année dossier et entretien avec bac. Places offertes non communiquées en 2018.

Temps plein.

**Coût total scolarité** : 27 950 € en 2018-2019

#### Autres formations

La liste exhaustive des formations est sur [www.onisep.fr](http://www.onisep.fr).

Lire aussi la fiche de l'établissement dans la partie "Ecoles reconnues et formations visées vers un bac + 4/5".

## KEDGE

**BAC+ 3 ANS D'ÉTUDES**

### Kedge Business School

Campus d'Avignon, Allée des Fenaisons, 84032 Avignon Cedex 03, 04 90 23 77 15,  
Campus de Bastia, lieu dit strada vecchia 20290 Borgo, 04 95 30 00 04,  
Campus de Bayonne, 50-51 allées Marines 64102 Bayonne Cedex, 05 59 46 58 58,  
Campus de Bordeaux, 680 cours de la Libération 33405 Talence Cedex, 05 56 84 55 55,  
Campus de Marseille, Rue Antoine Bourdelle 13288 Marseille Cedex 9, 04 91 82 78 00,  
Campus de Toulon, 450 avenue François Arago 83078 Toulon Cedex 09, 04 94 91 82 50, [www.kedge.edu](http://www.kedge.edu). Privé reconnu.

#### › Diplôme supérieur de gestion et commerce (programme Kedge Bachelor).

**Certification RNCP** : niveau 2 (bac + 3 et 4). **Durée** : 3 ans.

**Admission** : en 1<sup>re</sup> année Concours Ecrimage Bachelor avec bac.

En 2017, 932 candidats (tous campus confondus), 492 intégrés (tous campus confondus) ; bac ES (52 %), bac S (27,5 %), bac L (8,3 %), bac STMG-STI (11,2 %), autres (1 %). 505 places en 2018 dont 45 à Avignon, 25 à Bastia, 70 à Bayonne, 230 à Bordeaux, 120 à Marseille et 15 à Toulon. En 3<sup>e</sup> année dossier, score TOIEC supérieur à 600, oral d'anglais et entretien avec BTS/DUT commerciaux ou DUT GEA. En 2017, 84 candidats (tous campus confondus), 33 intégrés (tous campus confondus) ; (BTS (66,7 %), DUT (33,3 %)). 70 places à Avignon, Bastia, Bordeaux, Marseille et Toulon en 2018 (pas d'admission en 3<sup>e</sup> année à Bayonne).

Temps plein, apprentissage possible en 3<sup>e</sup> année à Avignon, Bastia, Bayonne, Marseille, à Toulon pour l'option vin et tourisme.

**Coût total scolarité** : En 2018-2019, 22 200 € à Avignon, Bordeaux, Marseille et Toulon, 17 700 € à Bastia et 18 000 € à Bayonne.

#### Autres formations

La liste exhaustive des formations est sur [www.onisep.fr](http://www.onisep.fr).

Lire aussi la fiche de l'établissement dans la partie "Ecoles reconnues et formations visées vers un bac + 4/5".

## LA ROCHELLE BS

**BAC+ 3 ANS D'ÉTUDES**

### La Rochelle Business School - Groupe Sup de Co La Rochelle

Campus de La Rochelle, 102 rue de Courailles,  
Les Minimes 17024 La Rochelle Cedex 01, 05 16 59 05 30,  
Campus d'Angoulême, Boulevard Salvador Allende, ZI N°3 campus Cifop,  
16340 L'Isle-d'Espagnac, 05 45 90 13 52, [www.esc-larochelle.fr](http://www.esc-larochelle.fr). Privé reconnu.

#### › Diplôme d'études supérieures en commerce et management opérationnel (programme Bachelor Business).

**Certification RNCP** : niveau 2 (bac + 3 et 4). **Durée** : 3 ans.

**Admission** : en 1<sup>re</sup> année Concours Atout + 3 avec bac. En 2017, 323 candidats, 105 intégrés (bac ES (54 %), bac S (25 %), bac STMG (14 %), bac L (4 %), autres (3 %)). 170 places en 2018 pour Angoulême et La Rochelle. En 1<sup>re</sup> année dossier et entretien pour étudiants étrangers, sportifs de haut niveau ou statut de personne handicapée avec bac ou équivalent étranger. 15 places en 2018 pour Angoulême et La Rochelle. En 2<sup>e</sup> année dossier et entretien avec bac + 1. En 2017, 28 candidats, 13 intégrés (diplôme d'école de commerce (80 %), L1 gestion (20 %)). 20 places en 2018 pour Angoulême et La Rochelle. En 2<sup>e</sup> année dossier et entretien pour étudiants étrangers, sportifs de haut niveau ou statut de personne handicapée avec bac + 1 ou équivalent étranger. 15 places en 2018 pour Angoulême et La Rochelle. En 3<sup>e</sup> année dossier et entretien avec bac + 2. En 2017, 197 candidats, 112 intégrés (BTS CI, MUC ou NRC (80 %), DUT (10 %), L2 gestion (10 %)). 100 places en 2018 pour Angoulême et La Rochelle. En 3<sup>e</sup> année dossier et entretien pour étudiants étrangers, sportifs de haut niveau ou statut de personne handicapée avec bac + 2 ou équivalent étranger. 15 places en 2018 pour Angoulême et La Rochelle. En 3<sup>e</sup> année dossier traité par l'institut de l'engagement, entretien et oral d'anglais avec bac + 3. 30 places en 2018 pour Angoulême et La Rochelle. Temps plein, contrat de professionnalisation possible en 3<sup>e</sup> année.

**Coût total scolarité** : 22 200 € en 2018-2019

#### Autres formations

La liste exhaustive des formations est sur [www.onisep.fr](http://www.onisep.fr).

Lire aussi la fiche de l'établissement dans la partie «Ecoles reconnues et formations visées vers un bac + 4/5» et «Ecoles reconnues et formations non visées vers un bac +3/4/5».

## NEOMA

**BAC+ 3 ANS D'ÉTUDES**

### Neoma Business School

Campus de Reims, 59 rue Pierre Taittinger 51061 Reims Cedex, 03 26 77 47 47,  
Campus de Rouen, 1 rue du Maréchal Juin 76825 Mont-Saint-Aignan Cedex, 02 32 82 57 00, [www.neoma-bs.fr](http://www.neoma-bs.fr). Privé reconnu.

#### › Diplôme du programme de formation en management général (Bachelor in Business Administration).

Le programme ne propose plus d'admission en 1<sup>ère</sup> année. En 2018-2019, il recrute uniquement en 3<sup>e</sup> année pour la dernière fois.



**NEOMA****V BAC+3 ANS D'ÉTUDES****Neoma Business School**

Campus de Reims, 59 rue Pierre Taittinger 51061 Reims Cedex, 03 26 77 47 47,  
Campus de Rouen, 1 rue du Maréchal Juin 76825 Mont-Saint-Aignan Cedex,  
02 32 82 57 00, www.neoma-bs.fr. Privé reconnu.

› **Diplôme du programme de formation en management général (Bachelor in Business Administration).**

Ce programme ne propose plus d'admission en 1<sup>ère</sup> année. En 2018-2019, il recrute uniquement en 3<sup>e</sup> année pour la dernière fois.

**Certification RNCP** : niveau 2 (bac + 3 et 4). **Durée** : 3 ans.

**Admission** : en 3<sup>e</sup> année dossier et entretiens avec bac + 2.

35 places en 2018 pour les deux campus.

Temps plein, apprentissage possible en 3<sup>e</sup> année.

**Coût total scolarité** : 8 000 € en 2018-2019

**Autres formations**

La liste exhaustive des formations est sur [www.onisep.fr](http://www.onisep.fr).

Lire aussi la fiche de l'établissement dans la partie "Ecoles reconnues et formations visées vers un bac + 4/5".

**PSB****V BAC+3 ANS D'ÉTUDES****Paris School of Business (ex-ESG)**

59 rue Nationale 75013 Paris, 01 53 36 44 00, www.psbedu.paris. Privé reconnu.

› **Diplôme en management général et international (programme bachelor).**

**Durée** : 3 ans.

**Admission** : en 1<sup>ère</sup> année dossier, tests, entretien et oral d'anglais avec bac.

50 places en 2018, 90 places pour le programme en anglais (English Track).

En 1<sup>ère</sup> année admission décalée : dossier, tests, entretien et oral d'anglais avec bac. Places offertes non communiquées en 2018. En 2<sup>e</sup> année dossier et entretien en anglais avec +1. 20 places en 2018. En 2<sup>e</sup> année dossier et entretien en anglais avec bac + 2. 30 places en 2018.

Temps plein.

**Coût total scolarité** : 24 100 € en 2018-2019

**Coût total scolarité** : 24 100 € en 2018-2019

**Autres formations**

La liste exhaustive des formations est sur [www.onisep.fr](http://www.onisep.fr).

Lire aussi la fiche de l'établissement dans la partie "Ecoles reconnues et formations visées vers un bac + 4/5".

**RSB****V BAC+3 ANS D'ÉTUDES****Rennes School of Business**

2 rue Robert d'Arbrissel 35065 Rennes Cedex, 02 99 54 63 63,  
www.rennes-sb.fr. Consulaire.

› **Diplôme de gestion et de management des entreprises (International Bachelor Programme in Management).**

**Certification RNCP** : niveau 2 (bac + 3 et 4). **Durée** : 3 ans.

**Admission** : en 1<sup>ère</sup> année concours propre avec bac.

En 2017, 1352 candidats, 182 intégrés (bac ES (60 %), bac S (29 %), bac technologique (7 %), bac L (2 %), bac étranger (2 %)). 200 places en 2018.

En 3<sup>e</sup> année dossier et entretien avec bac + 2. En 2017, 27 candidats, 18 intégrés (BTS (50 %), DUT (45 %), autres (5 %)). 20 places en 2018.

Temps plein.

**Coût total scolarité** : 21 900 € en 2018-2019

**Coût total scolarité** : 21 900 € en 2018-2019

**Autres formations**

La liste exhaustive des formations est sur [www.onisep.fr](http://www.onisep.fr).

Lire aussi la fiche de l'établissement dans la partie "Ecoles reconnues et formations visées vers un bac + 4/5".

**TBS****V BAC+3 ANS D'ÉTUDES****Toulouse Business School**

20 boulevard Lascrosses 31068 Toulouse Cedex 07, 05 61 29 49 49,  
www.tbs-education.fr. Consulaire.

› **Diplôme en management (programme bachelor).**

**Certification RNCP** : niveau 2 (bac + 3 et 4). **Durée** : 3 ans.

**Admission** : en 1<sup>ère</sup> année concours propre avec bac. En 2017, 513 intégrés (bac ES (39 %), bac S (27 %), bac STMG (7 %), bac L (3 %), autres (24 %)).

355 places en 2018. En 2<sup>e</sup> année concours propre avec bac + 1. Pas de places offertes en 2018. En 3<sup>e</sup> année concours propre avec bac + 2 à dominante commerciale ou gestion. En 2017, 59 intégrés. 50 places en 2018.

Temps plein, alternance sous statut scolaire possible en 3<sup>e</sup> année.

**Coût total scolarité** : 22 900 € en 2018-2019

**Coût total scolarité** : 22 900 € en 2018-2019

**Autres formations**

La liste exhaustive des formations est sur [www.onisep.fr](http://www.onisep.fr).

Lire aussi la fiche de l'établissement dans la partie "Ecoles reconnues et formations visées vers un bac + 4/5".



Des infos pour vous aider à préparer vos choix d'orientation



En ligne, des guides d'information pour l'orientation



Répondez à quelques questions de l'Onisep pour découvrir les métiers qui vous correspondent.

Les études, les diplômes, les établissements de formation, les métiers

**PRÈS DE CHEZ VOUS**

Des informations de proximité, spécifiques à chaque académie, à chaque région

# À DÉCOUVRIR ! LES CLÉS ET LES CONSEILS POUR ENTREPRENDRE



DOSSIER N° 75  
2017

TOUTE L'INFO SUR LES MÉTIERS ET LES FORMATIONS

9€

**SPÉCIAL**

# ENTREPRENDRE

## ILS ONT OSÉ SE LANCER

**20 PORTRAITS  
DE JEUNES ENTREPRENEURS  
DANS 10 SECTEURS PORTEURS**

**REPORTAGE :  
VISITE DE L'INCUBATEUR  
PARIS PIONNIÈRES**

**LES  
RÉSEAUX  
D'AIDE  
EN LISTE**



SEPTEMBRE 2017 - PRIX FRANCE & DOM-TOM : 9 €

[www.onisep.fr/lalibrairie](http://www.onisep.fr/lalibrairie)

disponible sur la librairie en ligne



MINISTÈRE  
DE L'ÉDUCATION  
NATIONALE ET  
DE LA JEUNESSE

MINISTÈRE  
DE L'ENSEIGNEMENT SUPÉRIEUR,  
DE LA RECHERCHE  
ET DE L'INNOVATION



TOUTE L'INFO SUR LES MÉTIERS  
ET LES FORMATIONS

# ÉCOLES RECONNUES ET FORMATIONS NON VISÉES VERS UN BAC+3/4/5

Les fiches suivantes présentent les formations de niveau bac + 3, bac + 4 ou bac + 5 non visées par le ministère de l'Enseignement supérieur, de la Recherche et de l'Innovation, mais proposées au sein d'écoles reconnues par l'État. Ces fiches ont été réalisées à partir d'une enquête menée par l'Onisep auprès des écoles entre mars et avril 2018. Nous n'avons retenu ici que les formations d'une durée de 3 ans au minimum, hormis celles du réseau Negoventis.

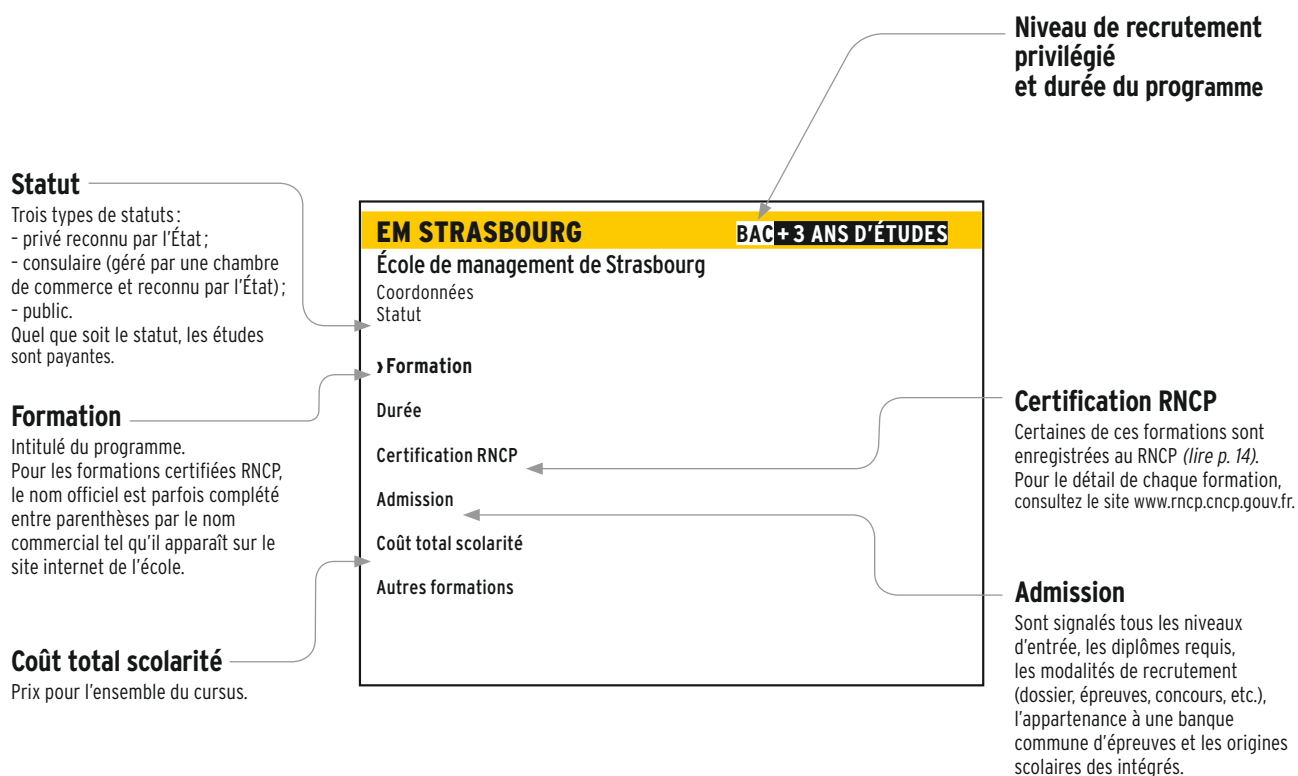



**CEFOR- CCISM****BAC + 3 ANS D'ÉTUDES****CCISM Formation de Tahiti**

41 rue du Docteur Cassiau 98713 Papeete Tahiti - Iles du Vent 689 54 88 88, [www.formation.ccism.pf/](http://www.formation.ccism.pf/). Consulaire.

› **Certificat de l'école de commerce de Tahiti.**

**Durée :** 3 ans.

**Admission :** en 1<sup>re</sup> année concours propre avec bac et anglais obligatoire.

En 2<sup>e</sup> année concours propre avec bac + 2.

Temps plein.

**Autres formations**

La liste exhaustive des formations est sur [www.onisep.fr](http://www.onisep.fr).

**ÉCOLES DE GESTION ET DE COMMERCE (EGC)**

Formation axée sur la gestion, le marketing, l'action commerciale, le management et l'international. Accessible niveau bac, elle dure 3 ans. Tous les campus délivrent le titre de Responsable en marketing, commercialisation et gestion reconnu au niveau 2 au RNCP mais non visé par le ministère de l'Éducation nationale. 10 campus proposent en plus de ce titre, un diplôme visé par le ministère de l'Éducation nationale (voir liste des écoles p.143). Le titre RNCP est doublé par un Bachelor in Business and Management. Pour les écoles ci-dessous : admission en 1<sup>re</sup> année sur concours propre avec bac ; admission en 2<sup>e</sup> année concours propre avec bac + 2. Coût variable selon l'école : de 2 950 € à 5 900 € par an ; lorsque l'apprentissage est possible (A) les coûts sont pris en charge par l'entreprise.

**01000 Bourg-en-Bresse EGC AIN** 80 rue Henri de Boissieu 04 74 14 19 10, [www.ain.cci.fr/egc](http://www.ain.cci.fr/egc) (A)

**08106 Charleville-Mézières Cedex EGC CHARLEVILLE**

18 A avenue Georges Corneau 03 24 56 62 61 [www.egc-charleville.fr](http://www.egc-charleville.fr) (A)

**19109 Brive la Gaillarde Cedex 01 EGC BRIVE** 25 avenue Edouard Herriot 05 55 18 94 27, [www.correze.cci.fr](http://www.correze.cci.fr) (A)

**30000 Nîmes EGC Nîmes 1** ter avenue du Général Leclerc 04 66 87 97 28, [www.nimes.cci.fr/egc](http://www.nimes.cci.fr/egc) (A)

**38093 Villefontaine Cedex EGC NORD-ISERE** 5 rue Condorcet 04 74 95 22 01, [www.egc.ccinordisere.fr](http://www.egc.ccinordisere.fr) (A)

**59000 Lille EGC LILLE** Espace Rihour 58 rue de l'hôpital militaire 03 28 53 00 00, [www.egc-lille.com](http://www.egc-lille.com) (A)

**67021 Strasbourg Cedex 1 CFA de la CCI Alsace Strasbourg** 234 avenue de Colmar 03 88 43 08 80, [www.cci-campus.fr](http://www.cci-campus.fr) (A)

**71100 Chalon-sur-Saône Cedex EGC CHALON** 1 avenue de Verdun 03 85 42 36 46, [www.egc-bourgogne.fr](http://www.egc-bourgogne.fr) (A)

**72100 Le Mans EGC LE MANS** 7 avenue des Platanes 02 43 50 25 85, [www.egc-lemans.com](http://www.egc-lemans.com) (A)

**78100 Saint-Germain-en-Laye CFA SUP DE V** 51 boulevard de la Paix 01 39 10 78 78, [www.supdevente.fr](http://www.supdevente.fr) (A)

**89100 Sens EGC Sens** 1 boulevard des Noyers Pompons 03 86 49 40 72, [www.egc-bourgogne.fr](http://www.egc-bourgogne.fr) (A)

**97351 Matoury EGC GUYANE** Espace Consulaire de Formation 05 94 29 86 26, [www.bachelor-egc.fr](http://www.bachelor-egc.fr) (A)

**EM STRASBOURG****BAC + 3 ANS D'ÉTUDES****École de management de Strasbourg**

61 avenue de la Forêt Noire 67085 Strasbourg Cedex, 03 68 85 80 00, [www.em-strasbourg.eu](http://www.em-strasbourg.eu). Public.

› **DU Bachelor affaires internationales.**

**Durée :** 3 ans.

**Admission :** Concours Atout + 3 avec bac.

Places offertes non communiquées en 2018.

Temps plein.

**Coût total scolarité :** 21 000 € en 2018-2019

› **DU Bachelor jeune entrepreneur.**

**Durée :** 3 ans.

**Admission :** en 1<sup>re</sup> année dossier et entretien avec bac.

Places offertes non communiquées en 2018.

Temps plein.

**Coût total scolarité :** 10 500 € en 2018-2019

**Autres formations**

La liste exhaustive des formations est sur [www.onisep.fr](http://www.onisep.fr).

Lire aussi la fiche de l'établissement dans la partie "Ecoles reconnues et formations visées vers un bac + 4/5".

**ESC AMIENS****BAC + 2 + 3 ANS D'ÉTUDES****École supérieure de commerce d'Amiens**

18 place Saint-Michel 80038 Amiens Cedex 01, 03 22 82 23 00, [www.esc-amiens.com](http://www.esc-amiens.com). Privé reconnu.

› **Manager d'unité opérationnelle.**

**Certification RNCP :** niveau 1 (bac + 5 et plus). **Durée :** 3 ans.

**Admission :** en 1<sup>re</sup> année dossier, épreuves écrites et entretiens avec bac + 2.

Places offertes non communiquées en 2018. En 2<sup>e</sup> année dossier, épreuves écrites et entretiens avec bac + 3. En 2017, 20 intégrés.

Places offertes non communiquées en 2018. En 3<sup>e</sup> année dossier, épreuves écrites et entretiens avec bac + 4. En 2017, 4 intégrés (MI (50 %), diplôme d'école de commerce (50 %)). Places offertes non communiquées en 2018.

Temps plein, alternance sous statut scolaire.

**Coût total scolarité :** 22 500 € en 2018-2019

**Autres formations**

La liste exhaustive des formations est sur [www.onisep.fr](http://www.onisep.fr).

Lire aussi la fiche de l'établissement dans la partie "Ecoles reconnues et formations visées vers un bac + 3".

**ESC COMPIEGNE****BAC + 2 + 3 ANS D'ÉTUDES****École supérieure de commerce de Compiègne**

32 rue Hippolyte Bottier 60200 Compiègne, 03 44 38 55 00, [www.esc-compiegne.com](http://www.esc-compiegne.com). Privé reconnu.

› **Manager des affaires financières économiques et commerciales.**

**Certification RNCP :** niveau 1 (bac + 5 et plus). **Durée :** 3 ans.

**Admission :** en 1<sup>re</sup> année dossier et entretien collectif avec bac + 2.

En 2017, 10 intégrés (BTS négociation et relation client (30 %),

BTS management des unités commerciales (20 %), DUT techniques

de commercialisation (20 %), BTS assistant de gestion PME-PMI (10 %),

BTS comptabilité et gestion (10 %), BTS assistant de manager (10 %)).

20 places en 2018. En 2<sup>e</sup> année dossier et entretien collectif avec bac + 3.

En 2017, 27 candidats, 15 intégrés (L3 commerce international (33 %),

L3 commerce vente (27 %), L3 économie gestion (7 %), L3 LEA (7 %),

bachelor marketing (7 %), L3 banque assurance (7 %), L3 logistique (7 %),

L3 management (5 %)). 20 places en 2018.

Temps plein, alternance sous statut scolaire possible en 2<sup>e</sup> et 3<sup>e</sup> années,

contrat de professionnalisation.

**Coût total scolarité :** 18 150 € en 2018-2019

**Autres formations**

La liste exhaustive des formations est sur [www.onisep.fr](http://www.onisep.fr).

**ESCE****BAC + 3 ANS D'ÉTUDES****École supérieure du commerce extérieur**

10 rue Sextius Michel 75015 Paris, 01 84 14 02 98, [www.esce.fr](http://www.esce.fr). Privé reconnu.

› **ESCE bachelor.**

**Durée :** 3 ans.

**Admission :** en 1<sup>re</sup> année dossier, entretiens avec bac. Places offertes non

communiquées en 2018. En 2<sup>e</sup> année dossier, score TOEIC 750 ou 70 TOEFL,

entretiens de motivation et de culture générale, oral d'anglais avec bac + 1.

Places offertes non communiquées en 2018. En 3<sup>e</sup> année dossier,

score TOEIC 750 ou 70 TOEFL, entretiens de motivation et de culture générale,

oral d'anglais avec bac + 2. Places offertes non communiquées en 2018.

Temps plein.

**Coût total scolarité :** 22 450 € en 2018-2019

**Autres formations**

La liste exhaustive des formations est sur [www.onisep.fr](http://www.onisep.fr).

Lire aussi la fiche de l'établissement dans la partie "Ecoles reconnues et formations visées vers un bac + 4/5".

**ESCEM****BAC + 3 ANS D'ÉTUDES****ESCEM École de management**

8 rue Léo Delibes 37200 Tours Cedex 3, 02 47 22 41 69, [www.escem.fr](http://www.escem.fr). Privé reconnu.

› **Responsable marketing et communication.**

**Certification RNCP :** niveau 2 (bac + 3 et 4). **Durée :** 3 ans.

**Admission :** en 1<sup>re</sup> année concours propre avec bac. En 2017, 40 candidats,

8 intégrés (bac ES (50 %), bac L (25 %), bac S (12,5 %), bac STMG (12,5 %)).

15 places en 2018. En 2<sup>e</sup> année concours propre avec bac + 1 en sciences

de gestion. 10 places en 2018. En 3<sup>e</sup> année concours propre avec bac + 2

en sciences de gestion. 20 places en 2018.

Temps plein en 1<sup>re</sup> et 2<sup>e</sup> années, contrat de professionnalisation en 3<sup>e</sup> année.

**Coût total scolarité :** 20 385 € en 2018-2019

**Autres formations**

La liste exhaustive des formations est sur [www.onisep.fr](http://www.onisep.fr).

Lire aussi la fiche de l'établissement dans la partie "Ecoles reconnues et formations visées vers un bac + 3".

**ESDES****BAC + 3 ANS D'ÉTUDES****École de management - ESDES**

Campus Saint-Paul, 10 place des Archives 69288 Lyon Cedex 02, 04 72 32 50 48, [www.esdes.fr](http://www.esdes.fr). Privé reconnu.

› **Bachelor International Business Programme.**

Durée : 3 ans.

**Admission** : en 1<sup>re</sup> année concours propre avec bac. En 2017, 184 candidats, 69 intégrés (bac ES (43 %), bac STMG (22 %), bac S (16 %), bac L (6 %), autres (13 %)). 90 places en 2018. En 2<sup>e</sup> année Concours propre avec bac + 1 validé. En 3<sup>e</sup> année concours propre avec bac + 2. En 2017, 149 candidats, 50 intégrés (BTS (60 %), DUT (26 %), autres (14 %)). 85 places en 2018. Temps plein, contrat de professionnalisation en 3<sup>e</sup> année.

**Coût total scolarité** : 14 400 € en 2018-2019

**Autres formations**

La liste exhaustive des formations est sur [www.onisep.fr](http://www.onisep.fr).

Lire aussi la fiche de l'établissement dans la partie "Ecoles reconnues et formations visées vers un bac + 4/5".

**ESGCI****BAC + 3 ANS D'ÉTUDES****École supérieure de gestion et commerce international - Pôle ESG**

25 rue Saint-Ambroise 75011 Paris, 01 55 25 46 27, [www.esgci.com](http://www.esgci.com). Privé reconnu.

› **Responsable marketing et commercial (programme bachelor).**

**Certification RNCP** : niveau 2 (bac + 3 et 4). **Durée** : 3 ans.

**Admission** : en 1<sup>re</sup> année dossier, tests et entretien avec bac.

60 places en 2018. En 2<sup>e</sup> année dossier, tests et entretien avec bac + 1. Places offertes non communiquées en 2018. En 3<sup>e</sup> année dossier, tests et entretien avec bac + 2. Places offertes non communiquées en 2018. Temps plein, alternance sous statut scolaire possible en 3<sup>e</sup> année.

**Coût total scolarité** : 21 950 € en 2018-2019

**Autres formations**

La liste exhaustive des formations est sur [www.onisep.fr](http://www.onisep.fr).

**ESGF****BAC + 3 ANS D'ÉTUDES****École supérieure de gestion et finance - Pôle ESG**

25 rue Saint-Ambroise 75011 Paris, 01 40 09 09 57, [www.esgf.com](http://www.esgf.com). Privé reconnu.

› **Bachelor ESG finance.**

Durée : 3 ans.

**Admission** : en 1<sup>re</sup> année dossier, tests et entretien avec bac.

60 places en 2018. En 3<sup>e</sup> année dossier, tests et entretien avec bac + 2. Places offertes non communiquées en 2018. Temps plein.

**Coût total scolarité** : 22 200 € en 2018-2019

**Autres formations**

La liste exhaustive des formations est sur [www.onisep.fr](http://www.onisep.fr).

**ESLSCA****BAC OU BAC + 2 + 3 ANS D'ÉTUDES****ESLSCA Business School Paris**

1 rue Bougainville 75007 Paris, 01 45 51 32 59, [www.eslsca.fr](http://www.eslsca.fr). Privé reconnu.

› **Certificat de l'École supérieure libre des sciences commerciales appliquées.**

Durée : 3 ans.

**Admission** : en 1<sup>re</sup> année concours propre avec bac + 2.

Places offertes non communiquées en 2018. Temps plein.

**Coût total scolarité** : 27 000 € en 2018-2019

› **Bachelor in Business Administration.**

Durée : 3 ans.

**Admission** : en 1<sup>re</sup> année dossier et entretien de motivation avec bac.

Places offertes non communiquées en 2018. Temps plein.

**Coût total scolarité** : 27 000 € en 2018-2019

› **Bachelor finance.**

Durée : 3 ans.

**Admission** : en 1<sup>re</sup> année dossier et entretien de motivation avec bac.

Places offertes non communiquées en 2018. Temps plein.

**Coût total scolarité** : 27 000 € en 2018-2019

**Autres formations**

La liste exhaustive des formations est sur [www.onisep.fr](http://www.onisep.fr).

**ESTICE****BAC + 5 ANS D'ÉTUDES****International Business School**

83 boulevard Vauban 59000 Lille, 03 20 54 90 90, [www.estice.fr](http://www.estice.fr). Privé reconnu.

› **Certificat de l'École supérieure de transactions internationales et de commerce extérieur.**

Durée : 5 ans.

**Admission** : en 1<sup>re</sup> année dossier et entretien en français et anglais avec bac.

En 2<sup>e</sup> année dossier et entretien avec bac + 1 en commerce international ou langues. En 3<sup>e</sup> année dossier et entretien avec bac + 2 en commerce international ou langue. En 4<sup>e</sup> année dossier et entretien avec bac + 3

sous réserve de connaissances en commerce et niveau de langue.

Temps plein, alternance sous statut scolaire possible en 5<sup>e</sup> année.

**Coût total scolarité** : 20 800 € en 2018-2019

**Autres formations**

La liste exhaustive des formations est sur [www.onisep.fr](http://www.onisep.fr).

**ICS BÉGUÉ****BAC + 3 ANS D'ÉTUDES**

40 rue du chemin vert 75010 Paris, 01 48 07 73 50, [www.ics-begue.com](http://www.ics-begue.com). Privé reconnu.

› **Bachelor management et gestion d'entreprise.**

Durée : 3 ans.

**Admission** : en 1<sup>re</sup> année dossier, tests écrits et entretien de motivation

avec bac. En 2017, 40 intégrés. 40 places en 2018.

Temps plein, alternance sous statut scolaire possible en 3<sup>e</sup> année.

**Coût total scolarité** : 19 500 € en 2018-2019

**Autres formations**

La liste exhaustive des formations est sur [www.onisep.fr](http://www.onisep.fr).

**IESEG****BAC + 3 ANS D'ÉTUDES****IESEG School of Management**

3 rue de la Digue 59000 Lille, 03 20 54 58 92, [www.ieseg.fr](http://www.ieseg.fr). Privé reconnu.

› **Bachelor in International Business.**

Durée : 3 ans.

**Admission** : en 1<sup>re</sup> année concours propre avec bac. 50 places en 2018.

Temps plein.

**Coût total scolarité** : 29 130 € en 2018-2019

**Autres formations**

La liste exhaustive des formations est sur [www.onisep.fr](http://www.onisep.fr).

Lire aussi la fiche de l'établissement dans la partie "Ecoles reconnues et formations visées vers un bac + 4/5".

**IGS-RH****BAC + 2 + 3 ANS D'ÉTUDES****Institut de gestion sociale - Ecole des ressources humaines**

Campus de Lyon, 47 rue Sergent Michel Berthet 69009 Lyon, 04 72 85 71 71.

Campus de Paris, 12 rue Alexandre Parodi 75010 Paris, 01 80 97 65 21.

Campus de Toulouse, 186 route de Grenade 31700 Blagnac, 05 31 08 70 25, [www.igs-ecoles.com](http://www.igs-ecoles.com). Privé reconnu.

› **Responsable en management et direction des ressources humaines**

**Certification RNCP** : niveau 1 (bac + 5 et plus). **Durée** : 3 ans.

**Admission** : En 1<sup>re</sup> année concours propre avec bac + 2. En 2017, 400 candidats

à Paris, NC pour Lyon et Toulouse. 25 places à Lyon, 45 places à Paris en 2018,

places offertes non communiquées pour Toulouse en 2018. En 2<sup>e</sup> année

concours propre avec bac + 3. En 2017, 300 candidats à Paris, NC pour Lyon

et Toulouse. 120 places à Paris en 2018, places offertes non communiquées

pour Lyon et Toulouse en 2018. En 3<sup>e</sup> année concours propre avec bac + 4.

70 places à Lyon, 55 places à Paris en 2018, places offertes non communiquées

pour Toulouse en 2018.

Temps plein, apprentissage en 2<sup>e</sup> année à Paris, alternance sous

statut scolaire à Toulouse, contrat de professionnalisation possible

en 2<sup>e</sup> et 3<sup>e</sup> années à Paris, obligatoire à Toulouse.

**Coût total scolarité** : 23 100 € à Lyon, 32 400 € à Paris et 9 300 € à Toulouse

(coût pris en charge par l'entreprise d'accueil en 2<sup>e</sup> et 3<sup>e</sup> années) en 2018-2019.

**Autres formations**

La liste exhaustive des formations est sur [www.onisep.fr](http://www.onisep.fr).

**IFAG****BAC + 3 ANS D'ÉTUDES****Institut de formation aux affaires et à la gestion**

Campus d'Amiens, 5 boulevard du port d'aval 80000 Amiens, 03 22 71 71 01.

Campus de Montluçon, 31 quai Louis Blanc 03100 Montluçon, 04 70 02 50 50.

Campus de Nîmes, 417 rue Georges Besse, 30035 Nîmes Cedex 01,

04 66 87 96 59.

Campus de Paris, 61 bis rue des peupliers 92100 Boulogne-Billancourt, 01 46 59 20 76, www.ifag.com. Consulaire.

### › Responsable opérationnel d'activité

**Certification RNCP** : niveau 2 (bac + 3 et 4). **Durée** : 3 ans.

**Admission** : en 1<sup>re</sup> année concours propre avec bac. 15 places à Montluçon en 2018, places offertes non communiquées pour Amiens, Nîmes et Paris en 2018. En 3<sup>e</sup> année concours propre avec bac + 2. En 2017, 20 intégrés à Nîmes, NC pour Amiens, Montluçon et Paris. 30 places à Montluçon et à Nîmes en 2018, places offertes non communiquées pour Amiens et Paris en 2018. Temps plein, apprentissage possible en 3<sup>e</sup> année à Montluçon et Nîmes, contrat de professionnalisation à Nîmes.

**Coût total scolarité** : 18 500 € en 2018-2019

### Autres formations

La liste exhaustive des formations est sur [www.onisep.fr](http://www.onisep.fr).

## IMT - BS

**BAC + 3 ANS D'ÉTUDES**

### Institut Mines - Télécom Business School

(ex-Télécom École de management)

9 rue Charles Fourier 91011 Evry Cedex, 01 60 76 46 21, www.imt-bs.eu. Public.

### › Bachelor Management and Information Technology.

**Durée** : 3 ans.

**Admission** : en 1<sup>re</sup> année Concours Atout + 3 avec bac. 70 places en 2018. Temps plein.

**Coût total scolarité** : 18 750 € en 2018-2019

### Autres formations

La liste exhaustive des formations est sur [www.onisep.fr](http://www.onisep.fr).

Lire aussi la fiche de l'établissement dans la partie "Ecoles reconnues et formations visées vers un bac + 4/5".

## INSEEC

**BAC + 3 ANS D'ÉTUDES**

### Inseec Business School - groupe INSEEC

27 avenue Claude Vellefaux 75010 Paris, 01 42 09 99 17, www.inseec-bs.com. Privé reconnu.

### › Bachelor INSEEC.

**Certification RNCP** : niveau 2 (bac + 3 et 4). **Durée** : 3 ans.

**Admission** : en 1<sup>re</sup> année concours propre avec bac. En 2017, 1 359 candidats, 300 intégrés (bac général (89 %), bac STMG (9 %), autres (2 %)).

300 places en 2018. En 2<sup>e</sup> année concours propre avec bac + 1. En 2017, 137 candidats, 70 intégrés. 70 places en 2018. En 3<sup>e</sup> année concours propre avec bac + 2. En 2017, 487 candidats, 150 intégrés (DUT (31 %), BTS (55 %), L2 (14 %)). 150 places en 2018.

Temps plein, contrat de professionnalisation possible en 3<sup>e</sup> année.

**Coût total scolarité** : 21 940 € en 2018-2019

### Autres formations

La liste exhaustive des formations est sur [www.onisep.fr](http://www.onisep.fr).

Lire aussi la fiche de l'établissement dans la partie "Ecoles reconnues et formations visées vers un bac + 4/5".

## INSEEC

**BAC + 3 ANS D'ÉTUDES**

### Inseec Bachelor - groupe INSEEC

12 avenue du Lac d'Annecy 73370 Le Bourget du Lac, 04 79 25 32 54, www.inseec.com. Privé reconnu.

### › Programme INSEEC bac + 3.

**Durée** : 3 ans.

**Admission** : en 1<sup>re</sup> année concours propre avec bac. Places offertes non communiquées en 2018. En 2<sup>e</sup> année concours propre avec bac + 1. Places offertes non communiquées en 2018. En 3<sup>e</sup> année concours propre avec bac + 2. Places offertes non communiquées en 2018. Temps plein, alternance sous statut scolaire.

**Coût total scolarité** : 16 350 € en 2018-2019

### Autres formations

La liste exhaustive des formations est sur [www.onisep.fr](http://www.onisep.fr).

## INSTITUT PAUL BOCUSE

**BAC + 4 ANS D'ÉTUDES**

Château du Vivier 69131 Ecully Cedex, 04 72 18 02 20, www.institutpaulbocuse.com. Privé reconnu.

### › Responsable international de l'hôtellerie et de la restauration.

**Certification RNCP** : niveau 2 (bac + 3 et 4). **Durée** : 4 ans.

**Admission** : en 1<sup>re</sup> année dossier, tests et entretien avec bac. 120 places en 2018. En 3<sup>e</sup> année dossier, tests et entretien avec bac + 2 en hôtellerie-restauration. 10 places en 2018. En 4<sup>e</sup> année dossier, tests et entretien avec niveau bac + 3 en hôtellerie-restauration. Mise à niveau possible pour les étudiants issus d'autres domaines. En 2017, 37 intégrés. 30 places en 2019.

Temps plein, apprentissage possible 3<sup>e</sup> année.

**Coût total scolarité** : 54 750 € en 2018-2019

### Autres formations

La liste exhaustive des formations est sur [www.onisep.fr](http://www.onisep.fr).

## IPAG

**BAC + 3 ANS D'ÉTUDES**

### IPAG Business School

Campus de Nice, 4 boulevard Carabacel 06000 Nice, 04 93 13 39 00.

Campus de Paris, 184 boulevard Saint Germain 75006 Paris, 01 53 63 36 00, www.ipag.fr. Privé reconnu.

### › Bachelor of Business Administration.

**Durée** : 3 ans.

**Admission** : en 1<sup>re</sup> année dossier et entretien en anglais avec bac. 80 places en 2018, 40 places à Nice et 40 places à Paris. Temps plein.

**Coût total scolarité** : 24 000 € en 2018-2019

### Autres formations

La liste exhaustive des formations est sur [www.onisep.fr](http://www.onisep.fr).

Lire aussi la fiche de l'établissement dans la partie "Ecoles reconnues et formations visées vers un bac + 4/5".

## ISC PARIS

**BAC + 3 ANS D'ÉTUDES**

### Institut supérieur du commerce

22 boulevard du Fort de Vaux 75848 Paris Cedex, 01 40 53 99 99, www.iscparis.fr. Privé reconnu.

### › Bachelor management du luxe.

**Durée** : 3 ans.

**Admission** : en 1<sup>re</sup> année concours propre avec bac. Places offertes non communiquées en 2018. En 2<sup>e</sup> année concours propre avec bac + 1. Places offertes non communiquées en 2018. Temps plein.

**Coût total scolarité** : 23 250 € en 2018-2019

### › Bachelor in Business.

**Durée** : 3 ans.

**Admission** : en 1<sup>re</sup> année concours propre avec bac. Places offertes non communiquées en 2018. En 2<sup>e</sup> année concours propre avec bac + 1. Places offertes non communiquées en 2018. Temps plein.

**Coût total scolarité** : 23 250 € en 2018-2019

### › Bachelor comptabilité et finance.

**Durée** : 3 ans.

**Admission** : en 1<sup>re</sup> année concours propre avec bac. 150 places en 2018. En 2<sup>e</sup> année concours propre avec bac + 1. Places offertes non communiquées en 2018. Temps plein.

**Coût total scolarité** : 23 250 € en 2018-2019

### › Bachelor web-marketing et e-business.

**Durée** : 3 ans.

**Admission** : en 1<sup>re</sup> année concours propre avec bac. Places offertes non communiquées en 2018. En 2<sup>e</sup> année concours propre avec bac + 1. Places offertes non communiquées en 2018. Temps plein.

**Coût total scolarité** : 23 250 € en 2018-2019

### › Bachelor in International Business.

**Durée** : 3 ans.

**Admission** : en 1<sup>re</sup> année concours propre avec bac. Places offertes non communiquées en 2018. En 2<sup>e</sup> année concours propre avec bac + 1. Places offertes non communiquées en 2018. Temps plein.

**Coût total scolarité** : 23 250 € en 2018-2019

### Autres formations

La liste exhaustive des formations est sur [www.onisep.fr](http://www.onisep.fr).

Lire aussi la fiche de l'établissement dans la partie "Ecoles reconnues et formations visées vers un bac + 4/5".

## ISCID-CO

**BAC + 3 ANS D'ÉTUDES**

### Institut supérieur de commerce international de Dunkerque - Côte d'Opale

280 avenue de l'université 59942 Dunkerque Cedex 02, 03 28 23 68 00, www.iscid-co.fr. Public.

### › Bachelor en commerce et management international

**Durée** : 3 ans

**Admission** : en 1<sup>re</sup> année dossier et entretien avec bac. 50 places en 2018. Temps plein.

**Coût total scolarité** : 12 000 € en 2018-19

### › Bachelor en marketing digital et e-commerce

**Durée** : 3 ans

**Admission** : en 1<sup>re</sup> année dossier et entretien avec bac. 50 places en 2018. Temps plein.

**Coût total scolarité** : 12 000 € en 2018-2019

### Autres formations

La liste exhaustive des formations est sur [www.onisep.fr](http://www.onisep.fr).



**ISG****BAC + 5 ANS D'ÉTUDES****Institut supérieur de gestion**

8 rue de Lota 75116 Paris, 01 56 26 26 26, www.isg.fr. Privé reconnu.

› **ISG Programme Business and Management.**

**Certification RNCP** : niveau 1 (bac + 5 et plus). **Durée** : 5 ans.

**Admission** : en 1<sup>re</sup> année dossier, TAGE post bac, QCM d'anglais, entretien de motivation et oral d'anglais avec bac. Places offertes non communiquées en 2018. En 2<sup>e</sup> année dossier, TAGE post bac, QCM d'anglais, entretien de motivation et oral d'anglais avec bac + 1. Places offertes non communiquées en 2018. En 3<sup>e</sup> année dossier, TAGE post bac, QCM d'anglais, entretien de motivation et oral d'anglais avec bac + 2. Places offertes non communiquées en 2018. En 4<sup>e</sup> année dossier, TAGE post bac, QCM d'anglais, entretien de motivation et oral d'anglais avec bac + 3. Places offertes non communiquées en 2018.

Temps plein de la 1<sup>re</sup> à la 3<sup>e</sup> année, alternance sous statut scolaire possible en 4<sup>e</sup> et 5<sup>e</sup> années.

**Coût total scolarité** : 41 750 € en 2018-2019

**Autres formations**

La liste exhaustive des formations est sur www.onisep.fr.

Lire aussi la fiche de l'établissement dans les parties "Ecoles reconnues et formations visées vers un bac + 4/5" et "Ecoles reconnues et formations visées vers un bac + 3".

**ISIALM****BAC + 2 + 3 ANS D'ÉTUDES****Institut supérieur d'ingénierie d'affaires Le Mans**

7 avenue des Platanes 72100 Le Mans, 02 43 50 25 85, www.isialm.com. Consulaire.

› **Manager en ingénierie d'affaires.**

**Certification RNCP** : niveau 1 (bac + 5 et plus). **Durée** : 3 ans.

**Admission** : en 1<sup>re</sup> année concours propre avec bac + 2. En 2017, 5 intégrés. 25 places en 2018. En 2<sup>e</sup> année concours propre avec bac + 3. En 2017, 5 intégrés. 25 places en 2018. En 3<sup>e</sup> année dossier, entretien et tests d'anglais avec bac + 4. En 2017, 0 intégré. 15 places en 2018.

Temps plein, contrat de professionnalisation possible en 3<sup>e</sup> année.

**Coût total scolarité** : 13 800 € en 2018-2019

**ISTEC****BAC + 3 ANS D'ÉTUDES****École supérieure de commerce et de marketing**

128 quai de Jemmapes 75010 Paris, 01 40 40 20 30, www.istec.fr. Privé reconnu.

› **Développeur(euse) commercial(e) et marketing.**

**Certification RNCP** : niveau 2 (bac + 3 et 4). **Durée** : 3 ans.

**Admission** : en 1<sup>re</sup> année épreuves écrites et entretien avec bac. Places offertes non communiquées en 2018. En 2<sup>e</sup> année épreuves écrites et entretien avec bac + 1. Places offertes non communiquées en 2018. En 3<sup>e</sup> année épreuves écrites et entretien avec bac + 2. Places offertes non communiquées en 2018. Temps plein, alternance sous statut scolaire, contrat de professionnalisation.

**Coût total scolarité** : 23 500 € en 2018-2019

**Autres formations**

La liste exhaustive des formations est sur www.onisep.fr.

Lire aussi la fiche de l'établissement dans la partie "Ecoles reconnues et formations visées vers un bac + 4/5".

**LA ROCHELLE BS****BAC + 3 ANS D'ÉTUDES****La Rochelle Business School - Groupe Sup de Co La Rochelle**

102 rue de Coureilles Les Minimes 17024 la Rochelle Cedex, 01 05 16 59 05 30, www.esc-larochelle.fr. Privé reconnu.

› **Bachelor in Tourism and Hospitality.**

**Certification RNCP** : niveau 2 (bac + 3 et 4). **Durée** : 3 ans.

**Admission** : en 1<sup>re</sup> année dossier, entretiens et épreuves d'anglais avec bac. En 2017, 150 candidats, 86 intégrés. 120 places en 2018. En 1<sup>re</sup> année dossier, entretiens en français et en anglais avec bac étranger. En 2017, 38 candidats, 20 intégrés. 25 places en 2018. En 2<sup>e</sup> année dossier, entretiens et épreuves d'anglais avec bac + 1. En 2017, 20 candidats, 17 intégrés. 20 places en 2018. En 2<sup>e</sup> année dossier, entretiens en français et en anglais avec bac + 1 étranger. En 2017, 10 candidats, 9 intégrés. 10 places en 2018. En 3<sup>e</sup> année dossier, entretiens, épreuves d'anglais et test d'aptitude en gestion avec bac + 2. En 2017, 129 candidats, 72 intégrés. 100 places en 2018.

En 3<sup>e</sup> année dossier, entretiens en français et en anglais avec bac + 2 étranger. En 2017, 19 candidats, 11 intégrés. 20 places en 2018.

Temps plein, contrat de professionnalisation possible en 3<sup>e</sup> année.

**Coût total scolarité** : 22 200 € en 2018-2019

**Autres formations**

La liste exhaustive des formations est sur www.onisep.fr.

Lire aussi la fiche de l'établissement dans la partie "Ecoles reconnues et formations visées vers un bac + 4/5".

**MONTPELLIER BS****BAC + 4 ANS D'ÉTUDES****Montpellier Business School**

2300 avenue des Moulins 34185 Montpellier Cedex 04, 04 67 10 25 00, www.montpellier-bs.com. Privé reconnu.

› **Chargé de projets commerciaux et marketing à l'international (programme bachelor IMA).**

**Certification RNCP** : niveau 2 (bac + 3 et 4). **Durée** : 4 ans.

**Admission** : en 1<sup>re</sup> année concours propre avec bac (dossier, entretien

de motivation, TAGE Post Bac ou MBS General Test, test anglais).

En 2017, 719 candidats, 210 intégrés (bac S (52,86 %), bac ES (35,24 %), bac

STMG (6,19 %), bac L (5,71 %)). 200 places en 2018. En 2<sup>e</sup> année concours propre

avec bac + 1 (dossier, entretien de motivation, TAGE Post Bac ou MBS General

Test, test anglais). En 2017, 47 candidats, 14 intégrés (L1 (44 %), 1<sup>re</sup> année de BTS

(29 %), 1<sup>re</sup> année de DUT (27 %)). 10 places en 2018. En 3<sup>e</sup> année concours

propre avec bac + 2 (dossier, entretien de motivation, TAGE 2 ou MBS General

Test, test anglais). En 2017, 41 candidats, 15 intégrés (DUT (37 %), L2 (31 %),

BTS (29 %), L3 LEA (3 %)). 15 places en 2018. En 3<sup>e</sup> année concours propre

avec bac + 2 en alternance (dossier, entretien de motivation, TAGE 2

ou MBS General Test, test anglais). En 2017, 278 candidats, 81 intégrés

(DUT (49 %), BTS (44 %), diplôme d'école de commerce avec 120 crédits

ECTS validés (7 %)). 70 places en 2018.

Temps plein, apprentissage possible en 4<sup>e</sup> année, alternance sous statut

scolaire possible en 4<sup>e</sup> année, contrat de professionnalisation possible

en 4<sup>e</sup> année.

**Coût total scolarité** : 33 100 € en 2018-2019

**Autres formations**

La liste exhaustive des formations est sur www.onisep.fr.

Lire aussi la fiche de l'établissement dans la partie "Ecoles reconnues

et formations visées vers un bac + 4/5".

**NEGOVENTIS****BAC + 2 + 1 AN D'ÉTUDES**

Le réseau Négoventis propose des formations spécialisées dans les métiers du commerce et de la vente inscrites au Répertoire national des certifications professionnelles (RNCP). La liste ci-dessous comprend les établissements proposant les formations suivantes :

- Responsable de la distribution (RD), 1 an, niveau bac + 3 (RNCP niveau II), prépare au métier d'adjoint d'un centre de profit dans le secteur du commerce et de la distribution.

- Responsable de développement commercial (RDC), 1 an, niveau bac + 3 (RNCP niveau II), forme à la gestion de négociations complexes et à l'animation d'équipe commerciale.

- Responsable d'un centre de profit tourisme-hôtellerie-restauration (RCP),

1 an, niveau bac + 3 (RNCP niveau II), forme au management, à la gestion

et au développement commercial d'un établissement du secteur tourisme-

hôtellerie-restauration (hôtel, club de vacances, restaurant...).

Seuls les établissements proposant la formation à temps plein sous statut

scolaire et/ou apprentissage (A) sont référencés ici. Coûts variables

selon l'établissement : de 1000 à 6000 euros par an ; en apprentissage (A),

les coûts de formation sont pris en charge par l'entreprise.

**06200 Nice** ICS 61-63 avenue Simone Veil 04 93 13 74 51,

www.ics-formations.com (RD)

**11100 Narbonne** CCI Sud Formation CFA Occitanie -

Narbonne 67 avenue de Croix Sud 04 68 44 18 02

www.sudformation.cci.fr/cci-sud-formation-narbonne (RDC, RD)

**11890 Carcassonne** CCI Sud Formation CFA Occitanie - Carcassonne Chemin

Sainte Marie 04 68 71 38 76, www.sudformation.cci.fr (RDC)

**13006 Marseille** GEP 1 rue Saint-Sébastien 04 91 14 26 80,

www.groupe-ecolepratique.com (RDC, RD)

**14077 Caen Cedex 05** ESFAC 7 rue du Professeur Rousselot 02 31 53 61 17,

www.esfac-formation.com (RDC, RD)

**16100 Cognac** CFA CCI 16 102 avenue Victor Hugo 05 45 36 32 80,

www.icf-cognac.fr (RDC)

**16340 L'isle-d'Espagnac** CFA CCI 16 Boulevard Salvador Allende 05 45 90 13 13, www.cifop.fr (RD)

**17112 Saintes Cedex** CFA commerce 11 rue de l'Ormeau de Pied 05 46 97 28 70, www.cfa-commerce.com (RD)

**18000 Bourges** CFA DU CHER 149-151 rue de Turly 02 48 23 53 73, www.cfa-bourges.fr (RDC, RD)

**19109 Brive-la-Gaillarde Cedex 01** INISUP 25 avenue Edouard Herriot 05 55 18 94 28, www.correze.cci.fr (RDC)

**24750 Boulazac Cedex** Lycée professionnel privé de la CCI - École de commerce de la CCI Dordogne Avenue Henry Deluc 05 53 35 72 72, www.ecole-de-commerce-dordogne.fr (RD)

**25042 Besancon Cedex** IMEA 46 avenue Villarceau 03 81 25 25 25, www.imea.info (RD)

**26010 Valence** CFA CCID 52-74 rue Barthélémy de Laffemas 04 75 75 70 85, www.drome-cfa.com (RDC, RD)

**30320 Marguerittes** CCI Sud Formation CFA Occitanie - Nîmes Marguerittes 90 allée Jacques Cartier 04 66 87 97 59, www.sudformation.cci.fr (RDC, RCP)

**30320 Marguerittes** École Culinair Santé Tourisme 90 allée Jacques Cartier 04 66 87 97 59 nimes.cci.fr (RCP)

**33049 Bordeaux Cedex** ICFA 10 rue René Cassin 05 56 79 52 00, formations.bordeauxgironde.cci.fr (RDC)

**33049 Bordeaux Cedex** IPC 10 rue René Cassin 05 56 79 50 80, www.ipc-bordeaux.com (RDC)

**34083 Montpellier Cedex 4** CCI Sud Formation - CFA Occitanie - Montpellier 2300 avenue des Moulins 04 99 51 35 00, sudformation.montpellier.cci.fr (RDC, RD)

**35170 Bruz Cedex** Faculté des métiers de la CCI d'Ille et Vilaine Avenue des frères Montgolfier 02 99 05 45 45, www.fac-metiers.fr (RCP)

**36000 Chateauroux** Campus Centre 16 place Saint-Cyran 02 54 53 52 00, www.campus-centre.fr (RDC, RD)

**39016 Lons le Saunier Cedex** EMC DU JURA 87 place de la Comédie 03 84 86 42 03, www.emc-jura.fr (RDC)

**42013 Saint-Etienne Cedex 02** Eklya School of business campus de Saint Etienne 49 cours Fauriel 04 77 49 24 66, www.ecole-commerce-saint-etienne.fr (RDC)

**46002 Cahors Cedex 09** NEGOVENTIS 94 rue Hauteserre 05 65 20 48 60, www.formation-cci-lot.fr (RDC, RD)

**48000 Mende** CCI Sud Formation CFA Occitanie - Mende 10 rue Albert Einstein 04 66 49 43 97, www.lozere.cci.fr (RDC)

**49003 Angers Cedex** CCI Formation - Centre Pierre Cointreau NEGOVENTIS 132 avenue de Laitre de Tassigny 02 41 20 49 00, www.cciformation49.fr (RDC, RD)

**50006 Saint Lo Cedex** FIM CCI Formation Normandie Saint-Lô - Campus 186 rue de l'Exode 02 33 77 43 50, www.fim.fr (RDC)

**50009 Saint-Lô Cedex** FIM CCI Formation Normandie Saint-Lô - Campus 2 170 rue Lycette Darsonval 02 33 77 86 77, www.fim.fr (RCP)

**50130 Cherbourg-en-Cotentin** FIM CCI Formation Normandie Cherbourg 15 Rue des Vindits 02 33 78 86 88, www.fim.fr (RD)

**50130 Cherbourg-en-Cotentin** ECD-NEGOVENTIS 15 rue des Vindits 02 33 78 86 88, www.negoventis.fr (RD)

**54000 Nancy** NEGOVENTIS 110 boulevard d'Austrasie 03 83 85 61 20, www.cciformation54.fr (RDC, RD)

**54400 Longwy** Antenne de Longwy du CFA de la CCI 54 Centre Jean Monnet 03 82 25 24 55, formation.nancy.cci.fr/apprentissage-alternance/ (RDC)

**57072 Metz Cedex 03** CFA de la Chambre de commerce et d'industrie de la Moselle 5 rue Jean-Antoine Chaptal 03 87 39 46 00, www.cciformation.org/ (RDC)

**59053 Roubaix Cedex 01** CEPRECO 45 rue André Chénier 03 20 28 29 11, www.cepreco.fr/ (RDC, RD)

**59300 Aulnoy Lez Valenciennes** TERTIA apprentissage 10 rue Henri Matisse 03 27 513 515, cfa.grandhainaut.cci.fr/ (RDC, RD)

**60180 Nogent sur Oise** CFA de la Chambre de commerce et d'industrie de l'Oise 230 rue Charles Somasco 03 44 55 99 00, www.cciformation-oise.fr/ (RDC)

**62301 Lens Cedex** SIADEP apprentissage Rue Marcel Sembat 03 21 79 42 42, www.apprentissage-siadep.fr (RDC, RD)

**63000 Clermont-Ferrand** CCI Formation Auvergne 14 rue Jean Claret 04 73 44 72 20, www.cciformation63.com/ (RCP)

**65000 Tarbes** IRTH 78 Avenue d'Azereix 05 62 44 45 95, www.tarbes.cci.fr (RCP)

**66004 Perpignan Cedex** CCI Sud Formation CFA Occitanie - Perpignan Avenue Paul Pascot 04 68 56 62 20, www.perpignan.cci.fr (RDC)

**67021 Strasbourg Cedex 1** CFA de la CCI Alsace Strasbourg 234 avenue de Colmar 03 88 43 08 80, www.ccicampus.fr (RDC, RD, RCP) CC (A)

**69009 Lyon** EKLYA - Centre de formation de la CCI de Lyon 36 rue Sergent Berthet 04 72 53 88 00, www.eklya.fr (RD)

**76170 Lillebonne** CFA supérieur du Commerce et de la distribution Quartier de la Tourbière 02 35 38 07 71, www.negoventis.cci.fr (RD)

**77100 Meaux** CFA UTEC 17 rue Jablinot 01 74 60 52 93, www.utec77.fr (RDC, RD)

**78000 Versailles** ISIPCA 34-36 rue du Parc de Clagny 01 39 23 70 00, www.isipca.fr (RDC)

**78100 Saint-Germain-en-Laye** CFA SUP DE V 51 boulevard de la Paix 01 39 10 78 78, www.suppdevente.fr (RDC, RD) CC (A)

**80017 Amiens Cedex 01** INTERFOR 2 rue Vadé 03 22 82 00 00, www.interfor.fr (RDC)

**81000 Albi Cedex 09** CCI Sud Formation - CFA Occitanie - Site du Tarn 6 Avenue Général Hoche 05 67 46 60 00, www.sudformation.cci.fr/ci-sud-formation-tarn (RDC, RD)

**83078 Toulon Cedex 9** Centre de formation - CAPFORMA - CCIV - Toulon 450 avenue François Arago 04 94 22 81 40, www.var.cci.fr (RD)

**91000 Evry** CFA Faculté des métiers de l'Essonne - site d'Evry 3 chemin de la Grange Feu Louis 01 60 79 74 00, www.facmetiers91.fr (RDC, RD, RCP)

**95500 Gonesse** CFA GESCIA - Site de Gonesse 4 impasse Louis Léprie 01 30 10 80 95, www.gescia.fr (RD)

**95520 Osny Cedex** CFA CCIV IFA Chauvin 22 rue des Beaux Soleils 01 30 75 38 38, www.ifa-chauvin.fr (RD)

**97122 Baie-Mahault** CFA de la CCI îles de Guadeloupe Complexe World Trade Center 05 90 25 06 10, www.cciguadeloupe.com (RDC, RD)

**97233 Schœlcher** CCIM Formation Pôle Consulaire de Formation 05 96 42 78 78, www.martinique.cci.fr (RDC)

**97410 Saint Pierre** Chambre de commerce et d'industrie, Pôle de formation Sud 15 route de la Balance 02 62 96 96 96, www.reunion.cci.fr (RD)

**97495 Sainte-Clotilde Cedex** Chambre de commerce et d'industrie, Pôle de formation Nord 12 rue Gabriel de Kerveguen 02 62 48 35 05, www.reunion.cci.fr (RDC)

## NEOMA

**BAC + 3 ANS D'ÉTUDES**

### Neoma Business School

1 rue du Maréchal Juin 76825 Mont-Saint-Aignan Cedex, 02 32 82 57 00, www.neoma-bs.fr. Privé reconnu.

#### ► Responsable opérationnel de la distribution (programme Bachelor in Retail Management-ECAL).

Certification RNCP : niveau 2 (bac + 3 et 4). Durée : 3 ans.

**Admission** : en 1<sup>re</sup> année dossier, épreuves de sélection et entretien avec bac. Places offertes non communiquées en 2018. En 2<sup>e</sup> année dossier, épreuves de sélection et entretien avec bac + 2 commercial. Places offertes non communiquées en 2018. En 3<sup>e</sup> année dossier, épreuves de sélection et entretien avec bac + 3. Places offertes non communiquées en 2018. Temps plein, apprentissage possible en 2<sup>e</sup> et 3<sup>e</sup> années.

**Coût total scolarité** : 18 000 € en 2018-2019

#### Autres formations

La liste exhaustive des formations est sur [www.onisep.fr](http://www.onisep.fr).

Lire aussi la fiche de l'établissement dans les parties "Ecoles reconnues et formations visées vers un bac + 4/5" et "Ecoles reconnues et formations visées vers un bac + 3".

## SCBS

**BAC + 3 ANS D'ÉTUDES**

### South Champagne Business School - Groupe ESC Troyes

Campus de Paris, 11 rue de Cambrai 75019 Paris.  
Campus de Troyes, 217 avenue Pierre Brossolette 10002 Troyes Cedex, 03 25 71 22 22, www.scbs-education.com. Privé reconnu.

#### ► Bachelor Tourism Management.

Durée : 3 ans.

**Admission** : en 1<sup>re</sup> année concours propre avec bac. En 2017, 95 candidats, 68 intégrés (bac ES (47 %), bac L (19 %), bac technologique (14 %), bac S (5 %), bac professionnel (5 %), bac étranger (10 %)). 80 places en 2018, 50 à Troyes et 30 à Paris. En 2<sup>e</sup> année concours propre avec bac + 1. En 2017, 8 candidats, 5 intégrés à Troyes. 5 places à Troyes en 2018. En 3<sup>e</sup> année concours propre avec bac + 2. En 2017, 47 candidats, 30 intégrés à Troyes. 40 places à Troyes en 2018. Temps plein.

**Coût total scolarité** : 18 600 € en 2018-2019

#### Autres formations

La liste exhaustive des formations est sur [www.onisep.fr](http://www.onisep.fr).

Lire aussi la fiche de l'établissement dans la partie "Ecoles reconnues et formations visées vers un bac + 4/5".

# ÉCOLES NON RECONNUES

Les fiches suivantes présentent les formations délivrées par des établissements non reconnus par l'État. Elles ont été réalisées à partir d'une enquête menée par l'Onisep auprès des écoles entre mars et avril 2018. Nous n'avons retenu ici que les formations d'une durée de 3 ans au minimum.

## ABS **BAC + 3 OU 4 ANS D'ÉTUDES**

### The American Business School of Paris - groupe IGS

12 rue Alexandre Parodi 75010 Paris, 01 80 97 65 50, [www.absparis.com](http://www.absparis.com). Privé hors contrat.

► **Responsable du développement commercial et marketing (programme Bachelor Business Development du groupe IGS).**

Certification RNCP : niveau 2 (bac + 3 et 4).

Durée : 3 ans.

Admission : en 1<sup>re</sup> année dossier, test de TOEFL et entretien avec bac. En 2017, 43 candidats, 20 intégrés (diplôme étranger (40 %), bac ES (30 %), bac S (15 %), bac pro (10 %), bac STMG (5 %), ). 25 places en 2018.

Temps plein.

Coût total scolarité : 25 635 € en 2018-2019

► **Manager à l'international, option marketing-vente, gestion-finance (programme BBA).**

Certification RNCP : niveau 2 (bac + 3 et 4).

Durée : 4 ans.

Admission : en 1<sup>re</sup> année dossier, TOEFL, tests et entretien avec bac. En 2017, 161 candidats, 72 intégrés (diplômes étrangers (55 %), bac ES (25 %), bac S (10 %), bac pro (10 %)). 75 places en 2018.

En 2<sup>e</sup> année dossier, TOEFL, tests et entretien avec bac + 1. En 2017, 20 candidats, 18 intégrés (BBA (55 %), BTS (25 %), Bachelor (15 %), L1 (5 %)). 30 places en 2018.

En 3<sup>e</sup> année dossier, TOEFL, tests et entretien avec bac + 2. En 2017, 28 candidats, 20 intégrés

(BTS (60 %), bachelor (25 %), BBA (10 %), L2 (5 %)).

25 places en 2018. En 4<sup>e</sup> année dossier, TOEFL, tests et entretien avec bac + 3. En 2017, 20 candidats, 4 intégrés (BBA (100 %)). 15 places en 2018.

Temps plein.

Coût total scolarité : 34 180 € en 2018-2019

#### Autres formations

La liste exhaustive des formations est sur [www.onisep.fr](http://www.onisep.fr).

## CEFAM **BAC + 4 ANS D'ÉTUDES**

### Centre d'études franco-américain de management

47 rue Sergent Michel Berthet 69258 Lyon Cedex 09, 04 72 85 73 63, [www.cefam.fr](http://www.cefam.fr). Privé hors contrat.

► **Manager des organisations à l'international.**

Certification RNCP : niveau 1 (bac + 5 et plus).

Durée : 4 ans.

Admission : en 1<sup>re</sup> année dossier, tests (Tage post-bac, anglais et mathématiques) et entretiens en anglais et en français avec bac. En 2017, 225 candidats, 69 intégrés (bac ES (42 %), bac S (36 %), bac international (10 %), bac STI2D/STMG (6 %), bac L (6 %)). 60 places en 2018.

Temps plein.

Coût total scolarité : 63 000 € en 2018-2019

#### Autres formations

La liste exhaustive des formations est sur [www.onisep.fr](http://www.onisep.fr).

## ECORIS **BAC + 3 ANS D'ÉTUDES**

### École technique privée ECORIS

Campus d'Annecy, 9 avenue du Pré de Challes 74000 Annecy-le-Vieux, 04 50 09 27 98.

Campus d'Annemasse, 39 rue René Cassin 74240 Gaillard, 04 50 87 21 36.

Campus de Chambéry, 574 rue de Chantabord 73000 Chambéry, 04 79 69 28 17, [www.ecoris.com](http://www.ecoris.com). Privé hors contrat.

► **Responsable de clientèle banque, finance, assurance (formation proposée à Annecy et Chambéry)**

Certification RNCP : niveau 2 (bac + 3 et 4).

Durée : 3 ans.

Admission : en 1<sup>re</sup> année dossier, test et entretien avec bac. Places offertes non limitées à Annecy et 30 places à Chambéry en 2018. En 3<sup>e</sup> année dossier, test et entretien avec bac + 2. Places offertes non communiquées en 2018 pour les deux campus.

Temps plein.

Coût total scolarité : 16 320 € en 2018-2019

► **Responsable de développement marketing et vente.**

Certification RNCP : niveau 2 (bac + 3 et 4).

Durée : 3 ans.

Admission : en 1<sup>re</sup> année dossier, test et entretien avec bac. Places offertes non limitées en 2018 à Annecy et Annemasse, 30 places en 2018 à Chambéry.

En 3<sup>e</sup> année dossier, test et entretien avec bac + 2. Places offertes non limitées en 2018 à Annemasse, places offertes non communiquées en 2018 pour Annecy et Chambéry.

Temps plein.

Coût total scolarité : 15 820 € à Annecy, 15 940 € à Annemasse et 16 320 € à Chambéry en 2018-2019

► **Responsable en gestion administrative et ressources humaines.**

Certification RNCP : niveau 2 (bac + 3 et 4).

Durée : 3 ans.

Admission : en 1<sup>re</sup> année dossier, test et entretien avec bac. Places offertes non limitées en 2018 à Annecy et Annemasse, 30 places en 2018 à Chambéry.

En 3<sup>e</sup> année dossier, test et entretien avec bac + 2. Places offertes non limitées en 2018 à Annemasse, places offertes non communiquées en 2018 à Annecy et Chambéry.

Temps plein.

Coût total scolarité : 16 320 € à Annecy et Chambéry, 15 940 € à Annemasse en 2018-2019

#### Autres formations

La liste exhaustive des formations est sur [www.onisep.fr](http://www.onisep.fr).

## EMD **BAC + 3 ANS D'ÉTUDES**

### EMD École de management

Montée de l'université- Rue Joseph Biaggi 13331 Marseille Cedex 03, 04 91 26 00 20, [www.emd.fr](http://www.emd.fr). Privé hors contrat.

► **Responsable en management opérationnel (programmes bachelor).**

Certification RNCP : niveau 2 (bac + 3 et 4).

Durée : 3 ans.

Admission : en 1<sup>re</sup> année dossier, tests écrits et entretiens avec bac. 60 places en 2018. En 2<sup>e</sup> année dossier, tests écrits et entretiens avec bac + 1. Places offertes non communiquées en 2018.

En 3<sup>e</sup> année dossier, tests écrits et entretiens avec bac + 2. 40 places en 2018.

Temps plein.

Coût total scolarité : 18 600 € en 2018-2019

#### Autres formations

La liste exhaustive des formations est sur [www.onisep.fr](http://www.onisep.fr).

## ESAM **BAC + 3 ANS D'ÉTUDES**

### The School of Advanced Management and Finance

Campus de Lyon, 47 rue Sergent Michel Berthet 69009 Lyon, 04 72 85 71 25.

Campus de Paris, 12 rue Alexandre Parodi 75010 Paris, 01 80 97 65 39, [www.esam-ecoles.com](http://www.esam-ecoles.com).

Privé hors contrat.

► **Responsable en gestion et développement d'entreprise (ESAM-groupe IGS).**

Certification RNCP : niveau 2 (bac + 3 et 4).

Durée : 3 ans.

Admission : en 1<sup>re</sup> année concours propre avec bac. En 2017, 29 intégrés à Lyon (bac général ou techno (69 %), autres (31 %)), 454 candidats, 96 intégrés à Paris. 30 places à Lyon, 110 places à Paris en 2018.

En 2<sup>e</sup> année concours propre avec bac + 1. En 2017, 8 candidats, 5 intégrés à Lyon, 86 candidats, 17 intégrés à Paris. 10 places à Lyon, 20 places à Paris en 2018.

En 3<sup>e</sup> année concours propre avec bac + 2. En 2017, 8 candidats, 12 intégrés à Lyon (BTS (58 %), DUT (8 %), autres (34 %)), 190 candidats, 72 intégrés à Paris (DUT (47 %), BTS (31 %), L2 (10 %), bachelor (10 %), L3 (3 %)). 8 places à Lyon, 108 à Paris en 2018.

Temps plein.

Coût total scolarité : 25 600 € en 2018-2019

#### Autres formations

La liste exhaustive des formations est sur [www.onisep.fr](http://www.onisep.fr).



**ESCI** **BAC + 3 OU 5 ANS D'ÉTUDES****École supérieure de commerce international**

50 rue de la Maison Rouge 77437 Marne la Vallée  
Cedex 02, 01 64 62 62 40, www.esci-paris.eu.  
Privé hors contrat.

**› Négociateur d'affaires internationales.**

Certification RNCP : niveau 1 (bac + 5 et plus).

Durée : 5 ans.

Admission : en 1<sup>re</sup> année dossier, épreuves écrites et entretien avec bac. 25 places en 2018. En 2<sup>e</sup> année dossier, épreuves écrites et entretien avec bac + 1. 10 places en 2018. En 3<sup>e</sup> année dossier, épreuves écrites et entretien avec bac + 2. 20 places en 2018. En 4<sup>e</sup> année dossier, épreuves écrites et entretien avec bac + 3 en commerce ou en économie-gestion. 25 places en 2018. En 5<sup>e</sup> année dossier, épreuves écrites et entretien avec bac + 4 en commerce international. 25 places en 2018.

Temps plein de la 1<sup>re</sup> à la 4<sup>e</sup> année, alternance sous statut scolaire ou contrat de professionnalisation possible en 5<sup>e</sup> année.

Coût total scolarité : 34 950 € en 2018-2019

**› Bachelor ESCI.**

Durée : 3 ans.

Admission : en 1<sup>re</sup> année dossier, épreuves écrites et entretien avec bac. 50 places en 2018. En 2<sup>e</sup> année dossier, épreuves écrites et entretien avec bac + 1. 20 places en 2018. En 3<sup>e</sup> année dossier, épreuves écrites et entretien avec bac + 2. 35 places en 2018. Temps plein possible en 1<sup>re</sup> et 2<sup>e</sup> années, alternance sous statut scolaire possible dès la 1<sup>re</sup> année, obligatoire en 3<sup>e</sup> année.

Coût total scolarité : 18 650 € en 2018-2019

**Autres formations**

La liste exhaustive des formations est sur [www.onisep.fr](http://www.onisep.fr).

**ESG** **BAC + 3 ANS D'ÉTUDES****ESG - Ecole de commerce**

Campus de Bordeaux, 20 quai Lawton à flot  
33070 Bordeaux Cedex, 05 56 12 81 95.

Campus de Montpellier, 349 rue de la Cavalade  
34965 Montpellier Cedex 2, 04 67 91 31 51.

Campus de Rennes, 5 boulevard René Laënnec  
35000 Rennes, 02 99 05 94 31.

Campus de Toulouse, 30 rue des Tours 31670 Labège,  
05 61 39 14 71, www.esg.fr. Privé hors contrat.

**› Responsable marketing et commercial (programme bachelor).**

Certification RNCP : niveau 2 (bac + 3 et 4).

Durée : 3 ans.

Admission : en 1<sup>re</sup> année concours propre avec bac. En 2017, 500 candidats, 80 intégrés à Bordeaux, NC pour Montpellier, Rennes et Toulouse. 250 places à Bordeaux, 30 places à Rennes, 50 places à Toulouse en 2018, places offertes non communiquées en 2018 pour Montpellier. En 3<sup>e</sup> année concours avec bac + 2. 120 places à Bordeaux, 60 places à Rennes en 2018, places offertes non communiquées pour Montpellier et Toulouse en 2018.

Temps plein, alternance sous statut scolaire à Toulouse.

Coût total scolarité : 19 500 € à Bordeaux, 22 200 € à Montpellier, 18 870 € à Rennes et 18 000 € à Toulouse en 2018-2019

**Autres formations**

La liste exhaustive des formations est sur [www.onisep.fr](http://www.onisep.fr).

**ESG** **BAC + 3 ANS D'ÉTUDES****ESG - Ecole de commerce**

Campus de Montpellier, 349 rue de la Cavalade  
34965 Montpellier Cedex 2, 04 67 91 31 51.

Campus de Toulouse, 30 rue des Tours 31670 Labège,  
05 61 39 14 71, www.esg.fr. Privé hors contrat.

**› Bachelor ESG finance (formation proposée à Toulouse).**

Durée : 3 ans.

Admission : en 1<sup>re</sup> année concours propre avec bac. 50 places en 2018. En 3<sup>e</sup> année concours propre avec bac + 2. Places offertes non communiquées en 2018.

Temps plein.

Coût total scolarité : 18 000 € en 2018-2019

**› Responsable des ressources humaines (ESG).**

Certification RNCP : niveau 2 (bac + 3 et 4).

Durée : 3 ans.

Admission : en 1<sup>re</sup> année concours propre avec bac. 50 places à Toulouse en 2018, places offertes non communiquées pour Montpellier en 2018.

En 3<sup>e</sup> année concours propre avec bac + 2.

Places offertes non communiquées en 2018 pour les deux campus.

Temps plein.

Alternance sous statut scolaire à Toulouse.

Coût total scolarité : 22 200 € à Montpellier, 18 000 € à Toulouse en 2018-2019

**Autres formations**

La liste exhaustive des formations est sur [www.onisep.fr](http://www.onisep.fr).

**ESGRH** **BAC + 3 ANS D'ÉTUDES****ESGRH**

25 rue Saint-Ambroise 75011 Paris, 01 55 28 82 86,  
www.esgrh.fr. Privé hors contrat.

**› Bachelor ressources humaines.**

Durée : 3 ans.

Admission : en 1<sup>re</sup> année dossier, tests et entretien avec bac. 30 places en 2018. En 2<sup>e</sup> année dossier, tests et entretien avec bac + 1. Places offertes non communiquées en 2018. En 3<sup>e</sup> année dossier, tests et entretien avec bac + 2. Places offertes non communiquées en 2018.

Temps plein, alternance sous statut scolaire possible en 3<sup>e</sup> année.

Coût total scolarité : 22 100 € en 2018-2019

**Autres formations**

La liste exhaustive des formations est sur [www.onisep.fr](http://www.onisep.fr).

**ESM-A** **BAC + 3 OU 5 ANS D'ÉTUDES****École supérieure de management en alternance - groupe Hema**

54-56 rue de la Maison Rouge  
77437 Marne-la-Vallée Cedex 02, 01 64 62 62 40,  
www.esm-a.eu. Privé hors contrat.

**› Responsable en gestion (ESM-A).**

Certification RNCP : niveau 2 (bac + 3 et 4).

Durée : 5 ans.

Admission : en 1<sup>re</sup> année concours propre avec bac. 25 places en 2018. En 2<sup>e</sup> année concours propre avec bac + 1. 10 places en 2018. En 3<sup>e</sup> année concours propre avec bac + 2 en commerce, économie ou gestion. 30 places en 2018. En 4<sup>e</sup> année concours propre avec bac + 3 en commerce, économie ou gestion. 40 places en 2018. En 5<sup>e</sup> année concours

propre avec bac + 4 en commerce, économie ou gestion. 10 places en 2018.

Temps plein en 1<sup>re</sup> et 2<sup>e</sup> années, alternance sous statut scolaire à partir de la 3<sup>e</sup> année.

Coût total scolarité : 33 350 € en 2018-2019

**› Bachelor ESM-A.**

Durée : 3 ans.

Admission : en 1<sup>re</sup> année concours propre avec bac. 50 places en 2018. En 2<sup>e</sup> année concours propre avec bac + 1. 20 places en 2018. En 3<sup>e</sup> année concours propre avec bac + 2. 70 places en 2018.

Temps plein possible en 1<sup>re</sup> et 2<sup>e</sup> années, alternance sous statut scolaire possible dès la 1<sup>re</sup> année, obligatoire en 3<sup>e</sup> année.

Coût total scolarité : 18 650 € en 2018-2019

**Autres formations**

La liste exhaustive des formations est sur [www.onisep.fr](http://www.onisep.fr).

**HORIZONS UNIVERSITY** **BAC + 3 ANS D'ÉTUDES**

5 rue conté 75003 Paris, 01 42 71 57 80,  
www.huparis.eu. Privé hors contrat.

**› Bachelor in Business Administration.**

Durée : 3 ans.

Admission : en 1<sup>re</sup> année dossier et test avec bac. Temps plein. Places offertes non communiquées en 2018.

Coût total scolarité : 7 800 € en 2018-2019

**Autres formations**

La liste exhaustive des formations est sur [www.onisep.fr](http://www.onisep.fr).

**IDRAC** **BAC + 3 ANS D'ÉTUDES****IDRAC Business School**

Campus d'Amiens, 5 boulevard Port d'Aval  
80000 Amiens, 03 22 71 71 00.

Campus de Bordeaux, 114 rue Lucien Faure  
33300 Bordeaux, 05 57 92 93 03,  
www.ecoles-idrac.com. Privé hors contrat.

**› Responsable management opérationnel commercial et marketing.**

Certification RNCP : niveau 2 (bac + 3 et 4).

Durée : 3 ans.

Admission : en 1<sup>re</sup> année concours propre avec bac. En 2017, 12 intégrés à Bordeaux (bac ES (42 %), bac S (21 %), bac STMG (21 %), bac professionnel (11 %), autres (5 %)), NC pour Amiens. 25 places à Amiens en 2018, places offertes non limitées à Bordeaux en 2018. En 2<sup>e</sup> année concours propre avec bac + 1.

En 2017, 16 intégrés à Bordeaux, NC pour Amiens. 25 places à Amiens en 2018, places offertes non limitées à Bordeaux en 2018. En 3<sup>e</sup> année concours propre avec bac + 2. 30 places à Amiens en 2018, places offertes non limitées à Bordeaux en 2018.

Temps plein, alternance sous statut scolaire possible en 3<sup>e</sup> année à Bordeaux, contrat de professionnalisation possible en 3<sup>e</sup> année à Amiens. Coût total scolarité : 24 290 € à Amiens, 23 190 € à Bordeaux en 2018-2019

**Autres formations**

La liste exhaustive des formations est sur [www.onisep.fr](http://www.onisep.fr).

**IEFT****BAC + 3 ANS D'ÉTUDES****Institut européen de formation au tourisme**

475 rue Joséphine Pencalet 29200 Brest,  
02 98 49 22 99, www.ietfouisme.com.  
Privé hors contrat.

**► Responsable management opérationnel commercial et marketing.**

Certification RNCP : niveau 2 (bac + 3 et 4).

Durée : 3 ans.

Admission : en 1<sup>re</sup> année sur dossier, tests écrits, entretiens avec bac. 40 places en 2018. En 2<sup>e</sup> année sur dossier, tests écrits, entretiens avec bac + 1. 40 places en 2018. En 3<sup>e</sup> année sur dossier, tests écrits, entretiens avec bac + 2. 40 places en 2018. Temps plein, alternance sous statut scolaire possible en 3<sup>e</sup> année.

Coût total scolarité : 21 200 € en 2018-2019

**Autres formations**

La liste exhaustive des formations est sur [www.onisep.fr](http://www.onisep.fr).

**IFAG****BAC + 3 ANS D'ÉTUDES****Institut de formation aux affaires et à la gestion**

Campus d'Auxerre, 6 route de Monéteau  
89000 Auxerre, 03 86 49 26 09.

Campus de Bordeaux, 114 rue Lucien Faure  
33300 Bordeaux, 05 35 54 28 70.

Campus de Brest, 475 rue Joséphine Pencalet  
29200 Brest, 02 98 49 22 99.

Campus de Lille, 91 rue Nationale 59000 Lille,  
03 66 72 22 44.

Campus de Lyon, 47 rue Sergent Michel Berthet  
69258 Lyon Cedex 09, 04 72 85 72 85.

Campus de Nantes, 16 boulevard du Général de Gaulle  
44200 Nantes, 02 85 52 64 41.

Campus de Toulouse, 600 avenue l'Occitanie  
31670 Labège, 05 61 39 24 25,  
[www.ifam.edu](http://www.ifam.edu). Privé hors contrat.

**► Responsable management opérationnel commercial et marketing**

Certification RNCP : niveau 2 (bac + 3 et 4).

Durée : 3 ans.

Admission : en 1<sup>re</sup> année dossier, tests écrits et entretien avec bac. En 2017, 20 intégrés à Lille (bacs généraux (98 %), bacs professionnels (2 %)), 130 candidats, 45 intégrés à Lyon, 30 intégrés à Nantes, NC pour Auxerre, Brest, Bordeaux et Toulouse. 25 places à Bordeaux, 40 places à Brest, 20 places à Lille, 90 places à Lyon, 30 places à Nantes, 40 places à Toulouse en 2018, places offertes non communiquées pour Auxerre en 2018.

En 2<sup>e</sup> année dossier, test écrits et entretiens avec bac + 1. En 2017, 10 candidats, 3 intégrés à Lyon, 5 intégrés à Bordeaux, NC pour les autres campus. 5 places à Bordeaux, 40 places à Brest, 10 places à Lyon en 2018, places offertes non communiquées pour Auxerre, Lille, Nantes et Toulouse. En 3<sup>e</sup> année dossier, tests et entretiens avec bac + 2. En 2017, 30 intégrés à Bordeaux (BTS (25 %), DUT (20 %), université (10 %), autres (45 %)), 25 intégrés à Lille, 288 candidats, 145 intégrés à Lyon, NC pour Auxerre, Brest, Nantes et Toulouse. 30 places à Bordeaux, 40 places à Brest, 25 places à Lille, 150 places à Lyon en 2018, places offertes non communiquées pour Auxerre, Nantes et Toulouse.

Temps plein, alternance sous statut scolaire à Nantes, Lille et Brest.

Coût total scolarité : 18 500 € à Auxerre, 19 250 € à Brest, 21 500 € à Bordeaux, Lille et Lyon, 7 900 € à Nantes, 18 150 € à Toulouse en 2018-2019.

**Autres formations**

La liste exhaustive des formations est sur [www.onisep.fr](http://www.onisep.fr).

**IFAM****BAC + 3 ANS D'ÉTUDES****Institut franco-américain de management**

19 rue Cépré 75015 Paris, 01 47 34 38 23,  
[www.ifam.edu](http://www.ifam.edu). Privé hors contrat.

**► Bachelor of Business Administration.**

Durée : 3 ans.

Admission : en 1<sup>re</sup> année dossier, test et entretiens avec bac. Places offertes non communiquées en 2018. En 2<sup>e</sup> année dossier, test écrit et entretiens avec bac + 2. Places offertes non communiquées en 2018. En 3<sup>e</sup> année dossier, test écrit et entretiens avec bac + 3. Places offertes non communiquées en 2018.

Temps plein.

Coût total scolarité : 24 000 € en 2018-2019

**Autres formations**

La liste exhaustive des formations est sur [www.onisep.fr](http://www.onisep.fr).

**INSTITUT FRANÇAIS DU DROIT - ÉCOLE JURIDIQUE****BAC + 3 ANS D'ÉTUDES**

171 avenue Charles de Gaulle 92200 Neuilly-sur-Seine,  
01 55 62 21 21, [www.ecole-juridique.fr](http://www.ecole-juridique.fr).

Privé hors contrat.

**► Bachelor assistant des ressources humaines.**

Durée : 3 ans.

Admission : en 1<sup>re</sup> année concours propre avec bac. Places offertes non communiquées en 2018. En 3<sup>e</sup> année concours propre avec bac + 2. Places offertes non communiquées en 2018.

Temps plein, contrat de professionnalisation possible en 2<sup>e</sup> et 3<sup>e</sup> année.

Coût total scolarité : 17 250 € en 2018-2019

**Autres formations**

La liste exhaustive des formations est sur [www.onisep.fr](http://www.onisep.fr).

**IPAC****BAC + 3 ANS D'ÉTUDES****IPAC Bachelor Factory**

Campus d'Annecy, 42 Chemin de la Prairie  
74000 Annecy, 04 50 45 13 91.

Campus de Caen, 13 rue Martin Luther King  
14280 Saint-Contest, 02 31 93 22 43.

Campus de Chambéry, 44 rue Charles Montreuil  
73000 Chambéry, 04 79 69 65 91.

Campus de Lille, 57 rue de Pierre Mauroy  
59000 Lille, 03 66 72 96 30.

Campus de Paris, 3 rue Vaudétard  
92130 Issy-les-Moulineaux, 01 40 95 10 11,

Campus de Ville-la-Grand, 16 rue des chasseurs  
74100 Ville-la-Grand, 04 50 37 14 32,  
[www.ipacbachelorfactory.com](http://www.ipacbachelorfactory.com). Privé hors contrat.

**► Bachelor management et gestion des entreprises - Open**

Durée : 3 ans.

Les spécialisations de 3<sup>e</sup> année débouchent sur la délivrance de titres RNCP de niveau 2.

Admission : en 1<sup>re</sup> année dossier, tests et entretien avec bac. 20 places à Caen, 40 places à Lille en 2018, places offertes non communiquées en 2018 pour les autres campus. En 2<sup>e</sup> année dossier, tests et entretien avec bac + 1. 20 places à Caen, 10 places à Lille en 2018, places offertes non communiquées en 2018 pour les autres campus. En 3<sup>e</sup> année dossier, tests et

entretien avec bac + 2. En 2017, 170 intégrés à Caen, NC pour les autres campus. 200 places à Caen, 50 places à Lille en 2018, places offertes non communiquées en 2018 pour les autres campus.

Temps plein, alternance sous statut scolaire en 3<sup>e</sup> année à Annecy, Chambéry et Paris, apprentissage à Ville-la-Grand, contrat de professionnalisation en 3<sup>e</sup> année à Annecy, Chambéry et Lille.

Coût total scolarité : 13 710 € à Caen, 14 700 € à Paris, 16 500 € à Annecy, Chambéry, Lille et Ville-la-Grand en 2018-2019.

**Autres formations**

La liste exhaustive des formations est sur [www.onisep.fr](http://www.onisep.fr).

**ISEE****BAC + 3 ANS D'ÉTUDES****ISEE Business school**

181 rue de Charonne 75011 Paris, 01 40 09 60 55,  
[www.isee.fr](http://www.isee.fr). Privé hors contrat.

**► Chef de projets marketing et commercial (ISEE).**

Certification RNCP : niveau 2 (bac + 3 et 4).

Durée : 3 ans.

Admission : en 1<sup>re</sup> année dossier, tests et entretien avec bac. Places offertes non communiquées en 2018. En 2<sup>e</sup> année dossier, tests et entretien avec bac + 1. Places offertes non communiquées en 2018. En 3<sup>e</sup> année dossier, tests et entretien avec bac + 2. Places offertes non communiquées en 2018.

Alternance sous statut scolaire, contrat de professionnalisation.

Coût total scolarité : 21 900 € en 2018-2019

**Autres formations**

La liste exhaustive des formations est sur [www.onisep.fr](http://www.onisep.fr).

**ISEFAC****BACHELOR BAC + 3 ANS D'ÉTUDES****Institut supérieur européen de formation par l'action**

Campus de Bordeaux, 23 - 25 rue des Augustins  
33000 Bordeaux, 05 56 88 38 91.

Campus de Lille, 6-8 boulevard Papin 59000 Lille,  
03 20 42 78 50.

Campus de Lyon, 20 rue Jules Brunard  
69007 Lyon, 04 37 70 82 12.

Campus de Montpellier, 3 place Paul Bec  
34000 Montpellier, 04 99 64 91 45.

Campus de Nantes, 28 rue Armand Brossard  
44000 Nantes, 02 40 33 30 83.

Campus de Nice, 13 rue Saint François de Paule  
06300 Nice, 04 93 53 36 70.

Campus de Paris, 27 rue Lucien Sampaix  
75010 Paris, 01 47 70 85 03,  
[www.isefac-bachelor.fr](http://www.isefac-bachelor.fr)

Privé hors contrat.

**► Responsable du management commercial et marketing (ISEFAC).**

Certification RNCP : niveau 2 (bac + 3 et 4).

Durée : 3 ans.

Admission : en 1<sup>re</sup> année dossier, tests écrits et entretien avec bac. En 2017, 123 candidats, 61 intégrés à Lyon, 1038 candidats, 380 intégrés à Paris (bac ES (31 %), bac STMG (29 %), bac S (27 %), bac L (11 %), bac pro (2 %)), NC pour les autres campus. 90 places à Bordeaux, 200 places à Lyon, 60 places à Lyon, 25 places à Montpellier, 400 places

à Paris en 2018, places offertes non communiquées pour Nantes et Nice en 2018. En 1<sup>re</sup> année, rentrée décalée en février à Lille sur dossier, tests écrits et entretien avec bac. Places offertes non communiquées en 2018.

En 2<sup>e</sup> année dossier, tests écrits et entretien avec bac + 1. 60 places à Bordeaux en 2018, places offertes non communiquées en 2018 pour les autres campus.

En 3<sup>e</sup> année dossier, tests écrits et entretien avec bac + 2. En 2017, 46 candidats, 24 intégrés à Lyon, 515 candidats, 272 intégrés à Paris. 90 places à Bordeaux, 200 places à Lille, 30 places à Lyon, 300 places à Paris en 2018, places offertes non communiquées pour Montpellier, Nantes et Nice en 2018.

Temps plein.

Coût total scolarité : 18 400 € à Bordeaux et Nantes, 16 250 € à Lille et Lyon, 16 550 € à Montpellier, 16 760 € à Nice et 15 900 € à Paris en 2018-2019

**Autres formations** La liste exhaustive des formations est sur [www.onisep.fr](http://www.onisep.fr).

## ISEG **BAC + 5 ANS D'ÉTUDES**

### ISEG Marketing and Communication School

4 rue du Dôme 67000 Strasbourg, 03 88 36 02 88, mcs.iseq.fr. Privé hors contrat.

#### Programme ISEG Marketing and Communication School.

Certification RNCP : niveau 1 (bac + 5 et plus).  
Durée : 5 ans.

Admission : en 1<sup>re</sup> année dossier, épreuves et entretien avec bac. 50 places en 2018. En 2<sup>e</sup> année dossier, épreuves et entretien avec bac + 1. 5 places en 2018. En 3<sup>e</sup> année dossier, épreuves et entretien avec bac + 2. 30 places en 2018. En 4<sup>e</sup> année dossier, épreuves et entretien avec bac + 3. 30 places en 2018. En 5<sup>e</sup> année dossier, épreuves et entretien avec bac + 4. 10 places en 2018.

Temps plein, alternance possible à partir de la 4<sup>e</sup> année.

Coût total scolarité : 30 810 € en 2018-2019

#### Autres formations

La liste exhaustive des formations est sur [www.onisep.fr](http://www.onisep.fr).

## ISEG **BAC + 5 ANS D'ÉTUDES**

### ISEG Marketing and Communication School

40 boulevard de la Marquette 31000 Toulouse, 05 61 62 35 37, mcs.iseq.fr. Privé hors contrat.

#### Programme ISEG Marketing and Communication School.

Certification RNCP : niveau 1 (bac + 5 et plus).  
Durée : 5 ans.

Admission : en 1<sup>re</sup> année dossier, épreuves et entretien avec bac. En 2017, 34 intégrés (bac ES (50 %), bac S (20 %), bac L (15 %), bac STMG (15 %)). 45 places en 2018. En 2<sup>e</sup> année dossier, épreuves et entretien avec bac + 1. En 2017, 2 intégrés. 5 places en 2018. En 3<sup>e</sup> année dossier, épreuves et entretien avec bac + 2. En 2017, 26 intégrés. 30 places en 2018. En 4<sup>e</sup> année dossier, épreuves et entretien avec bac + 3. En 2017, 22 intégrés. 30 places en 2018. En 5<sup>e</sup> année dossier, épreuves et entretien avec bac + 4.

En 2017, 2 intégrés. 5 places en 2018. Temps plein.

Coût total scolarité : 30 310 € en 2018-2019

#### Autres formations

La liste exhaustive des formations est sur [www.onisep.fr](http://www.onisep.fr).

## ISEG **BAC + 5 ANS D'ÉTUDES**

### ISEG Marketing and Communication School

86 boulevard Vivier Merle 69003 Lyon, 04 78 62 37 37, iseq.fr. Privé hors contrat.

#### Programme ISEG Marketing and Communication School.

Certification RNCP : niveau 1 (bac + 5 et plus).  
Durée : 5 ans.

Admission : en 1<sup>re</sup> année dossier, épreuves écrites et entretien avec bac. En 2017, 80 intégrés (bac ES (50 %), bac STMG (25 %), bac L (15 %), bac S (10 %)). 80 places en 2018 dont 20 places pour le programme international. En 2<sup>e</sup> année dossier, épreuves écrites et entretien avec bac + 1. En 2017, 10 intégrés (L1 (70 %), BTS (20 %), DUT (10 %)). 10 places en 2018 dont 5 pour le programme international. En 3<sup>e</sup> année dossier, épreuves écrites et entretien avec bac + 2. En 2017, 30 intégrés (BTS (40 %), DUT (40 %), L2 (20 %)). 30 places en 2018 dont 10 pour le programme international. En 4<sup>e</sup> année dossier, épreuves écrites et entretien avec bac + 3. En 2017, 25 intégrés. 25 places en 2018 dont 5 pour le programme international.

Temps plein.

Coût total scolarité : 32 180 € en 2018-2019

#### Autres formations

La liste exhaustive des formations est sur [www.onisep.fr](http://www.onisep.fr).

## ISEG **BAC + 5 ANS D'ÉTUDES**

### ISEG Marketing and Communication School

85 rue du Jardin public 33000 Bordeaux, 05 57 87 72 29, mcs.iseq.fr. Privé hors contrat.

#### Programme ISEG Marketing and Communication School.

Certification RNCP : niveau 1 (bac + 5 et plus).  
Durée : 5 ans.

Admission : en 1<sup>re</sup> année dossier, épreuves et entretien avec bac. 80 places en 2018. En 2<sup>e</sup> année dossier, épreuves et entretien avec bac + 1. 10 places en 2018. En 3<sup>e</sup> année dossier, épreuves et entretien avec bac + 2. 40 places en 2018. En 4<sup>e</sup> année dossier, épreuves et entretien avec bac + 3. 20 places en 2018. En 5<sup>e</sup> année dossier, épreuves et entretien avec bac + 4. 2 places en 2018.

Temps plein.

Coût total scolarité : 30 810 € en 2018-2019

#### Autres formations

La liste exhaustive des formations est sur [www.onisep.fr](http://www.onisep.fr).

## ISEG **BAC + 5 ANS D'ÉTUDES**

### ISEG Marketing and communication school

95 avenue Parmentier 75011 Paris, 01 84 07 41 10, mcs.iseq.fr. Privé hors contrat.

#### Programme ISEG Marketing and Communication School.

Certification RNCP : niveau 1 (bac + 5 et plus).  
Durée : 5 ans.

Admission : en 1<sup>re</sup> année dossier, épreuves et entretien avec bac. En 2017, 130 intégrés (bac ES (50 %), bac STMG (25 %), bac L (15 %), bac S (10 %)). 130 places en 2018. En 2<sup>e</sup> année dossier, épreuves et entretien avec bac + 1. En 2017, 30 intégrés (L1 (70 %), BTS (20 %), DUT (10 %)). 20 places en 2018. En 3<sup>e</sup> année dossier, épreuves et entretien avec bac + 2. En 2017, 60 intégrés (BTS (40 %), DUT (40 %) et L2 (20 %)). 60 places en 2018. En 4<sup>e</sup> année dossier, épreuves et entretien avec bac + 3. En 2017, 60 intégrés (bachelor (60 %), L3 (40 %)). 60 places en 2018.

Temps plein en 1<sup>re</sup> et 2<sup>e</sup> années, alternance sous statut scolaire de la 3<sup>e</sup> à la 5<sup>e</sup> année.

Coût total scolarité : 32 040 € en 2018-2019

#### Autres formations

La liste exhaustive des formations est sur [www.onisep.fr](http://www.onisep.fr).

## ISEG **BAC + 5 ANS D'ÉTUDES**

### ISEG Marketing and Communication School

8 rue de Bréa 44000 Nantes, 02 40 89 07 52, www.iseq.fr. Privé hors contrat.

#### Programme ISEG Marketing and Communication School.

Certification RNCP : niveau 1 (bac + 5 et plus).  
Durée : 5 ans.

Admission : en 1<sup>re</sup> année dossier, épreuves écrites et entretien avec bac. En 2017, 35 intégrés. 35 places en 2018. En 2<sup>e</sup> année dossier, épreuves et entretien avec bac + 1. En 2017, 2 intégrés. 2 places en 2018. En 3<sup>e</sup> année dossier, épreuves et entretien avec bac + 2. En 2017, 15 intégrés. 15 places en 2018. En 4<sup>e</sup> année dossier, épreuves et entretien avec bac + 3. En 2017, 20 intégrés. 20 places en 2018.

Temps plein.

Coût total scolarité : 32 040 € en 2018-2019

#### Autres formations

La liste exhaustive des formations est sur [www.onisep.fr](http://www.onisep.fr).

## ISEG **BAC + 5 ANS D'ÉTUDES**

### ISEG Marketing and Communication School

60 boulevard de la Liberté 59800 Lille, 03 20 15 84 41, www.iseq.fr. Privé hors contrat.

#### Programme ISEG Marketing and Communication School.

Certification RNCP : niveau 1 (bac + 5 et plus).  
Durée : 5 ans.

Admission : en 1<sup>re</sup> année dossier, épreuves écrites et entretien avec bac. 50 places en 2018. En 2<sup>e</sup> année dossier, épreuves écrites et entretien avec bac + 1. 10 places en 2018. En 3<sup>e</sup> année dossier, épreuves écrites et entretien avec bac + 2. En 2017, 15 intégrés (BTS management des unités commerciales (22 %), BTS négociation et relation client (22 %), BTS comptabilité et gestion (11 %), BTS commerce international (11 %), DUT techniques de commercialisation (11 %), autres (23 %)). 15 places en 2018. En 4<sup>e</sup> année dossier, épreuves écrites et entretien avec bac + 3. 15 places en 2018.

Temps plein, alternance sous statut scolaire possible en 4<sup>e</sup> et 5<sup>e</sup> années.

Coût total scolarité : 30 810 € en 2018-2019

#### Autres formations

La liste exhaustive des formations est sur [www.onisep.fr](http://www.onisep.fr).





non communiquées en 2018. En 2<sup>e</sup> année dossier et entretien avec bac +1. Places offertes non communiquées en 2018.

Temps plein.

Coût total scolarité : 37 700 € en 2018-2019

#### Autres formations

La liste exhaustive des formations est sur [www.onisep.fr](http://www.onisep.fr).

## PPA

**BAC + 3 ANS D'ÉTUDES**

### Pôle Paris alternance

5 rue Lemaignan 75014 Paris, 01 40 79 02 90, [www.ppa.fr](http://www.ppa.fr). Privé hors contrat.

#### ► Responsable comptable et financier.

Certification RNCP : niveau 2 (bac + 3 et 4).  
Durée : 3 ans.

Admission : en 1<sup>re</sup> année dossier, tests d'aptitudes générales, QCM d'anglais, entretien de groupe avec bac. Places offertes non communiquées en 2018. En 2<sup>e</sup> année dossier, tests d'aptitudes générales, QCM d'anglais, entretien de groupe avec bac +1. Places offertes non communiquées en 2018. En 3<sup>e</sup> année dossier, tests d'aptitudes générales, QCM d'anglais, entretien de groupe avec bac +2. Places offertes non communiquées en 2018. Alternance sous statut scolaire.

Coût total scolarité : 20 060 € en 2018-2019

#### ► Responsable marketing et communication.

Certification RNCP : niveau 2 (bac + 3 et 4).  
Durée : 3 ans.

Admission : en 1<sup>re</sup> année dossier, tests, entretien de groupe avec bac. Places offertes non communiquées en 2018. En 2<sup>e</sup> année dossier, tests, entretien de groupe avec bac +1. Places offertes non communiquées en 2018. En 3<sup>e</sup> année dossier, tests, entretien de groupe avec bac +2. Places offertes non communiquées en 2018.

Apprentissage, alternance sous statut scolaire.

Coût total scolarité : 20 060 € en 2018-2019

#### ► Responsable d'affaires commerciales et du développement à l'international.

Certification RNCP : niveau 2 (bac + 3 et 4).  
Durée : 3 ans.

Admission : en 1<sup>re</sup> année dossier, tests d'aptitudes générales, QCM d'anglais, entretien de groupe avec bac. Places offertes non communiquées en 2018. En 2<sup>e</sup> année dossier, tests d'aptitudes générales, QCM d'anglais, entretien de groupe avec bac +1. Places offertes non communiquées en 2018. En 3<sup>e</sup> année dossier, test d'aptitudes générales, QCM d'anglais, entretien de groupe avec bac +2. Places offertes non communiquées en 2018. Alternance sous statut scolaire.

Coût total scolarité : 20 060 € en 2018-2019

#### ► Chargé des ressources humaines (ISIMI).

Certification RNCP : niveau 2 (bac + 3 et 4).  
Durée : 3 ans.

Admission : en 1<sup>re</sup> année dossier, test d'aptitudes générales, QCM d'anglais, entretien de groupe avec bac. Places offertes non communiquées en 2018. En 2<sup>e</sup> année dossier, test d'aptitudes générales, QCM d'anglais, entretien de groupe avec bac +1. Places offertes non communiquées en 2018. En 3<sup>e</sup> année dossier, test d'aptitudes générales, QCM d'anglais, entretien de groupe avec bac +2. Places offertes non communiquées en 2018. Apprentissage, alternance sous statut scolaire.

Coût total scolarité : 20 060 € en 2018-2019

#### Autres formations

La liste exhaustive des formations

est sur [www.onisep.fr](http://www.onisep.fr).

## SIU

**BAC + 4 ANS D'ÉTUDES**

### Schiller International University

9 rue Yvart 75015 Paris, 01 45 38 56 01, [www.schillerparis.com](http://www.schillerparis.com). Privé hors contrat.

#### ► Bachelor of Science in International Business.

Durée : 4 ans.

Admission : en 1<sup>re</sup> année sur dossier et TOEFL ou IELTS avec bac. En 2017, 34 intégrés.

40 places en 2018. En 3<sup>e</sup> année sur dossier et TOEFL avec bac +2 en commerce international. En 2016, 30 intégrés. 40 places en 2018.

Temps plein.

Coût total scolarité : 56 680 € en 2018-2019

#### Autres formations

La liste exhaustive des formations est sur [www.onisep.fr](http://www.onisep.fr).

## SMS-EDC

**BAC + 3 ANS D'ÉTUDES**

### Sports Management School - Groupe EDC

70 galerie des Damiens 92415 Courbevoie Cedex, 01 46 93 02 70, [www.sportsmanagementschool.fr](http://www.sportsmanagementschool.fr). Privé hors contrat.

#### ► Responsable du développement commercial (Weller).

Certification RNCP : niveau 2 (bac + 3 et 4).  
Durée : 3 ans.

Admission : en 1<sup>re</sup> année dossier et entretien de motivation avec bac. En 2017, 197 candidats, 74 intégrés (bac ES (40 %), bac STMG (22 %), bac S (22 %), bac professionnel (11 %), bac L (5 %)). 60 places en 2018. En 2<sup>e</sup> année dossier et entretien avec bac +1. En 2017, 20 candidats. 70 places en 2018. Temps plein en 1<sup>re</sup> année, alternance sous statut scolaire en 2<sup>e</sup> et 3<sup>e</sup> années.

Coût total scolarité : 26 100 € en 2018-2019

#### Autres formations

La liste exhaustive des formations est sur [www.onisep.fr](http://www.onisep.fr).

## SUP DES RH

**BAC + 3 ANS D'ÉTUDES**

### SUP des RH

54 bis rue Dombasle 75015 Paris, 01 44 78 08 08, [www.supdesrh.com](http://www.supdesrh.com). Privé hors contrat.

#### ► Bachelor Human and Business Management.

Durée : 3 ans.

Admission : en 1<sup>re</sup> année dossier, tests et entretien avec bac. 25 places en 2018. En 2<sup>e</sup> année dossier, tests et entretien avec bac +1. 15 places en 2018. Temps plein, apprentissage possible en 3<sup>e</sup> année.

Coût total scolarité : 19 650 € en 2018-2019

#### Autres formations

La liste exhaustive des formations est sur [www.onisep.fr](http://www.onisep.fr).

## VATEL

**BAC + 3 ANS D'ÉTUDES**

Campus de Bordeaux, 4 cours du Médoc 33070 Bordeaux Cedex, 05 56 01 78 08.

Campus de Lyon, 8 rue Duhamel 69227 Lyon Cedex 02, 04 78 38 21 92.

Campus de Nîmes, 140 rue Vatel 30913 Nîmes Cedex, 04 66 62 57 02.

Campus de Paris,

122 rue Nollet 75017 Paris, 01 42 26 26 60, [www.vatel.fr](http://www.vatel.fr). Privé hors contrat. Manager en hôtellerie internationale.

Certification RNCP : niveau 2 (bac + 3 et 4).  
Durée : 3 ans.

Admission : en 1<sup>re</sup> année concours propre avec bac. En 2017, 300 candidats, 175 intégrés à Bordeaux (bac S (30 %), bac ES (19,5 %), bac STMG (17,5 %)),

bac L (14 %), bac techno hôtellerie (7 %), bac pro hôtellerie (6 %), bac étranger (6 %)), 180 intégrés à Lyon, NC pour Nîmes et Paris. 145 places à Bordeaux, 180 places à Lyon et Nîmes en 2018, places offertes non communiquées pour Paris en 2018.

Temps plein.

Coût total scolarité : 24 840 € à Bordeaux et Lyon, 24 120 € à Nîmes et 32 280 € à Paris en 2018-2019

#### Autres formations

La liste exhaustive des formations est sur [www.onisep.fr](http://www.onisep.fr).

## WELLER

**BAC + 3 ANS D'ÉTUDES**

### Weller International Business School

23 bis rue Guillaume Tell 75017 Paris, 01 56 33 76 76, [www.weller.fr](http://www.weller.fr). Privé hors contrat.

#### ► Responsable du développement commercial (Weller).

Certification RNCP : niveau 2 (bac + 3 et 4).  
Durée : 3 ans.

Admission : en 1<sup>re</sup> année dossier, tests (raisonnement logique, culture générale et anglais) et entretien avec bac. En 2017, 97 candidats, 24 intégrés (bac général (85 %), autres (15 %)). 35 places en 2018.

En 2<sup>e</sup> année dossier, tests (raisonnement logique, culture générale et anglais) et entretien avec bac +1.

En 2017, 103 candidats, 10 intégrés (L1 (75 %), BTS (20 %), autres (5 %)). 30 places en 2018.

En 3<sup>e</sup> année dossier, tests (raisonnement logique, culture générale et anglais) et entretien avec bac +2.

En 2017, 118 candidats, 40 intégrés (L2 (37 %), DUT (31 %), BTS (20 %), autres (12 %)).

40 places en 2018.

Temps plein, alternance sous statut scolaire.

Coût total scolarité : 22 440 € en 2018-2019

#### Autres formations

La liste exhaustive des formations est sur [www.onisep.fr](http://www.onisep.fr).

## WIS

**BAC + 3 ANS D'ÉTUDES**

### Web international school

Campus de Lille, 91 rue nationale 59000 Lille, 03 20 34 35 36.

Campus de Montpellier, 437 avenue des Apothicaires 34090 Montpellier, 04 67 04 20 01,

[www.wis-ecoles.com](http://www.wis-ecoles.com). Privé hors contrat.

#### ► Responsable management opérationnel commercial et marketing.

Certification RNCP : niveau 2 (bac + 3 et 4).  
Durée : 3 ans.

Admission : en 1<sup>re</sup> année dossier, tests et entretien avec bac. Places offertes non communiquées en 2018 pour Lille et Montpellier. En 2<sup>e</sup> année dossier, tests et entretien avec bac +1. Places offertes non communiquées en 2018 pour Montpellier.

En 3<sup>e</sup> année dossier, tests et entretien avec bac +2. Places offertes non communiquées en 2018 pour Lille et Montpellier.

Temps plein, alternance possible en 3<sup>e</sup> année à Lille.

Coût total scolarité : 21 170 € en 2018-2019

#### Autres formations

La liste exhaustive des formations est sur [www.onisep.fr](http://www.onisep.fr).

# FORMATIONS COMPLÉMENTAIRES

## MASTÈRES SPÉCIALISÉS

ACCREDITÉS PAR LA CGE

### ■ AUDENCIA

AUDENCIA GROUP 44312 Nantes  
Consulaire [www.audencia.com](http://www.audencia.com)  
• Finance, risque, contrôle. Durée : 12 mois. Coût total : 16 750 €.  
• Management et compétences internationales. Durée : 12 mois. Coût total : 15 350 €.  
• Management global des achats et de la Supply Chain. Durée : 12 mois. Coût total : 15 350 €.  
• Marketing, design, création (AUDENCIA Business School - Centrale Nantes). Durée : 12 mois. Coût total : 15 350 €.  
• Stratégies marketing à l'ère digital. Durée : 12 mois. Coût total : 15 350 €.

### ■ Burgundy School of Business

Burgundy School of Business 21006 Dijon  
Consulaire [www.bsb-education.com](http://www.bsb-education.com)  
• Commerce international des vins et spiritueux. Durée : 1 an. Coût total : 12 500 €.  
• Management des entreprises culturelles et industries créatives. Durée : 18 mois. Coût total : 9 800 €.

### ■ EM NORMANDIE

Ecole de Management de Normandie  
14052 Caen Pr reconnu [www.ecole-management-normandie.fr](http://www.ecole-management-normandie.fr)  
• Développement, innovations et marketing territorial. Durée : 1 an. Coût total : 10 000 €.  
• Startup et développement numérique. Durée : 1 an. Coût total : 14 000 €.

### ■ EM NORMANDIE

Ecole de management de Normandie  
76087 Le Havre Pr reconnu [www.ecole-management-normandie.fr](http://www.ecole-management-normandie.fr)  
• Entrepreneurs. Durée : 1 an. Coût total : 12 000 €.  
• Marketing, communication et ingénierie des produits agroalimentaires. Durée : 1 an. Coût total : 12 000 €.  
• Stratégie marketing et développement commercial. Durée : 1 an. Coût total : 12 000 €.

### ■ EM NORMANDIE

Ecole de Management de Normandie  
75016 Paris Pr reconnu [www.ecole-management-normandie.fr](http://www.ecole-management-normandie.fr)  
• Manager des ressources humaines. Durée : 1 an. Coût total : 13 000 €.

### ■ EMLYON

EMLYON Business School 69134 Ecully Pr reconnu [www.em-lyon.com](http://www.em-lyon.com)  
• Business management et transformation digitale. Durée : 1 an. Coût total : 19 500 €.  
• Entrepreneurat et management de l'innovation. Durée : 1 an. Coût total : 19 000 €.  
• Ingénierie financière. Durée : 1 an. Coût total : 22 500 €.  
• Juriste manager international. Durée : 1 an. Coût total : 19 000 €.  
• Management des entreprises du vivant et de l'agroalimentaire (Montpellier SupAgro - EMLYON Business School). Durée : 1 an. Coût total : 18 500 €.  
• Quantitative Finance. Durée : 1 an. Coût total : 22 500 €.  
• Stratégie et développement d'affaires internationales (EMLYON Business School - CentraleSupélec). Durée : 1 an. Coût total : 20 000 €.  
• Stratégie internationale et marketing B2B. Durée : 1 an. Coût total : 19 000 €.

### ■ ESC CLERMONT

Groupe ESC Clermont 63037 Clermont-Ferrand Pr reconnu [www.esc-clermont.fr](http://www.esc-clermont.fr)  
• Gestion des ressources humaines et

innovation managériale. Durée : 448 heures. Coût total : 11 000 €.

### ■ ESCP EUROPE

ESCP EUROPE 75543 Paris Consulaire  
[www.escpeurope.eu](http://www.escpeurope.eu)  
• Audit et conseil. Durée : 1 an. Coût total : 17 100 €.  
• Business Performance Management. Durée : 1 an. Coût total : 17 100 €.  
• Droit et management international. Durée : 1 an. Coût total : 17 400 €.  
• Finance. Durée : 1 an. Coût total : 21 000 €.  
• Innover et entreprendre. Durée : 1 an. Coût total : 17 100 €.  
• International Wealth Management. Durée : 1 an. Coût total : 17 100 €.  
• Management de l'édition numérique. Durée : 1 an. Coût total : 13 900 €.  
• Management des biens et des activités culturelles. Durée : 1 an. Coût total : 13 900 €.  
• Management des projets internationaux. Durée : 1 an. Coût total : 17 700 €.  
• Management pharmaceutique des biotechnologies. Durée : 1 an. Coût total : 17 700 €.  
• Marketing et communication. Durée : 1 an. Coût total : 17 100 €.  
• Médias. Durée : 1 an. Coût total : 13 900 €.  
• Stratégie, conseil et organisation. Durée : 1 an. Coût total : 17 100 €.

### ■ ESSCA

Ecole supérieure des sciences commerciales d'Angers 49003 Angers Pr reconnu [www.essca.fr](http://www.essca.fr)  
• Management digital. Durée : 3 mois. Coût total : 13 000 €.

### ■ ESSCA

Ecole supérieure des sciences commerciales d'Angers 92513 Boulogne-Billancourt Pr reconnu [www.essca.fr](http://www.essca.fr)  
• Management digital. Durée : 13 mois. Coût total : 13 000 €.  
• Mix digital et business développement. Durée : 13 mois. Coût total : 11 700 €.

### ■ ESSEC

ESSEC Business School 95021 Cergy  
Consulaire [www.essec.edu](http://www.essec.edu)  
• Centrale-ESSEC Entrepreneurs. Durée : 1 an. Coût total : 18 500 €.  
• Droit des affaires internationales et management. Durée : 1 an. Coût total : 18 500 €. A  
• Gestion achats internationaux et supply chain. Durée : 1 an. Coût total : 18 500 €. A  
• Management de projets technologiques (ESSEC - TELECOM ParisTech). Durée : 1 an. Coût total : 18 500 €.  
• Management des systèmes d'information en réseaux (ESSEC - TELECOM ParisTech). Durée : 1 an. Coût total : 18 500 €.  
• Management international agroalimentaire. Durée : 1 an. Coût total : 18 500 €.  
• Management urbain et immobilier. Durée : 1 an. Coût total : 18 500 €.  
• Marketing management et digital. Durée : 1 an. Coût total : 18 500 €.  
• Strategy and Management of International Business. Durée : 1 an. Coût total : 20 000 €.

### ■ GEM

Grenoble Ecole de Management 38000  
Grenoble Consulaire [www.grenoble-em.com](http://www.grenoble-em.com)  
• Big Data : analyse, management et valorisation responsable (GEM - Ensimag - Grenoble INP). Durée : 15 mois. Coût total : 15 700 €.  
• Entrepreneurs. Durée : 15 mois. Coût total : 15 900 €.  
• Management de la fonction achat. Durée : 15 mois. Coût total : 15 900 €.  
• Management et marketing de l'énergie (GEM - Ense3 - Grenoble INP) nouvelles technologies de l'énergie et services énergétiques. Durée : 15 mois. Coût total : 15 900 €.

• Management technologie et innovation. Durée : 15 mois. Coût total : 15 700 €.  
• Système d'information et management. Durée : 15 mois. Coût total : 15 700 €.

### ■ GEM

Grenoble Ecole de Management 75016  
Paris Consulaire [www.grenoble-em.com/](http://www.grenoble-em.com/)  
• Digital Business Strategy. Durée : 15 mois. Coût total : 15 700 €.  
• Management des entreprises de biotechnologies. Durée : 15 mois. Coût total : 15 700 €.

### ■ HEC

HEC Paris 78351 Jouy-en-Josas Consulaire  
[www.hec.fr](http://www.hec.fr)  
• Droit et management international. Durée : 1 an. Coût total : 19 600 €.  
• Entrepreneurs. Durée : 1 an. Coût total : 21 700 €.  
• Management de grands projets. Durée : 1 an. Coût total : 19 600 €.  
• Médias, art et création. Durée : 1 an. Coût total : 19 600 €.

### ■ INSEEC

Inseec Business School - groupe INSEEC 33070  
Bordeaux Pr reconnu [www.inseec-bs.com](http://www.inseec-bs.com)  
• Chef de projet aéronautique et spatial - Aeronautical and Space Project Manager (ENSAM - INSEEC BS - ENSEIRB-MATMECA - Bordeaux INP). Durée : 1 an. Coût total : 10 000 €.

### ■ KEDGE

Kedge Business School 13288 Marseille Pr  
reconnu [www.kedge.edu](http://www.kedge.edu)  
• International Sports and Event Management. Durée : 15 mois. Coût total : 21 000 €.  
• Management en santé. Durée : 15 mois. Coût total : 10 500 €.

### ■ KEDGE

Kedge Business School 33405 Talence Pr  
reconnu [www.kedge.edu](http://www.kedge.edu)  
• Gestion patrimoniale et immobilière. Durée : 1 an. Coût total : 14 000 €.  
• Global Supply Chain Management. Durée : 14 mois. Coût total : 16 500 €.  
• Management de l'achat. Durée : 1 an. Coût total : 15 300 €.  
• Management des risques. Durée : 14 mois. Coût total : 14 000 €.  
• Management des vins et spiritueux. Durée : 15 mois. Coût total : 14 000 €.  
• Management par la qualité. Durée : 13 mois. Coût total : 14 000 €. A

### ■ NEOMA

Neoma Business School 51061 Reims Pr  
reconnu [www.neoma-bs.fr](http://www.neoma-bs.fr)  
• Analyse financière internationale. Durée : 1 an. Coût total : 16 300 €.  
• Management de l'innovation dans les agro-activités et les bio-industries (AgroParisTech - NEOMA BS). Durée : 1 an. Coût total : 11 500 €. A

### ■ SKEMA

SKEMA Business School 92916 Courbevoie  
Pr reconnu [www.skema-bs.fr](http://www.skema-bs.fr)  
• Expert en contrôle de gestion, audit, contrôle de gestion et systèmes d'information. Durée : 1 an. Coût total : 14 965 €.

### ■ SKEMA

SKEMA Business School 59777 Lille Pr  
reconnu [www.skema-bs.fr](http://www.skema-bs.fr)  
• Expert en contrôle de gestion, audit, contrôle de gestion et systèmes d'information. Durée : 1 an. Coût total : 14 965 €.

• Expert en gestion fiscale d'entreprise. Durée : 1 an. Coût total : 13 965 €.  
• Manager de la chaîne logistique et achats. Durée : 1 an. Coût total : 16 965 €.  
• Manager des projets et programmes. Durée : 1 an. Coût total : 16 965 €.  
• Manager marketing direct et commerce électronique. Durée : 1 an. Coût total : 14 965 €.

### ■ SKEMA

SKEMA Business School 06902 Valbonne  
Pr reconnu [www.skema-bs.fr](http://www.skema-bs.fr)

• Manager des projets et programmes. Durée : 1 an. Coût total : 16 965 €.  
• Manager en gestion du patrimoine financier. Durée : 1 an. Coût total : 14 965 €.  
• Manager marketing direct et commerce électronique. Durée : 1 an. Coût total : 14 965 €.

### ■ TBS

Toulouse Business School 31068 Toulouse  
Consulaire [www.tbs-education.fr](http://www.tbs-education.fr)  
• Expert en audit interne et contrôle de gestion. Durée : 1 an. Coût total : 16 500 €.  
• Expert en banque et ingénierie financière. Durée : 1 an. Coût total : 16 500 €.  
• Management de l'innovation technologique. Durée : 1 an. Coût total : 16 500 €.  
• Management juridique des affaires. Durée : 1 an. Coût total : 16 500 €.  
• Manager achat et Supply Chain. Durée : 1 an. Coût total : 16 500 €.  
• Manager de structures sanitaires et sociales. Durée : 1 an. Coût total : 16 500 €.  
• Manager marketing et commercial dans les industries de santé. Durée : 1 an. Coût total : 16 500 €.  
• Marketing management et communication. Durée : 1 an. Coût total : 16 500 €.  
• Relations et ressources humaines. Durée : 1 an. Coût total : 16 500 €.  
• Startup Builder. Durée : 1 an. Coût total : 16 500 €.

### ■ TELECOM BS

Institut Mines - Télécom Business School  
(ex-Télécom Ecole de management) 91011  
Evry Public [www.imt-bs.eu](http://www.imt-bs.eu)  
• Conseil et management en systèmes d'information. Durée : 1 an. Coût total : 120 000 €.  
• Ingénierie des affaires internationales. Durée : 1 an. Coût total : 12 000 €.  
• Manager télécom. Durée : 1 an. Coût total : 12 000 €.  
• Marketing digital. Durée : 1 an. Coût total : 12 000 €.

## MSc

### ■ AUDENCIA

AUDENCIA GROUP 44312 Nantes Consulaire  
[www.audencia.com](http://www.audencia.com)  
• Supply chain management and purchasing management. Durée : 1 an. Coût total : 16 500 €.

### ■ Burgundy School of Business

Burgundy School of Business 21006 Dijon  
Consulaire [www.bsb-education.com](http://www.bsb-education.com)  
• Wine Business. Durée : 16 mois. Coût total : 22 000 €.

### ■ EDHEC

EDHEC Business School 06202 Nice Pr  
reconnu [www.edhec.com](http://www.edhec.com)  
• Corporate Finance and Banking. Durée : 1 an. Coût total : 23 500 €.  
• International Accounting and Finance. Durée : 1 an. Coût total : 23 500 €.

### ■ EM NORMANDIE

Ecole de Management de Normandie  
14052 Caen Pr reconnu  
[www.ecole-management-normandie.fr](http://www.ecole-management-normandie.fr)  
• Cross-Cultural Marketing and Negotiation. Durée : 1 an. Coût total : 12 000 €.

### ■ EM NORMANDIE

Ecole de management de Normandie  
76087 Le Havre Pr reconnu  
[www.ecole-management-normandie.fr](http://www.ecole-management-normandie.fr)  
• International Logistics and Port management. Durée : 1 an. Coût total : 12 000 €.  
• Supply Chain Management. Durée : 1 an. Coût total : 12 000 €.

### ■ EM NORMANDIE

Ecole de Management de Normandie  
75016 Paris Pr reconnu  
[www.ecole-management-normandie.fr](http://www.ecole-management-normandie.fr)  
• International Events Management. Durée : 1 an. Coût total : 13 000 €.

Pr reconnu : privé reconnu

Pr Hc : privé hors contrat

A : en apprentissage



# À DÉCOUVRIR ! POUR BIEN CHOISIR SA CLASSE PRÉPA



DOSSIER N° 76  
2018

TOUTE L'INFO SUR LES MÉTIERS ET LES FORMATIONS

9€

SPÉCIAL

# CLASSES PRÉPA

ÉCONOMIQUES  
LITTÉRAIRES  
SCIENTIFIQUES

TOUTES LES CLÉS  
POUR BIEN CHOISIR

REPORTAGE :  
UNE JOURNÉE EN CLASSE PRÉPA

22  
PRÉPAS  
PASSÉES  
AU CRIBLE



9 782273 014304

OCTOBRE 2017 - PRIX FRANCE & DOM-TOM : 9 €

[www.onisep.fr/lalibrairie](http://www.onisep.fr/lalibrairie)

disponible sur la librairie en ligne



MINISTÈRE  
DE L'ÉDUCATION  
NATIONALE ET  
DE LA JEUNESSE

MINISTÈRE  
DE L'ENSEIGNEMENT SUPÉRIEUR,  
DE LA RECHERCHE  
ET DE L'INNOVATION



TOUTE L'INFO SUR LES MÉTIERS  
ET LES FORMATIONS

## LES ÉCOLES EN FICHES I MSC (suite)

- .../... ■ **EMLYON**  
EMLYON Business School 69134 Ecully Pr reconnu [www.em-lyon.com](http://www.em-lyon.com)  
• Digital Marketing and Data Science. Durée : 16 mois. Coût total : 24 000 €.  
• Hospitality Management. Durée : 16 mois. Coût total : 27 000 €.  
• In Sports Industry Management. Durée : 16 mois. Coût total : 24 000 €.  
• Luxury Management and Marketing. Durée : 16 mois. Coût total : 32 000 €.
- **ESC CLERMONT**  
Groupe ESC Clermont 63037 Clermont-Ferrand Pr reconnu [www.esc-clermont.fr](http://www.esc-clermont.fr)  
• Control, Audit and Corporate Finance. Durée : 18 mois. Coût total : 11 000 €.  
• International Business Intelligence and Analytics. Durée : 18 mois. Coût total : 11 000 €.  
• International Commerce and Digital marketing. Durée : 18 mois. Coût total : 11 000 €.  
• International Project Management. Durée : 18 mois. Coût total : 11 000 €.
- **ESSCA**  
Ecole supérieure des sciences commerciales d'Angers 49003 Angers Pr reconnu [www.essca.fr](http://www.essca.fr)  
• Digital and Big Data for Value (ESSCA - ESAIP). Durée : 18 mois. Coût total : 14 000 €.  
• Entrepreneurship and Design Thinking. Durée : 18 mois. Coût total : 14 000 €.  
• Financial Analysis. Durée : 18 mois. Coût total : 14 000 €.  
• Financial Management and Control. Durée : 18 mois. Coût total : 14 000 €.
- **ESSCA**  
Ecole supérieure des sciences commerciales d'Angers 92513 Boulogne-Billancourt Pr reconnu [www.essca.fr](http://www.essca.fr)  
• Digital and Big Data for Value (ESSCA - ESAIP). Durée : 18 mois. Coût total : 14 000 €.  
• Entrepreneurship and Design Thinking. Durée : 18 mois. Coût total : 14 000 €.  
• Financial Analysis. Durée : 18 mois. Coût total : 14 000 €.  
• Global Fast-Moving Consumer Goods Marketing. Durée : 18 mois. Coût total : 13 000 €.
- **GEM**  
Grenoble Ecole de Management 38000 Grenoble Consulaire [www.grenoble-em.com](http://www.grenoble-em.com)  
• Humanitarian Programme management. Durée : 1 an. Coût total : 10 000 €.
- **HEC**  
HEC Paris 78351 Jouy-en-Josas Consulaire [www.hec.fr](http://www.hec.fr)  
• International Finance. Durée : 18 mois. Coût total : 30 500 €.  
• Managerial and Financial Economics. Durée : 18 mois. Coût total : 26 500 €.  
• Marketing. Durée : 18 mois. Coût total : 23 350 €.  
• Strategic Management. Durée : 18 mois. Coût total : 26 500 €.  
• Sustainability and Social innovation. Durée : 18 mois. Coût total : 26 500 €.
- **ICD Paris**  
Institut international du commerce et du développement - groupe IGS 75010 Paris Pr reconnu [www.icd-ecoles.com](http://www.icd-ecoles.com)  
• International Business Development. Durée : 18 mois. Coût total : 13 000 €.
- **ICN**  
ICN Business School 54003 Nancy Pr reconnu [www.icn-artem.com](http://www.icn-artem.com)  
• International Management. Durée : 2 ans. Coût total : 16 200 €.
- **IESEG**  
IESEG School of Management 92044 Courbevoie Pr reconnu [www.ieseg.fr](http://www.ieseg.fr)  
• Accounting, Audit and Control. Durée : 12 mois. Coût total : 15 000 €.  
• Business Analysis and Consulting. Durée : 12 mois. Coût total : 15 000 €.  
• Fashion Management. Durée : 12 mois. Coût total : 16 000 €.  
• Finance. Durée : 12 mois. Coût total : 16 000 €.
- International Business (MIB). Durée : 1 an. Coût total : 15 000 €.  
• International Business Negotiation. Durée : 12 mois. Coût total : 15 000 €.
- **IESEG**  
IESEG School of Management 59000 Lille Pr reconnu [www.ieseg.fr](http://www.ieseg.fr)  
• Big Data Analytics for Business. Durée : 18 mois. Coût total : 15 000 €.  
• Digital Marketing and Customer Relationship Management. Durée : 18 mois. Coût total : 15 000 €.  
• Finance. Durée : 18 mois. Coût total : 16 000 €.  
• International Business (MIB). Durée : 18 mois. Coût total : 15 000 €.  
• Investment Banking and Capital Market. Durée : 18 mois. Coût total : 15 000 €.
- **KEDGE**  
Kedge Business School 13288 Marseille Pr reconnu [www.kedge.edu](http://www.kedge.edu)  
• International Business. Durée : 18 mois. Coût total : 22 500 €.  
• Management financier et organisationnel. Durée : 15 mois. Coût total : 22 000 €.  
• Management maritime, transport international et logistique. Durée : 15 mois. Coût total : 21 000 €. A  
• Marketing. Durée : 15 mois. Coût total : 19 000 €.
- **KEDGE**  
Kedge Business School 33405 Talence Pr reconnu [www.kedge.edu](http://www.kedge.edu)  
• Affaires internationales. Durée : 18 mois. Coût total : 14 000 €.  
• Global Supply Chain Management. Durée : 18 mois. Coût total : 18 000 €.  
• Marketing. Durée : 18 mois. Coût total : 12 500 €.  
• Wine and Spirits Management. Durée : 18 mois. Coût total : 14 000 €.
- **Montpellier BS**  
Montpellier Business School 34185 Montpellier Pr reconnu [www.montpellier-bs.com](http://www.montpellier-bs.com)  
• Digital management. Durée : 16 mois. Coût total : 13 500 €.  
• Finance. Durée : 16 mois. Coût total : 13 500 €.  
• Global Business. Durée : 16 mois. Coût total : 16 500 €.  
• International Business. Durée : 16 mois. Coût total : 13 500 €.  
• Lean Operations Management. Durée : 16 mois. Coût total : 16 500 €.  
• Marketing. Durée : 16 mois. Coût total : 13 500 €.
- **NEOMA**  
Neoma Business School 76825 Mont-Saint-Aignan Pr reconnu [www.neoma-bs.fr](http://www.neoma-bs.fr)  
• Finance. Durée : 1 an. Coût total : 16 300 €.  
• International Project Development. Durée : 1 an. Coût total : 16 000 €.  
• Marketing French Excellence. Durée : 1 an. Coût total : 16 000 €.  
• Supply Chain Management. Durée : 1 an. Coût total : 16 000 €.
- **NEOMA**  
Neoma Business School 51061 Reims Pr reconnu [www.neoma-bs.fr](http://www.neoma-bs.fr)  
• Finance. Durée : 1 an. Coût total : 16 300 €.  
• Global Management. Durée : 1 an. Coût total : 16 000 €.
- **PSB**  
Paris School of Business (ex-ESG) 75013 Paris Pr reconnu [www.psb.edu.paris](http://www.psb.edu.paris)  
• Data Management (PSB - EFREI). Durée : 18 mois. Coût total : 12 650 €.
- **SCBS TROYES**  
South Champagne Business School - Groupe ESC Troyes 10002 Troyes Pr reconnu [www.scbs-education.com](http://www.scbs-education.com)  
• Innovation, Creation and Entrepreneurship. Durée : 1 an.
- **SKEMA**  
SKEMA Business School 92916 Courbevoie Pr reconnu [www.skema-bs.fr](http://www.skema-bs.fr)  
• Auditing, Management Accounting and Information Systems. Durée : 1 an. Coût total : 16 900 €.
- Corporate Financial Management. Durée : 1 an. Coût total : 16 900 €.  
• Financial Markets and Investments. Durée : 1 an. Coût total : 16 900 €.  
• International Marketing and Business Development. Durée : 1 an. Coût total : 16 900 €.  
• International Strategy and Influence. Durée : 1 an. Coût total : 16 900 €.  
• Project and Programme Management and Business Development. Durée : 1 an. Coût total : 16 900 €.
- **SKEMA**  
SKEMA Business School 59777 Lille Pr reconnu [www.skema-bs.fr](http://www.skema-bs.fr)  
• International Marketing and Business Development. Durée : 1 an. Coût total : 16 900 €.  
• Project and Programme Management and Business Development. Durée : 1 an. Coût total : 16 900 €.  
• Supply Chain Management and Purchasing. Durée : 12 mois. Coût total : 16 900 €.
- **SKEMA**  
SKEMA Business School 06902 Valbonne Pr reconnu [www.skema-bs.fr](http://www.skema-bs.fr)  
• Business Consulting and Information Systems Management. Durée : 1 an. Coût total : 16 900 €.  
• Corporate Financial Management. Durée : 1 an. Coût total : 16 900 €.  
• Digital marketing. Durée : 1 an. Coût total : 16 900 €.  
• Entrepreneurship and Innovation. Durée : 1 an. Coût total : 16 900 €.  
• Financial Markets and Investments. Durée : 1 an. Coût total : 16 900 €.  
• International Business. Durée : 1 an. Coût total : 16 900 €.  
• International Marketing and Business Development. Durée : 1 an. Coût total : 16 900 €.  
• Luxury and Fashion Management. Durée : 1 an. Coût total : 16 900 €.  
• Luxury Hospitality and Innovation. Durée : 1 an. Coût total : 16 000 €.  
• Strategic Events management and Tourism Management. Durée : 1 an. Coût total : 16 900 €.
- **TBS**  
Toulouse Business School 31068 Toulouse Consulaire [www.tbs-education.fr](http://www.tbs-education.fr)  
• Banking and International Finance. Durée : 1 an. Coût total : 16 500 €.  
• International Luxury Industries Marketing and Management. Durée : 1 an. Coût total : 16 500 €.  
• International Strategic Business. Durée : 1 an. Coût total : 16 500 €.  
• International Tourism, Hospitality and Travel Marketing and Management. Durée : 1 an. Coût total : 16 500 €.  
• Marketing, management et communication. Durée : 1 an. Coût total : 16 500 €.
- **AUDENCIA**  
AUDENCIA GROUP 44312 Nantes Consulaire [www.audencia.com](http://www.audencia.com)  
• Food and Agribusiness Management. Durée : 1 an. Coût total : 15 350 €.  
• Supply Chain and Purchasing Management. Durée : 2 ans. Coût total : 19 000 €.
- **BBS**  
Brest Business School 29238 Brest Pr reconnu [www.brest-bs.com](http://www.brest-bs.com)  
• International Business. Durée : 15 mois. Coût total : 11 000 €.
- **BSB**  
Burgundy School of Business 69002 Lyon Consulaire [www.bsb-education.com/](http://www.bsb-education.com/)  
• Digital Leadership. Durée : 1 an. Coût total : 12 000 €.
- **Burgundy School of Business**  
Burgundy School of Business 21006 Dijon Consulaire [www.bsb-education.com](http://www.bsb-education.com)  
• Advanced Corporate Finance. Durée : 1 an. Coût total : 13 500 €.
- Arts and Cultural Management. Durée : 1 an. Coût total : 9 800 €.  
• Digital Leadership. Durée : 1 an. Coût total : 12 000 €.  
• Global Marketing and Negotiation. Durée : 1 an. Coût total : 12 000 €.  
• International Business Development. Durée : 1 an. Coût total : 12 000 €.  
• Wine Management. Durée : 1 an. Coût total : 13 500 €.
- **EDHEC**  
EDHEC Business School 06202 Nice Pr reconnu [www.edhec.com](http://www.edhec.com)  
• Finance. Durée : 1 an. Coût total : 23 500 €.  
• Financial Markets. Durée : 1 an. Coût total : 23 500 €.  
• Risk and Finance. Durée : 1 an. Coût total : 23 500 €.
- **EDHEC**  
EDHEC Business School 59057 Roubaix Pr reconnu [www.edhec.com](http://www.edhec.com)  
• Creative Business and Social Innovation. Durée : 1 an. Coût total : 19 200 €.  
• Entrepreneurship and Innovation. Durée : 1 an. Coût total : 23 500 €.  
• Global Business. Durée : 1 an. Coût total : 23 500 €.  
• Management Studies. Durée : 1 an. Coût total : 19 200 €.  
• Marketing Management. Durée : 1 an. Coût total : 19 200 €.  
• Strategy Consulting and Digital. Durée : 1 an. Coût total : 19 200 €.
- **EMLV**  
Ecole de management Léonard de Vinci 92916 Courbevoie Pr reconnu [www.emlv.fr](http://www.emlv.fr)  
• International Business. Durée : 1 an. Coût total : 9 000 €.
- **ESSEC**  
ESSEC Business School 95021 Cergy Consulaire [www.essec.edu](http://www.essec.edu)  
• Data Science and Business Analytics. Durée : 1 an. Coût total : 20 500 €.  
• Finance. Durée : 1 an. Coût total : 22 500 €.  
• Hospitality Management. Durée : 2 ans. Coût total : 33 000 €. A
- **GEM**  
Grenoble Ecole de Management 38000 Grenoble Consulaire [www.grenoble-em.com](http://www.grenoble-em.com)  
• Business Development. Durée : 2 ans. Coût total : 21 450 €.  
• Fashion, Design and Luxury Management. Durée : 2 ans. Coût total : 23 450 €.  
• Innovation, Strategy and Entrepreneurship. Durée : 2 ans. Coût total : 21 450 €.  
• International Human Resource Management and Organizational Development. Durée : 2 ans. Coût total : 19 450 €.  
• Marketing Management. Durée : 2 ans. Coût total : 19 450 €.
- **GEM**  
Grenoble Ecole de Management 75016 Paris Consulaire [www.grenoble-em.com/](http://www.grenoble-em.com/)  
• Fashion, Design and Luxury Management. Durée : 2 ans. Coût total : 23 450 €.
- **ICD Paris**  
Institut international du commerce et du développement - groupe IGS 75010 Paris Pr reconnu [www.icd-ecoles.com](http://www.icd-ecoles.com)  
• Digital Business. Durée : 18 mois. Coût total : 13 000 €.
- **ICN**  
ICN Business School 54003 Nancy Pr reconnu [www.icn-artem.com](http://www.icn-artem.com)  
• International Business Development. Durée : 2 ans. Coût total : 17 300 €.  
• Luxury and Design Management. Durée : 2 ans. Coût total : 17 300 €.
- **INSEEC**  
Inseec Business School - groupe INSEEC 33070 Bordeaux Pr reconnu [www.inseec-bs.com](http://www.inseec-bs.com)  
• achats internationaux et logistique. Durée : 2 ans. Coût total : 18 440 €.  
• analyse financière internationale. Durée : 2 ans. Coût total : 17 070 €.  
• audit et contrôle de gestion. Durée : 2 ans. Coût total : 17 070 €.  
• communication digitale et community

## Des infos pour vous aider à préparer vos choix d'orientation



En ligne, des guides d'information pour l'orientation



Répondez à quelques questions de l'Onisep pour découvrir les métiers qui vous correspondent.

Les études, les diplômes, les établissements de formation, les métiers



Des échanges avec des professionnels et des experts

PRÈS DE CHEZ VOUS

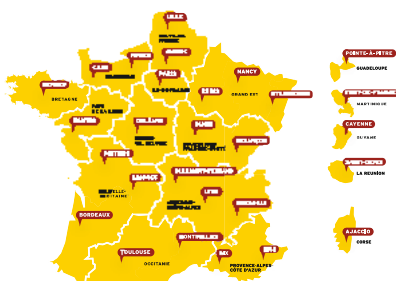

Des informations de proximité, spécifiques à chaque académie, à chaque région

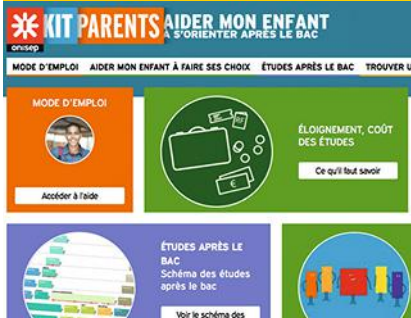

L'École expliquée aux parents



Des témoignages vidéo de professionnels et de jeunes en formation



## LES ÉCOLES EN FICHES | MASTERS OF SCIENCE (suite)

- .../... management. Durée : 2 ans. Coût total : 17 070 €.
- communication et social media. Durée : 2 ans. Coût total : 17 070 €.
  - directeur d'agence et métiers du courtage. Durée : 2 ans. Coût total : 17 070 €.
  - directeur des établissements de santé. Durée : 2 ans. Coût total : 17 070 €.
  - entrepreneuriat et start-up. Durée : 2 ans. Coût total : 17 070 €.
  - finance d'entreprise. Durée : 2 ans. Coût total : 17 070 €.
  - fiscalité, droit des affaires, conseil et gestion d'entreprise. Durée : 2 ans. Coût total : 17 070 €.
  - Fashion Marketing, Design and Brand Strategies. Durée : 2 ans. Coût total : 18 440 €.
  - International Business Management. Durée : 2 ans. Coût total : 18 440 €.
  - Tourism, Marketing and Management. Durée : 2 ans. Coût total : 18 440 €.
  - . Durée : 2 ans. Coût total : 17 070 €.
  - manager des ressources humaines. Durée : 2 ans. Coût total : 17 070 €.
  - marketing, communication et stratégies commerciales. Durée : 2 ans. Coût total : 17 070 €.
  - marketing digital et e-business. Durée : 2 ans. Coût total : 17 070 €.
  - marketing événementiel et stratégies des relations publiques. Durée : 2 ans. Coût total : 16 350 €.
  - salles de marché, trading et private equity. Durée : 2 ans. Coût total : 17 070 €.
  - Trade Marketing, distribution et développement commercial. Durée : 2 ans. Coût total : 17 070 €.
- **INSEEC**  
Inseec Bachelor - groupe INSEEC 73370 Le Bourget-du-Lac Pr reconnu [www.inseec.com](http://www.inseec.com)
- audit et contrôle de gestion. Durée : 2 ans. Coût total : 14 000 €.
  - Big Data et Manager Marketing. Durée : 2 ans. Coût total : 14 000 €.
  - communication digitale et community management. Durée : 2 ans. Coût total : 14 000 €.
  - directeur d'agence et métiers du courtage. Durée : 2 ans. Coût total : 14 000 €.
  - finance d'entreprise. Durée : 2 ans. Coût total : 14 000 €.
  - fiscalité, droit des affaires, conseil et gestion d'entreprise. Durée : 2 ans. Coût total : 14 000 €.
  - Fashion Marketing, Design and Brand Strategies. Durée : 2 ans. Coût total : 14 000 €.
  - Luxury Hospitality and Event Management. Durée : 2 ans. Coût total : 15 600 €.
  - marketing, communication et stratégies commerciales. Durée : 2 ans. Coût total : 14 000 €.
  - marketing digital et Brand Management. Durée : 2 ans. Coût total : 14 000 €.
  - marketing et management du sport. Durée : 2 ans. Coût total : 14 000 €.
  - Trade Marketing, distribution et développement commercial. Durée : 2 ans. Coût total : 14 000 €.
- **INSEEC**  
Inseec Business School - groupe INSEEC 69007 Lyon Pr reconnu [www.inseec-bs.com](http://www.inseec-bs.com)
- achats internationaux et logistique. Durée : 2 ans. Coût total : 16 800 €.
  - analyse financière internationale. Durée : 2 ans. Coût total : 16 350 €.
  - audit et contrôle de gestion. Durée : 2 ans. Coût total : 16 350 €.
  - communication et social media. Durée : 2 ans. Coût total : 16 350 €.
  - Consulting et stratégies. Durée : 2 ans. Coût total : 16 350 €.
  - directeur d'agence et métiers du courtage. Durée : 2 ans. Coût total : 16 350 €.
  - entrepreneuriat et start-up. Durée : 2 ans. Coût total : 16 350 €.
- finance d'entreprise. Durée : 2 ans. Coût total : 16 350 €.
  - fiscalité, droit des affaires, conseil et gestion d'entreprise. Durée : 2 ans. Coût total : 16 350 €.
  - gestion de patrimoine et marchés immobiliers. Durée : 2 ans. Coût total : 16 350 €.
  - International Business Management. Durée : 2 ans. Coût total : 16 800 €.
  - . Durée : 2 ans. Coût total : 16 350 €.
  - Tourism, Marketing and Management. Durée : 2 ans. Coût total : 16 800 €.
  - manager des ressources humaines. Durée : 2 ans. Coût total : 16 350 €.
  - marketing, communication et stratégies commerciales. Durée : 2 ans. Coût total : 16 350 €.
  - marketing digital et e-business. Durée : 2 ans. Coût total : 16 350 €.
  - marketing événementiel et stratégies des relations publiques. Durée : 2 ans. Coût total : 16 350 €.
- **INSEEC**  
Inseec Business School - groupe INSEEC 75010 Paris Pr reconnu [www.inseec-bs.com](http://www.inseec-bs.com)
- achats internationaux et logistique. Durée : 2 ans.
  - analyse financière internationale. Durée : 2 ans.
  - audit et contrôle de gestion. Durée : 2 ans.
  - communication et social media. Durée : 2 ans.
  - directeur d'agence et métiers du courtage. Durée : 2 ans.
  - directeur des établissements de santé. Durée : 2 ans.
  - entrepreneuriat et start-up. Durée : 2 ans.
  - finance d'entreprise. Durée : 2 ans.
  - fiscalité, droit des affaires, conseil et gestion d'entreprise. Durée : 2 ans.
  - gestion de patrimoine et marchés immobiliers. Durée : 2 ans.
  - Fashion Marketing, Design and Brand Strategies. Durée : 2 ans.
  - International Business Management. Durée : 2 ans.
  - Tourism, Marketing and Management. Durée : 2 ans.
  - . Durée : 2 ans.
  - management des activités culturelles et artistiques. Durée : 2 ans.
  - management, production et distribution des médias audiovisuels. Durée : 2 ans.
  - manager des ressources humaines. Durée : 2 ans.
  - marché de l'art et négociation à l'international. Durée : 2 ans.
  - marketing, communication et stratégies commerciales. Durée : 2 ans.
  - marketing digital et e-business. Durée : 2 ans.
  - marketing et management du sport. Durée : 2 ans.
  - marketing événementiel et stratégies des relations publiques. Durée : 2 ans.
  - salles de marché, trading et private equity. Durée : 2 ans.
  - Trade Marketing, distribution et développement commercial. Durée : 2 ans.
- **Institut technique supérieur du management international**  
Institut technique supérieur du management international 75015 Paris Pr Hc [www.itsmiparis.com](http://www.itsmiparis.com)
- Information Technology Management. Durée : 15 mois. Coût total : 8 800 €.
  - International Business Management. Durée : 15 mois. Coût total : 8 800 €.
- **IPAG**  
IPAG Business School 06000 Nice Pr reconnu [www.ipag.fr](http://www.ipag.fr)
- International Business Management. Durée : 1 an. Coût total : 12 000 €.
  - International Human Resources Management. Durée : 1 an. Coût total : 12 000 €.
- Luxury and Innovation. Durée : 1 an. Coût total : 12 000 €.
- **ISC PARIS**  
Institut supérieur du commerce 75848 Paris Pr reconnu [www.iscparis.fr](http://www.iscparis.fr)
- audit et contrôle de gestion. Durée : 16 mois. Coût total : 14 000 €.
  - banque, assurance et marchés financiers. Durée : 16 mois. Coût total : 14 000 €.
  - entrepreneur. Durée : 16 mois. Coût total : 14 000 €.
  - finance et ingénierie financière. Durée : 16 mois. Coût total : 14 000 €.
  - International Finance. Durée : 16 mois. Coût total : 14 000 €.
  - Supply Chain Management. Durée : 16 mois. Coût total : 14 000 €.
  - International Business and Marketing. Durée : 16 mois. Coût total : 14 000 €.
  - Luxury Marketing. Durée : 16 mois. Coût total : 14 000 €.
  - management culturel et artistique. Durée : 16 mois. Coût total : 11 750 €.
  - management de la santé. Durée : 16 mois. Coût total : 14 000 €.
  - marketing, communication et marques. Durée : 16 mois. Coût total : 14 000 €.
  - Marketing, communication et publicité. Durée : 16 mois. Coût total : 14 000 €.
  - marketing digital et web management. Durée : 16 mois. Coût total : 14 000 €.
  - Marketing et management du luxe. Durée : 16 mois. Coût total : 14 000 €.
  - marketing et management du sport. Durée : 16 mois. Coût total : 14 000 €.
  - stratégie et protection de l'information. Durée : 16 mois. Coût total : 14 000 €.
- **ISG**  
Institut supérieur de gestion 75116 Paris Pr reconnu [www.isg.fr](http://www.isg.fr)
- audit et contrôle de gestion. Durée : 2 ans. Coût total : 14 540 €.
  - communication événementielle et e-réputation. Durée : 2 ans. Coût total : 14 540 €.
  - Consulting et Net Economy. Durée : 2 ans. Coût total : 14 540 €.
  - Corporate Finance. Durée : 2 ans. Coût total : 14 540 €.
  - Digital Marketing et E-Business. Durée : 2 ans. Coût total : 14 540 €.
  - finance de marché. Durée : 2 ans. Coût total : 14 540 €.
  - stratégie marketing et Brand Management. Durée : 2 ans. Coût total : 14 540 €.
  - Talents RH et Big Data. Durée : 2 ans. Coût total : 14 540 €.
- **IUM**  
International University of Monaco 98000 Monaco Pr Hc [www.monaco.edu](http://www.monaco.edu)
- Finance. Durée : 16 mois. Coût total : 22 000 €.
  - International Management. Durée : 18 mois. Coût total : 21 000 €.
  - Luxury Management. Durée : 16 mois. Coût total : 23 000 €.
  - Sport Business Management. Durée : 16 mois. Coût total : 21 000 €.
- **KEDGE**  
Kedge Business School 33405 Talence Pr reconnu [www.kedge.edu](http://www.kedge.edu)
- Management des achats internationaux et innovation. Durée : 18 mois. Coût total : 18 000 €.
- **PSB**  
Paris School of Business (ex-ESG) 75013 Paris Pr reconnu [www.psb.edu.paris](http://www.psb.edu.paris)
- Food and Wine Management - French art de vivre. Durée : 1 an. Coût total : 12 500 €.
  - Hospitality and Tourism Management. Durée : 1 an. Coût total : 12 500 €.
  - International Management. Durée : 1 an. Coût total : 12 750 €.
  - Luxury and Fashion Management. Durée : 12 mois. Coût total : 19 500 €.
- **RENNES SB**  
Rennes School of Business 35065 Rennes Consulaire [www.rennes-sb.fr](http://www.rennes-sb.fr)
- Data Science and Business Analytics. Durée : 16 mois. Coût total : 17 100 €.
  - Digital Marketing and Communication. Durée : 16 mois. Coût total : 17 100 €.
  - Global Business Management. Durée : 16 mois. Coût total : 17 100 €.
  - Innovation and Entrepreneurship. Durée : 16 mois. Coût total : 17 100 €.
  - International Accounting, Management Control and Auditing. Durée : 16 mois. Coût total : 17 100 €.
  - International Business Negotiation. Durée : 16 mois. Coût total : 17 100 €.
  - International Finance. Durée : 16 mois. Coût total : 17 100 €.
  - International Financial Markets Analysis. Durée : 16 mois. Coût total : 17 100 €.
  - International Human Resources Management. Durée : 16 mois. Coût total : 17 100 €.
  - International Luxury and Brand Management. Durée : 16 mois. Coût total : 17 100 €.
  - International Management. Durée : 18 mois. Coût total : 17 100 €.
  - International Marketing. Durée : 16 mois. Coût total : 17 100 €.
  - Sports, Leisure and Tourism Management. Durée : 16 mois. Coût total : 17 100 €.
  - Supply Chain Management. Durée : 16 mois. Coût total : 17 100 €.
  - Sustainable Management and Eco-Innovation. Durée : 16 mois. Coût total : 16 000 €.
  - management de projets créatifs : culture et design. Durée : 16 mois. Coût total : 17 100 €.
- **Sup de Co La Rochelle**  
Groupe Sup de Co La Rochelle 17024 La Rochelle Pr reconnu [www.escl-larochelle.fr](http://www.escl-larochelle.fr)
- audit, conseil et contrôle. Durée : 2 ans. Coût total : 22 200 €.
  - banque, assurance, gestion de patrimoine et immobilier. Durée : 2 ans. Coût total : 22 200 €.
  - communication digitale et stratégie d'influence. Durée : 16 mois. Coût total : 12 350 €.
  - entrepreneuriat digital et création d'entreprises innovantes. Durée : 2 ans. Coût total : 22 200 €.
  - Tourism and Destination Management. Durée : 2 ans. Coût total : 22 200 €.
  - International Business Management. Durée : 2 ans. Coût total : 22 200 €.
  - International Event Management. Durée : 2 ans. Coût total : 22 200 €.
  - International Hospitality Management. Durée : 2 ans. Coût total : 22 200 €.
  - International Sport Management. Durée : 2 ans. Coût total : 22 200 €.
  - Luxury Marketing and Customer Experience. Durée : 2 ans. Coût total : 22 200 €.
  - marketing digital et stratégies collaboratives. Durée : 2 ans. Coût total : 22 200 €.
  - Purchasing and Supply Chain Management. Durée : 2 ans. Coût total : 22 200 €.
  - stratégies du développement durable, RSE et environnement. Durée : 2 ans. Coût total : 22 200 €.
- **TBS**  
Toulouse Business School 31068 Toulouse Consulaire [www.tbs-education.fr](http://www.tbs-education.fr)
- Supply Chain and Lean Management. Durée : 1 an. Coût total : 16 500 €.
- **TELECOM BS**  
Institut Mines - Télécom Business School (ex-Télécom Ecole de management) 91011 Evry Public [www.imt-bs.eu](http://www.imt-bs.eu)
- Information and Communication Technologies Business Management. Durée : 2 ans. Coût total : 15 000 €.
  - International Management. Durée : 24 mois. Coût total : 15 000 €.

# GUIDE PRATIQUE

|  |     |
|--|-----|
| <b>Index géographique des formations</b> | 166 |
| <b>Index des écoles</b>                  | 170 |
| <b>Index des mots-clés</b>               | 173 |
| <b>Index des concours</b>                | 174 |
| <b>Table des sigles</b>                  | 175 |
| <b>Sources</b>                           | 176 |

# INDEX GÉOGRAPHIQUE DES FORMATIONS

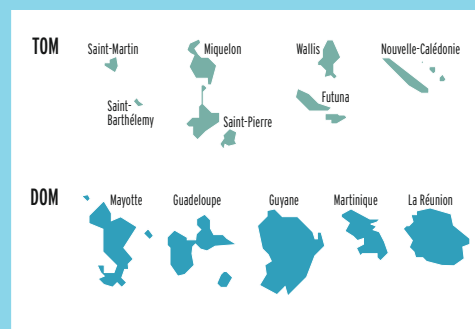

> Pour chaque école mentionnée, retrouvez sa fiche de présentation à la page indiquée.

| RÉGION                   | DPT               | VILLE            | ÉCOLE  | NIVEAU D'ACCÈS | NOMBRE D'ANNÉES D'ÉTUDES | STATUT     | GRADE DE MASTER | DIPLÔME VISÉ | PAGE |
|--------------------------|-------------------|------------------|--|----------------|--------------------------|------------|-----------------|--------------|------|
| AUVERGNE-<br>RHÔNE-ALPES | 01                | Bourg-en-Bresse  | EGC AIN  | Bac            | 3 ans                    | Consulaire |                 |              | 149  |
|                          | 03                | Montluçon        | IFAG   | Bac            | 3 ans                    | Consulaire |                 |              | 150  |
|                          | 26                | Valence          | CFA CCID   | Bac + 2        | 1 an                     | CFA privé  |                 |              | 153  |
|                          | 26                | Valence          | EGC VALENCE                                      | Bac            | 3 ans                    | Consulaire |                 | V            | 143  |
|                          | 38                | Gières           | IDRAC  | Bac            | 3 ans                    | Pr reconnu |                 | V            | 145  |
|                          | 38                | Grenoble         | GEM  | Bac            | 3 ans                    | Consulaire |                 | V            | 144  |
|                          | 38                | Grenoble         | GEM  | Bac + 2        | 3 ans                    | Consulaire | M               | V            | 125  |
|                          | 38                | Villefontaine    | EGC NORD-ISÈRE                                   | Bac            | 3 ans                    | Consulaire |                 |              | 149  |
|                          | 42                | Saint-Étienne    | EKLYA SCHOOL OF BUSINESS CAMPUS DE SAINT-ÉTIENNE | Bac + 2        | 1 an                     | Consulaire |                 |              | 153  |
|                          | 42                | Saint-Étienne    | EMLYON-GLOBAL BBA                                | Bac            | 4 ans                    | Pr reconnu |                 | V            | 120  |
|                          | 63                | Clermont-Ferrand | CCI FORMATION AUVERGNE                           | Bac + 2        | 1 an                     | Consulaire |                 |              | 153  |
|                          | 63                | Clermont-Ferrand | ESC CLERMONT                                     | Bac            | 3 ans                    | Pr reconnu |                 | V            | 143  |
|                          | 63                | Clermont-Ferrand | ESC CLERMONT                                     | Bac + 2        | 3 ans                    | Pr reconnu | M               | V            | 121  |
|                          | 69                | Écully           | EMLYON   | Bac + 2        | 3 ans                    | Pr reconnu | M               | V            | 120  |
|                          | 69                | Écully           | INSTITUT PAUL BOCUSE                             | Bac            | 4 ans                    | Pr reconnu |                 |              | 151  |
|                          | 69                | Écully           | INSTITUT PAUL BOCUSE                             | Bac            | 4 ans                    | Pr Hc      |                 |              | 156  |
|                          | 69                | Lyon             | BSB  | Bac            | 3 ans                    | Consulaire |                 | V            | 143  |
|                          | 69                | Lyon             | CEFAM  | Bac            | 4 ans                    | Pr Hc      |                 |              | 154  |
|                          | 69                | Lyon             | EKLYA - CENTRE DE FORMATION DE LA CCI DE LYON    | Bac + 2        | 1 an                     | Consulaire |                 |              | 153  |
|                          | 69                | Lyon             | ESAM   | Bac            | 3 ans                    | Pr Hc      |                 |              | 154  |
|                          | 69                | Lyon             | ESCD-3A  | Bac            | 3 ans                    | Pr reconnu |                 | V            | 144  |
|                          | 69                | Lyon             | ESCE   | Bac            | 5 ans                    | Pr reconnu | M               | V            | 122  |
|                          | 69                | Lyon             | ESDES  | Bac            | 3 ans                    | Pr reconnu |                 |              | 150  |
|                          | 69                | Lyon             | ESDES  | Bac            | 5 ans                    | Pr reconnu | M               | V            | 123  |
|                          | 69                | Lyon             | ESSCA  | Bac            | 5 ans                    | Pr reconnu | M               | V            | 123  |
|                          | 69                | Lyon             | IDRAC  | Bac            | 3 ans                    | Pr reconnu |                 | V            | 145  |
|                          | 69                | Lyon             | IDRAC LYON                                       | Bac            | 5 ans                    | Pr reconnu | M               | V            | 127  |
|                          | 69                | Lyon             | IFAG   | Bac            | 3 ans                    | Pr Hc      |                 |              | 156  |
|                          | 69                | Lyon             | INSEEC   | Bac + 2        | 3 ans                    | Pr reconnu | M               | V            | 129  |
|                          | 69                | Lyon             | INSEEC BBA                                       | Bac            | 4 ans                    | Pr reconnu |                 | V            | 130  |
|                          | 69                | Lyon             | ISEFAC BACHELOR                                  | Bac            | 3 ans                    | Pr Hc      |                 |              | 156  |
|                          | 69                | Lyon             | ISEG   | Bac            | 5 ans                    | Pr Hc      |                 |              | 157  |
|                          | 69                | Lyon             | ISG  | Bac            | 5 ans                    | Pr Hc      |                 |              | 158  |
|                          | 69                | Lyon             | IGS-RH   | Bac + 2        | 3 ans                    | Pr reconnu |                 |              | 150  |
| 69                       | Lyon              | VATEL            | Bac  | 3 ans          | Pr Hc                    |            |                 | 159          |      |
| 73                       | Chambéry          | ECORIS           | Bac  | 3 ans          | Pr Hc                    |            |                 | 154          |      |
| 73                       | Chambéry          | IPAC             | Bac  | 3 ans          | Pr Hc                    |            |                 | 156          |      |
| 73                       | Le Bourget-du-Lac | INSEEC           | Bac  | 3 ans          | Pr reconnu               |            |                 | 151          |      |
| 74                       | Annecy            | IPAC             | Bac  | 3 ans          | Pr Hc                    |            |                 | 156          |      |
| 74                       | Annecy-le-vieux   | ECORIS           | Bac  | 3 ans          | Pr Hc                    |            |                 | 154          |      |
| 74                       | Gaillard          | ECORIS           | Bac  | 3 ans          | Pr Hc                    |            |                 | 154          |      |
| 74                       | Ville-la-Grand    | IPAC             | Bac  | 3 ans          | Pr Hc                    |            |                 | 156          |      |

M Master / V Visé / Pr reconnu : privé reconnu / Pr Hc : privé hors contrat / Pr Sc : privé sous contrat



## INDEX GÉOGRAPHIQUE DES FORMATIONS (suite) | GUIDE PRATIQUE

| RÉGION                    | DPT             | VILLE                | ÉCOLE  | NIVEAU D'ACCÈS                   | NOMBRE D'ANNÉES D'ÉTUDES | STATUT     | GRADE DE MASTER | DIPLÔME VISÉ | PAGE |     |
|---------------------------|-----------------|----------------------|--|----------------------------------|--------------------------|------------|-----------------|--------------|------|-----|
| BOURGOGNE-FRANCHE-COMTÉ   | 21              | Dijon                | BSB  | Bac                              | 3 ans                    | Consulaire |                 | V            | 143  |     |
|                           | 21              | Dijon                | BSB  | Bac + 2                          | 3 ans                    | Consulaire | M               | V            | 116  |     |
|                           | 25              | Besançon             | IMEA   | Bac + 2                          | 1 an                     | Consulaire |                 |              | 153  |     |
|                           | 39              | Lons-le-Saunier      | EMC DU JURA                                      | Bac + 2                          | 1 an                     | Consulaire |                 |              | 153  |     |
|                           | 71              | Chalon-sur-Saône     | EGC CHALON                                       | Bac                              | 3 ans                    | Consulaire |                 |              | 149  |     |
|                           | 89              | Auxerre              | IFAG   | Bac                              | 3 ans                    | Pr Hc      |                 |              | 156  |     |
|                           | 89              | Sens                 | EGC SENS   | Bac                              | 3 ans                    | Consulaire |                 |              | 149  |     |
|                           | 90              | Belfort              | ESTA   | Bac                              | 5 ans                    | Pr reconnu |                 | V            | 125  |     |
|                           | 29              | Brest                | BBS  | Bac                              | 3 ans                    | Pr reconnu |                 | V            | 143  |     |
| BRETAGNE                  | 29              | Brest                | BBS  | Bac + 2                          | 3 ans                    | Pr reconnu | M               | V            | 115  |     |
|                           | 29              | Brest                | IEFT   | Bac                              | 3 ans                    | Pr Hc      |                 |              | 156  |     |
|                           | 29              | Brest                | IFAG   | Bac                              | 3 ans                    | Pr Hc      |                 |              | 156  |     |
|                           | 35              | Bruz                 | FACULTÉ DES MÉTIERS DE LA CCI D'ILLE-ET-VILLAINE | Bac + 2                          | 1 an                     | Consulaire |                 |              | 153  |     |
|                           | 35              | Rennes               | ESG  | Bac                              | 3 ans                    | Pr Hc      |                 |              | 155  |     |
|                           | 35              | Rennes               | RENNES SB  | Bac + 2                          | 3 ans                    | Consulaire | M               | V            | 137  |     |
|                           | 35              | Rennes               | RSB  | Bac                              | 3 ans                    | Consulaire |                 |              | 146  |     |
| CENTRE-VAL DE LOIRE       | 18              | Bourges              | CFA DU CHER                                      | Bac + 2                          | 1 an                     | Consulaire |                 |              | 153  |     |
|                           | 36              | Chateauroux          | CAMPUS CENTRE                                    | Bac + 2                          | 1 an                     | Consulaire |                 |              | 153  |     |
|                           | 37              | Tours                | ESCEM  | Bac                              | 3 ans                    | Pr reconnu |                 | V            | 144  |     |
|                           | 37              | Tours                | ESCEM  | Bac                              | 3 ans                    | Pr reconnu |                 | V            | 149  |     |
| COLLECTIVITÉS D'OUTRE-MER | 45              | Orléans              | ESCEM  | Bac                              | 3 ans                    | Pr reconnu |                 | V            | 144  |     |
|                           | 987             | Papeete              | CEFOR- CCISM                                     | Bac                              | 3 ans                    | Consulaire |                 |              | 149  |     |
| CORSE                     | 988             | Nouméa               | EGC NOUMÉA                                       | Bac                              | 3 ans                    | Consulaire |                 | V            | 143  |     |
|                           | 2A              | Ajaccio              | NEGOVENTIS                                       | Bac + 2                          | 1 an                     | Consulaire |                 |              | 152  |     |
| GRAND EST                 | 2B              | Borgo                | KEDGE  | Bac                              | 3 ans                    | Consulaire |                 | V            | 145  |     |
|                           | 08              | Charleville-Mézières | EGC VHARLEVILLE                                  | Bac                              | 3 ans                    | Consulaire |                 |              | 149  |     |
|                           | 10              | Troyes               | SCBS   | Bac                              | 3 ans                    | Pr reconnu |                 |              | 153  |     |
|                           | 10              | Troyes               | SCBS TROYES                                      | Bac + 2                          | 3 ans                    | Pr reconnu | M               | V            | 138  |     |
|                           | 10              | Troyes               | SCBS TROYES-BBA                                  | Bac                              | 4 ans                    | Pr reconnu |                 | V            | 139  |     |
|                           | 51              | Reims                | NEOMA  | Bac                              | 3 ans                    | Pr reconnu |                 | V            | 146  |     |
|                           | 51              | Reims                | NEOMA  | Bac + 2                          | 3 ans                    | Pr reconnu | M               | V            | 135  |     |
|                           | 51              | Reims                | NEOMA-BBA  | Bac                              | 4 ans                    | Pr reconnu |                 | V            | 136  |     |
|                           | 51              | Reims                | NEOMA-CESEM                                      | Bac                              | 4 ans                    | Pr reconnu |                 | V            | 136  |     |
|                           | 51              | Reims                | NEOMA-TEMA                                       | Bac                              | 5 ans                    | Pr reconnu |                 | V            | 137  |     |
|                           | 54              | Longwy               | ANTENNE DE LONGWY CFA DE LA CCI 54               | Bac + 2                          | 1 an                     | Consulaire |                 |              | 153  |     |
|                           | 54              | Nancy                | ICN  | Bac                              | 3 ans                    | Pr reconnu |                 | V            | 145  |     |
|                           | 54              | Nancy                | ICN  | Bac + 2                          | 3 ans                    | Pr reconnu | M               | V            | 127  |     |
|                           | 54              | Nancy                | NEGOVENTIS                                       | Bac + 2                          | 1 an                     | Consulaire |                 |              | 153  |     |
|                           | 57              | Metz                 | CFA DE LA CCI DE LA MOSELLE                      | Bac + 2                          | 1 an                     | Consulaire |                 |              | 153  |     |
|                           | 57              | Metz                 | ICN  | Bac                              | 3 ans                    | Pr reconnu |                 | V            | 145  |     |
|                           | 67              | Strasbourg           | CFA DE LA CCI ALSACE STRASBOURG                  | Bac                              | 3 ans                    | Consulaire |                 |              | 149  |     |
|                           | 67              | Strasbourg           | CFA DE LA CCI ALSACE STRASBOURG                  | Bac + 2                          | 1 an                     | Consulaire |                 |              | 153  |     |
|                           | 67              | Strasbourg           | EM STRASBOURG                                    | Bac                              | 3 ans                    | Public     |                 |              | 149  |     |
|                           | 67              | Strasbourg           | EM STRASBOURG                                    | Bac + 2                          | 3 ans                    | Public     | M               | V            | 118  |     |
|                           | 67              | Strasbourg           | ISEG   | Bac                              | 5 ans                    | Pr Hc      |                 |              | 157  |     |
|                           | 67              | Strasbourg           | ISG  | Bac                              | 5 ans                    | Pr Hc      |                 |              | 158  |     |
|                           | GUADELOUPE      | 971                  | Baie-Mahault                                     | CFA DE LA CCI ÎLES DE GUADELOUPE | Bac + 2                  | 1 an       | Consulaire      |              |      | 153 |
|                           | GUYANE          | 973                  | Matoury  | EGC GUYANE                       | Bac                      | 3 ans      | Consulaire      |              |      | 149 |
|                           | HAUTS-DE-FRANCE | 59                   | Aulnay-lez-Valenciennes                          | TERTIA APPRENTISSAGE             | Bac + 2                  | 1 an       | CFA privé       |              |      | 153 |
|                           |                 | 59                   | Dunkerque  | ISCID-CO                         | Bac                      | 3 ans      | Public          |              |      | 151 |
|                           |                 | 59                   | Lille  | EGC LILLE                        | Bac                      | 3 ans      | Consulaire      |              |      | 149 |
|                           |                 | 59                   | Lille  | ESTICE                           | Bac                      | 5 ans      | Pr reconnu      |              |      | 150 |
|                           |                 | 59                   | Lille  | IESEG                            | Bac                      | 5 ans      | Pr reconnu      | M            | V    | 128 |
|                           |                 | 59                   | Lille  | IFAG                             | Bac                      | 3 ans      | Pr Hc           |              |      | 156 |
|                           |                 | 59                   | Lille  | IPAC                             | Bac                      | 3 ans      | Pr Hc           |              |      | 156 |
|                           |                 | 59                   | Lille  | ISEFAC BACHELOR                  | Bac                      | 3 ans      | Pr Hc           |              |      | 156 |
|                           |                 | 59                   | Lille  | ISEG                             | Bac                      | 5 ans      | Pr Hc           |              |      | 157 |
| 59                        |                 | Lille                | ISG  | Bac                              | 5 ans                    | Pr Hc      |                 |              | 158  |     |
| 59                        |                 | Lille                | SKEMA  | Bac + 2                          | 3 ans                    | Pr reconnu | M               | V            | 139  |     |
| 59                        |                 | Lille                | WIS  | Bac                              | 3 ans                    | Pr Hc      |                 |              | 159  |     |
| 59                        |                 | Roubaix              | CEPRECO  | Bac + 2                          | 1 an                     | Consulaire |                 |              | 153  |     |
| 59                        |                 | Roubaix              | EDHEC  | Bac + 2                          | 3 ans                    | Pr reconnu | M               | V            | 117  |     |
| 59                        |                 | Roubaix              | EDHEC-BBA  | Bac                              | 4 ans                    | Pr reconnu |                 | V            | 117  |     |
| 60                        |                 | Compiègne            | ESC COMPIEGNE                                    | Bac + 2                          | 3 ans                    | Pr reconnu |                 |              | 149  |     |
| 60                        |                 | Nogent-sur-Oise      | CFA DE LA CCI DE L'OISE                          | Bac + 2                          | 1 an                     | Consulaire |                 |              | 153  |     |
| 62                        |                 | Lens                 | SIADEP APPRENTISSAGE                             | Bac + 2                          | 1 an                     | Consulaire |                 |              | 153  |     |
| 80                        |                 | Amiens               | ESC AMIENS                                       | Bac                              | 3 ans                    | Pr reconnu |                 | V            | 143  |     |
| 80                        |                 | Amiens               | ESC AMIENS                                       | Bac + 2                          | 3 ans                    | Pr reconnu |                 |              | 149  |     |
| 80                        |                 | Amiens               | IDRAC  | Bac                              | 3 ans                    | Pr Hc      |                 |              | 155  |     |
| 80                        |                 | Amiens               | IFAG   | Bac                              | 3 ans                    | Consulaire |                 |              | 150  |     |
| 80                        |                 | Amiens               | INTERFOR   | Bac + 2                          | 1 an                     | Consulaire |                 |              | 153  |     |
| ILE-DE-FRANCE             | 75              | Paris                | ABS  | Bac                              | 3 ans                    | Pr Hc      |                 |              | 154  |     |
|                           | 75              | Paris                | ABS  | Bac                              | 4 ans                    | Pr Hc      |                 |              | 154  |     |
|                           | 75              | Paris                | EBS PARIS  | Bac                              | 5 ans                    | Pr reconnu | M               | V            | 116  |     |
|                           | 75              | Paris                | EDHEC  | Bac + 2                          | 3 ans                    | Pr reconnu | M               | V            | 117  |     |
|                           | 75              | Paris                | EM NORMANDIE                                     | Bac                              | 5 ans                    | Pr reconnu | M               | V            | 118  |     |
|                           | 75              | Paris                | EMLYON-GLOBAL BBA                                | Bac                              | 4 ans                    | Pr reconnu |                 | V            | 120  |     |
|                           | 75              | Paris                | ESAM   | Bac                              | 3 ans                    | Pr Hc      |                 |              | 154  |     |
|                           | 75              | Paris                | ESCE   | Bac                              | 3 ans                    | Pr reconnu |                 |              | 149  |     |
|                           | 75              | Paris                | ESCE   | Bac                              | 5 ans                    | Pr reconnu | M               | V            | 122  |     |
|                           | 75              | Paris                | ESCP EUROPE                                      | Bac                              | 3 ans                    | Consulaire |                 | V            | 144  |     |
|                           | 75              | Paris                | ESCP EUROPE                                      | Bac + 2                          | 3 ans                    | Consulaire | M               | V            | 122  |     |
|                           | 75              | Paris                | ESGCI  | Bac                              | 3 ans                    | Pr reconnu |                 |              | 150  |     |
|                           | 75              | Paris                | ESGF   | Bac                              | 3 ans                    | Pr reconnu |                 |              | 150  |     |
|                           | 75              | Paris                | ESGRH  | Bac                              | 3 ans                    | Pr Hc      |                 |              | 155  |     |
|                           | 75              | Paris                | ESLSCA   | Bac                              | 3 ans                    | Pr reconnu |                 |              | 150  |     |
|                           | 75              | Paris                | ESLSCA   | Bac + 2                          | 3 ans                    | Pr reconnu |                 |              | 150  |     |
|                           | 75              | Paris                | GEM  | Bac                              | 3 ans                    | Consulaire |                 | V            | 144  |     |

M Master / V Visé / Pr reconnu : privé reconnu / Pr Hc : privé hors contrat / Pr Sc : privé sous contrat

## GUIDE PRATIQUE | INDEX GÉOGRAPHIQUE DES FORMATIONS (suite)

| RÉGION        | DPT                   | VILLE   | ÉCOLE  | NIVEAU D'ACCÈS | NOMBRE D'ANNÉES D'ÉTUDES | STATUT     | GRADE DE MASTER | DIPLÔME VISÉ | PAGE |
|---------------|-----------------------|---|--|----------------|--------------------------|------------|-----------------|--------------|------|
| ILE-DE-FRANCE | 75                    | Paris   | Horizons university                                | Bac            | 3 ans                    | Pr Hc      |                 |              | 155  |
|               | 75                    | Paris   | ICD  | Bac            | 3 ans                    | Pr reconnu |                 | V            | 144  |
|               | 75                    | Paris   | ICD  | Bac            | 5 ans                    | Pr reconnu | M               | V            | 126  |
|               | 75                    | Paris   | ICS BÉGUÉ  | Bac            | 3 ans                    | Pr reconnu |                 |              | 150  |
|               | 75                    | Paris   | IFAM   | Bac            | 3 ans                    | Pr Hc      |                 |              | 156  |
|               | 75                    | Paris   | INSEEC   | Bac            | 3 ans                    | Pr reconnu |                 |              | 151  |
|               | 75                    | Paris   | INSEEC   | Bac + 2        | 3 ans                    | Pr reconnu | M               | V            | 129  |
|               | 75                    | Paris   | IPAG   | Bac            | 3 ans                    | Pr reconnu |                 |              | 151  |
|               | 75                    | Paris   | IPAG   | Bac            | 5 ans                    | Pr reconnu | M               | V            | 130  |
|               | 75                    | Paris   | ISC PARIS  | Bac            | 3 ans                    | Pr reconnu |                 |              | 151  |
|               | 75                    | Paris   | ISC PARIS  | Bac + 2        | 3 ans                    | Pr reconnu | M               | V            | 130  |
|               | 75                    | Paris   | ISEE   | Bac            | 3 ans                    | Pr Hc      |                 |              | 156  |
|               | 75                    | Paris   | ISEFAC BACHELOR                                    | Bac            | 3 ans                    | Pr Hc      |                 |              | 156  |
|               | 75                    | Paris   | ISEG   | Bac            | 5 ans                    | Pr Hc      |                 |              | 157  |
|               | 75                    | Paris   | IGS-RH   | Bac + 2        | 3 ans                    | Pr reconnu |                 |              | 150  |
|               | 75                    | Paris   | ISG  | Bac            | 3 ans                    | Pr reconnu |                 |              | 145  |
|               | 75                    | Paris   | ISG  | Bac            | 5 ans                    | Pr reconnu |                 |              | 152  |
|               | 75                    | Paris   | ISG  | Bac + 2        | 3 ans                    | Pr reconnu | M               | V            | 131  |
|               | 75                    | Paris   | ISTEC  | Bac            | 3 ans                    | Pr reconnu |                 |              | 152  |
|               | 75                    | Paris   | ISTEC  | Bac            | 5 ans                    | Pr reconnu | M               | V            | 131  |
|               | 75                    | Paris   | ITSMI  | Bac            | 3 ans                    | Pr Hc      |                 |              | 158  |
|               | 75                    | Paris   | MBA INSTITUTE                                      | Bac            | 4 ans                    | Pr Hc      |                 |              | 158  |
|               | 75                    | Paris   | PPA  | Bac            | 3 ans                    | Pr Hc      |                 |              | 159  |
|               | 75                    | Paris   | PSB  | Bac            | 5 ans                    | Pr reconnu | M               | V            | 137  |
|               | 75                    | Paris   | PSB  | Bac            | 3 ans                    | Pr reconnu |                 |              | 146  |
|               | 75                    | Paris   | SCBS   | Bac            | 3 ans                    | Pr reconnu |                 |              | 153  |
|               | 75                    | Paris   | SIU  | Bac            | 4 ans                    | Pr Hc      |                 |              | 159  |
|               | 75                    | Paris   | SUP DES RH   | Bac            | 3 ans                    | Pr Hc      |                 |              | 159  |
|               | 75                    | Paris   | VATEL  | Bac            | 3 ans                    | Pr Hc      |                 |              | 159  |
|               | 75                    | Paris   | WELLER   | Bac            | 3 ans                    | Pr Hc      |                 |              | 159  |
|               | 77                    | Lognes  | ESCI   | Bac            | 3 ans                    | Pr Hc      |                 |              | 155  |
|               | 77                    | Lognes  | ESCI   | Bac            | 5 ans                    | Pr Hc      |                 |              | 155  |
|               | 77                    | Lognes  | ESM-A  | Bac            | 3 ans                    | Pr Hc      |                 |              | 155  |
|               | 77                    | Lognes  | ESM-A  | Bac            | 5 ans                    | Pr Hc      |                 |              | 155  |
|               | 77                    | Meaux   | CFA UTEC   | Bac + 2        | 1 an                     | Consulaire |                 |              | 153  |
|               | 78                    | Jouy-en-Josas                                   | HEC  | Bac + 2        | 3 ans                    | Consulaire | M               | V            | 126  |
|               | 78                    | Saint-Germain-en-Laye                           | CFA SUPE DE V                                      | Bac            | 3 ans                    | Consulaire |                 |              | 149  |
|               | 78                    | Saint-Germain-en-Laye                           | CFA SUPE DE V                                      | Bac + 2        | 1 an                     | Consulaire |                 |              | 153  |
|               | 78                    | Versailles                                      | ISIPCA   | Bac + 2        | 1 an                     | Consulaire |                 |              | 153  |
|               | 91                    | Évry  | CFA FACULTÉ DES MÉTIERS DE L'ESSONNE - SITE D'ÉVRY | Bac + 2        | 1 an                     | Consulaire |                 |              | 153  |
|               | 91                    | Évry  | IMT BS   | Bac            | 3 ans                    | Public     |                 |              | 151  |
|               | 91                    | Évry  | IMT BS   | Bac + 2        | 3 ans                    | Public     | M               | V            | 129  |
|               | 92                    | Boulogne-Billancourt                            | ESSCA  | Bac            | 3 ans                    | Pr reconnu |                 |              | 144  |
|               | 92                    | Boulogne-Billancourt                            | ESSCA  | Bac            | 5 ans                    | Pr reconnu | M               | V            | 123  |
|               | 92                    | Boulogne-Billancourt                            | IFAG   | Bac            | 3 ans                    | Pr reconnu |                 |              | 151  |
|               | 92                    | Courbevoie                                      | EDC  | Bac            | 5 ans                    | Pr reconnu | M               | V            | 116  |
|               | 92                    | Courbevoie                                      | EMLV   | Bac            | 5 ans                    | Pr reconnu | M               | V            | 119  |
| 92            | Courbevoie            | IESEG   | Bac  | 5 ans          | Pr reconnu               | M          | V               | 128          |      |
| 92            | Courbevoie            | SKEMA   | Bac + 2  | 3 ans          | Pr reconnu               | M          | V               | 139          |      |
| 92            | Courbevoie            | SMS-EDC   | Bac  | 3 ans          | Pr Hc                    |            |                 | 159          |      |
| 92            | Issy-les-Moulineaux   | IPAC  | Bac  | 3 ans          | Pr Hc                    |            |                 | 156          |      |
| 92            | Neuilly-sur-Seine     | INSTITUT FRANÇAIS DU DROIT                      | Bac  | 3 ans          | Pr Hc                    |            |                 | 156          |      |
| 92            | Puteaux               | IDRAC   | Bac  | 3 ans          | Pr reconnu               |            |                 | 145          |      |
| 95            | Cergy                 | ESSEC   | Bac + 2  | 3 ans          | Consulaire               | M          | V               | 124          |      |
| 95            | Cergy                 | ESSEC-GLOBAL BBA                                | Bac  | 4 ans          | Consulaire               |            |                 | 124          |      |
| 95            | Gonesse               | CFA GESCIA                                      | Bac + 2  | 1 an           | Consulaire               |            |                 | 153          |      |
| 95            | Osny                  | CFA CCIV IFA CHAUVIN                            | Bac + 2  | 1 an           | Consulaire               |            |                 | 153          |      |
| 974           | Saint-Denis           | CCI, PÔLE DE FORMATION NORD                     | Bac + 2  | 1 an           | Consulaire               |            |                 | 153          |      |
| 974           | Saint-Denis           | EGC LA REUNION                                  | Bac  | 3 ans          | Consulaire               |            |                 | 143          |      |
| 974           | Saint-Pierre          | CCI, PÔLE DE FORMATION SUD                      | Bac + 2  | 1 an           | Consulaire               |            |                 | 153          |      |
| 972           | Schœlcher             | CCIM FORMATION                                  | Bac + 2  | 1 an           | Consulaire               |            |                 | 153          |      |
| 972           | Schœlcher             | EGC MARTINIQUE                                  | Bac  | 3 ans          | Consulaire               |            |                 | 143          |      |
| 14            | Caen                  | EM NORMANDIE                                    | Bac  | 5 ans          | Pr reconnu               | M          | V               | 118          |      |
| 14            | Caen                  | ESFAC   | Bac + 2  | 1 an           | Consulaire               |            |                 | 152          |      |
| 14            | Saint-Contest         | IPAC  | Bac  | 3 ans          | Pr Hc                    |            |                 | 156          |      |
| 50            | Cherbourg-en-Cotentin | ECD-NEGOVENTIS                                  | Bac + 2  | 1 an           | Consulaire               |            |                 | 153          |      |
| 50            | Cherbourg-en-Cotentin | FIM CCI FORMATION NORMANDIE CHERBOURG           | Bac + 2  | 1 an           |                          |            |                 |              |      |
| 50            | Saint-Lô              | EGC NORMANDIE                                   | Bac  | 3 ans          | Consulaire               |            |                 | 143          |      |
| 76            | Le Havre              | EM NORMANDIE                                    | Bac  | 3 ans          | Pr reconnu               |            |                 | 143          |      |
| 76            | Le Havre              | EM NORMANDIE                                    | Bac + 2  | 3 ans          | Pr reconnu               | M          | V               | 118          |      |
| 76            | Lillebonne            | CFA SUPÉRIEUR DU COMMERCE ET DE LA DISTRIBUTION | Bac + 2  | 1 an           | Consulaire               |            |                 | 153          |      |
| 76            | Mont-Saint-Aignan     | NEOMA   | Bac  | 3 ans          | Pr reconnu               |            |                 | 146          |      |
| 76            | Mont-Saint-Aignan     | NEOMA   | Bac  | 3 ans          | Pr reconnu               |            |                 | 153          |      |
| 76            | Mont-Saint-Aignan     | NEOMA   | Bac + 2  | 3 ans          | Pr reconnu               | M          | V               | 135          |      |
| 76            | Mont-Saint-Aignan     | NEOMA-BBA                                       | Bac  | 4 ans          | Pr reconnu               |            |                 | 136          |      |
| 76            | Saint-Lô              | FIM CCI Formation Normandie Saint-Lô - Campus 1 | Bac + 2  | 1 an           | Consulaire               |            |                 | 153          |      |
| 76            | Saint-Lô              | FIM CCI Formation Normandie Saint-Lô - Campus 2 | Bac + 2  | 1 an           | Consulaire               |            |                 | 153          |      |
| 16            | Cognac                | CFA CCI 16                                      | Bac + 2  | 1 an           | Consulaire               |            |                 | 152          |      |
| 16            | L'Isle-d'Espagnac     | CFA CCI 16                                      | Bac + 2  | 1 an           | Consulaire               |            |                 | 153          |      |
| 16            | L'Isle-d'Espagnac     | LA ROCHELLE BS                                  | Bac  | 3 ans          | Pr reconnu               |            |                 | 145          |      |
| 17            | La Rochelle           | LA ROCHELLE BS                                  | Bac  | 3 ans          | Pr reconnu               |            |                 | 145          |      |
| 17            | La Rochelle           | LA ROCHELLE BS                                  | Bac  | 3 ans          | Pr reconnu               |            |                 | 152          |      |
| 17            | La Rochelle           | LA ROCHELLE BS                                  | Bac + 2  | 3 ans          | Pr reconnu               | M          | V               | 134          |      |
| 17            | La Rochelle           | LA ROCHELLE BS-BBA                              | Bac  | 4 ans          | Pr reconnu               |            |                 | 134          |      |
| 17            | Saintes               | CFA COMMERCE                                    | Bac + 2  | 1 an           | Consulaire               |            |                 | 153          |      |
| 19            | Brive-la-Gaillarde    | EGC BRIVE                                       | Bac  | 3 ans          | Consulaire               |            |                 | 149          |      |
| 19            | Brive-la-Gaillarde    | INISUP  | Bac + 2  | 1 an           | Consulaire               |            |                 | 153          |      |

M Master / V Visé / Pr reconnu : privé reconnu / Pr Hc : privé hors contrat / Pr Sc : privé sous contrat

## INDEX GÉOGRAPHIQUE DES FORMATIONS (suite) | GUIDE PRATIQUE

| RÉGION             | DPT                        | VILLE                 | ÉCOLE  | NIVEAU D'ACCÈS                                       | NOMBRE D'ANNÉES D'ÉTUDES | STATUT     | GRADE DE MASTER | DIPLOME VISÉ | PAGE |     |
|--------------------|----------------------------|-----------------------|--|--|--------------------------|------------|-----------------|--------------|------|-----|
| NOUVELLE AQUITAINE | 24                         | Boulazac Isle Manoire | LP DE LA CCI DORDOGNE                              | Bac + 2  | 1 an                     | Pr Sc      |                 |              | 153  |     |
|                    | 33                         | Bordeaux              | ESG  | Bac  | 3 ans                    | Pr Hc      |                 |              | 155  |     |
|                    | 33                         | Bordeaux              | ESSCA  | Bac  | 5 ans                    | Pr reconnu | M               | V            | 123  |     |
|                    | 33                         | Bordeaux              | ICFA   | Bac + 2  | 1 an                     | Consulaire |                 |              | 153  |     |
|                    | 33                         | Bordeaux              | IDRAC  | Bac  | 3 ans                    | Pr Hc      |                 |              | 155  |     |
|                    | 33                         | Bordeaux              | IFAG   | Bac  | 3 ans                    | Pr Hc      |                 |              | 156  |     |
|                    | 33                         | Bordeaux              | INSEEC   | Bac + 2  | 3 ans                    | Pr reconnu | M               | V            | 129  |     |
|                    | 33                         | Bordeaux              | INSEEC BBA   | Bac  | 4 ans                    | Pr reconnu |                 |              | 130  |     |
|                    | 33                         | Bordeaux              | IPC  | Bac + 2  | 1 an                     | Consulaire |                 |              | 153  |     |
|                    | 33                         | Bordeaux              | ISEFAC BACHELOR                                    | Bac  | 3 ans                    | Pr Hc      |                 |              | 156  |     |
|                    | 33                         | Bordeaux              | ISEG   | Bac  | 5 ans                    | Pr Hc      |                 |              | 157  |     |
|                    | 33                         | Bordeaux              | ISG  | Bac  | 5 ans                    | Pr Hc      |                 |              | 158  |     |
|                    | 33                         | Bordeaux              | VATEL  | Bac  | 3 ans                    | Pr Hc      |                 |              | 159  |     |
|                    | 33                         | Talence               | KEDGE  | Bac  | 3 ans                    | Pr reconnu |                 |              | 145  |     |
|                    | 33                         | Talence               | KEDGE  | Bac + 2  | 3 ans                    | Pr reconnu | M               | V            | 132  |     |
|                    | 33                         | Talence               | KEDGE-EBP INTERNATIONAL                            | Bac  | 5 ans                    | Pr reconnu | M               | V            | 133  |     |
|                    | 47                         | Agen                  | EGC AGEN   | Bac  | 3 ans                    | Pr reconnu |                 |              | 143  |     |
|                    | 64                         | Bayonne               | KEDGE  | Bac  | 3 ans                    | Pr reconnu |                 |              | 145  |     |
|                    | 64                         | Pau                   | ESC PAU  | Bac  | 3 ans                    | Consulaire |                 |              | 144  |     |
|                    | 64                         | Pau                   | ESC PAU  | Bac + 2  | 3 ans                    | Consulaire | M               | V            | 121  |     |
|                    | OCCITANIE                  | 11                    | Carcassonne  | CCI SUD FORMATION CFA LANGUEDOC - CARCASSONNE        | Bac + 2                  | 1 an       | CFA public      |              |      | 152 |
|                    |                            | 11                    | Narbonne   | CCI SUD FORMATION CFA OCCITANIE - NARBONNE           | Bac + 2                  | 1 an       | CFA public      |              |      | 152 |
|                    |                            | 12                    | Rodez  | EGC Occitanie  | Bac                      | 3 ans      | Consulaire      |              | V    | 143 |
|                    |                            | 30                    | Marquerrittes                                      | CCI SUD FORMATION CFA OCCITANIE - NÎMES MARGUERITTES | Bac + 2                  | 1 an       | CFA public      |              |      | 153 |
| 30                 |                            | Marquerrittes         | ÉCOLE CULINAIRE SANTÉ TOURISME                     | Bac + 2  | 1 an                     | Pr Hc      |                 |              | 153  |     |
| 30                 |                            | Nîmes                 | EGC NÎMES  | Bac  | 3 ans                    | Consulaire |                 |              | 149  |     |
| 30                 |                            | Nîmes                 | IFAG   | Bac  | 3 ans                    | Consulaire |                 |              | 150  |     |
| 30                 |                            | Nîmes                 | VATEL  | Bac  | 3 ans                    | Pr reconnu |                 |              | 159  |     |
| 31                 |                            | Blagnac               | ICD  | Bac  | 5 ans                    | Pr reconnu | M               | V            | 126  |     |
| 31                 |                            | Blagnac               | IGS-RH   | Bac + 2  | 3 ans                    | Pr reconnu |                 |              | 150  |     |
| 31                 |                            | Labège                | ESG  | Bac  | 3 ans                    | Pr Hc      |                 |              | 155  |     |
| 31                 |                            | Labège                | ESG  | Bac  | 3 ans                    | Pr Hc      |                 |              | 155  |     |
| 31                 |                            | Labège                | IFAG   | Bac  | 3 ans                    | Pr Hc      |                 |              | 156  |     |
| 31                 |                            | Toulouse              | IDRAC  | Bac  | 3 ans                    | Pr reconnu |                 | V            | 145  |     |
| 31                 |                            | Toulouse              | ISEG   | Bac  | 5 ans                    | Pr Hc      |                 |              | 157  |     |
| 31                 |                            | Toulouse              | ISG  | Bac  | 5 ans                    | Pr Hc      |                 |              | 158  |     |
| 31                 |                            | Toulouse              | TBS  | Bac  | 3 ans                    | Consulaire |                 | V            | 146  |     |
| 31                 |                            | Toulouse              | TBS  | Bac + 2  | 3 ans                    | Consulaire | M               | V            | 140  |     |
| 34                 |                            | Montpellier           | CCI SUD FORMATION - CFA OCCITANIE - MONTPELLIER    | Bac + 2  | 1 an                     | CFA public |                 |              | 153  |     |
| 34                 |                            | Montpellier           | ESG  | Bac  | 3 ans                    | Pr Hc      |                 |              | 155  |     |
| 34                 |                            | Montpellier           | ESG  | Bac  | 3 ans                    | Pr Hc      |                 |              | 155  |     |
| 34                 |                            | Montpellier           | IDRAC  | Bac  | 3 ans                    | Pr reconnu |                 | V            | 145  |     |
| 34                 |                            | Montpellier           | ISEFAC BACHELOR                                    | Bac  | 3 ans                    | Pr Hc      |                 |              | 156  |     |
| 34                 |                            | Montpellier           | MONTPELLIER BS                                     | Bac  | 4 ans                    | Pr reconnu |                 |              | 152  |     |
| 34                 |                            | Montpellier           | MONTPELLIER BS                                     | Bac + 2  | 3 ans                    | Pr reconnu | M               | V            | 135  |     |
| 34                 |                            | Montpellier           | WIS  | Bac  | 3 ans                    | Pr Hc      |                 |              | 159  |     |
| 46                 |                            | Cahors                | NEGOVENTIS   | Bac + 2  | 1 an                     | Consulaire |                 |              | 153  |     |
| 48                 |                            | Mende                 | CCI SUD FORMATION - CFA OCCITANIE - MENDE          | Bac + 2  | 1 an                     | CFA public |                 |              | 153  |     |
| 65                 |                            | Tarbes                | EGC TARBES   | Bac  | 3 ans                    | Consulaire |                 | V            | 143  |     |
| 65                 |                            | Tarbes                | IRTH   | Bac + 2  | 1 an                     | Consulaire |                 |              | 153  |     |
| 66                 |                            | Perpignan             | CCI SUD FORMATION CFA OCCITANIE - PERPIGNAN        | Bac + 2  | 1 an                     | CFA public |                 |              | 153  |     |
| 81                 |                            | Albi                  | CCI SUD FORMATION - CFA OCCITANIE - SITE DU TARN   | Bac + 2  | 1 an                     | Consulaire |                 |              | 153  |     |
| 82                 |                            | Montauban             | EGC MONTAUBAN                                      | Bac  | 3 ans                    | Consulaire |                 | V            | 143  |     |
| PAYS DE LA LOIRE   |                            | 44                    | Nantes   | AUDENCIA   | Bac                      | 3 ans      | Consulaire      |              | V    | 143 |
|                    | 44                         | Nantes                | AUDENCIA   | Bac + 2  | 3 ans                    | Consulaire | M               | V            | 115  |     |
|                    | 44                         | Nantes                | IDRAC  | Bac  | 3 ans                    | Pr reconnu |                 | V            | 145  |     |
|                    | 44                         | Nantes                | IFAG   | Bac + 2  | 3 ans                    | Pr Hc      |                 |              | 156  |     |
|                    | 44                         | Nantes                | ISEFAC BACHELOR                                    | Bac  | 3 ans                    | Pr Hc      |                 |              | 156  |     |
|                    | 44                         | Nantes                | ISEG   | Bac  | 5 ans                    | Pr Hc      |                 |              | 157  |     |
|                    | 44                         | Nantes                | ISG  | Bac  | 5 ans                    | Pr Hc      |                 |              | 158  |     |
|                    | 49                         | Angers                | CCI FORMATION - CENTRE PIERRE COINTREAU NEGOVENTIS | Bac + 2  | 1 an                     | Consulaire |                 |              | 153  |     |
|                    | 49                         | Angers                | ESSCA  | Bac  | 5 ans                    | Pr reconnu | M               | V            | 123  |     |
|                    | 49                         | Cholet                | ESSCA  | Bac  | 3 ans                    | Pr Sc      |                 | V            | 144  |     |
|                    | 72                         | Le Mans               | EGC LE MANS  | Bac  | 3 ans                    | Consulaire |                 |              | 149  |     |
|                    | 72                         | Le Mans               | ISIALM   | Bac + 2  | 3 ans                    | Consulaire |                 |              | 152  |     |
|                    | 85                         | La Roche-sur-Yon      | EGC VENDEE   | Bac  | 3 ans                    | Consulaire |                 | V            | 143  |     |
|                    | PROVENCE-ALPES-CÔTE D'AZUR | 06                    | Monaco   | IUM  | Bac                      | 3 ans      | Pr Hc           |              |      | 158 |
| 06                 |                            | Mougins               | IDRAC  | Bac  | 3 ans                    | Pr reconnu |                 | V            | 145  |     |
| 06                 |                            | Nice                  | EDHEC  | Bac + 2  | 3 ans                    | Pr reconnu | M               | V            | 117  |     |
| 06                 |                            | Nice                  | EDHEC-BBA  | Bac  | 4 ans                    | Pr reconnu |                 | V            | 117  |     |
| 06                 |                            | Nice                  | ICS  | Bac + 2  | 1 an                     | Consulaire |                 |              | 152  |     |
| 06                 |                            | Nice                  | IPAG   | Bac  | 5 ans                    | Pr reconnu | M               | V            | 130  |     |
| 06                 |                            | Nice                  | IPAG   | Bac  | 3 ans                    | Pr reconnu |                 |              | 151  |     |
| 06                 |                            | Nice                  | ISEFAC BACHELOR                                    | Bac  | 3 ans                    | Pr Hc      |                 |              | 156  |     |
| 06                 |                            | Valbonne              | SKEMA  | Bac + 2  | 3 ans                    | Pr reconnu | M               | V            | 139  |     |
| 06                 |                            | Valbonne              | SKEMA-BBA  | Bac  | 4 ans                    | Pr reconnu |                 | V            | 140  |     |
| 13                 |                            | Aix-en-Provence       | ESSCA  | Bac  | 5 ans                    | Pr reconnu | M               | V            | 123  |     |
| 13                 |                            | Marseille             | EMD  | Bac  | 3 ans                    | Pr Hc      |                 |              | 154  |     |
| 13                 |                            | Marseille             | GEP  | Bac + 2  | 1 an                     | Consulaire |                 |              | 152  |     |
| 13                 |                            | Marseille             | KEDGE  | Bac  | 3 ans                    | Pr reconnu |                 | V            | 145  |     |
| 13                 |                            | Marseille             | KEDGE  | Bac + 2  | 3 ans                    | Pr reconnu | M               | V            | 132  |     |
| 13                 |                            | Marseille             | KEDGE-INTERNATIONAL BBA                            | Bac  | 4 ans                    | Pr reconnu |                 | V            | 133  |     |
| 83                 |                            | Toulon                | CENTRE DE FORMATION - CAPFORMA - CCIV - TOULON     | Bac + 2  | 1 an                     | Consulaire |                 |              | 153  |     |
| 83                 |                            | Toulon                | KEDGE  | Bac  | 3 ans                    | Pr reconnu |                 | V            | 145  |     |
| 83                 | Toulon                     | KEDGE-MSC             | Bac + 2  | 3 ans  | Pr reconnu               |            | V               | 133          |      |     |
| 84                 | Avignon                    | KEDGE                 | Bac  | 3 ans  | Pr reconnu               |            | V               | 145          |      |     |

M Master / V Visé / Pr reconnu : privé reconnu / Pr Hc : privé hors contrat / Pr Sc : privé sous contrat



# INDEX DES ÉCOLES

## A - B

|   |          |
|---|----------|
| ABS (The American Business School of Paris - groupe IGS)..... | 154      |
| Audencia (Audencia Business School).....                      | 115, 143 |
| BBS (Brest Business School).....                              | 115, 143 |
| BSB (Burgundy School of Business).....                        | 116, 143 |

## C

|  |          |
|--|----------|
| Campus Centre.....   | 153      |
| CCI 54 - antenne de Longwy du CFA.....   | 153      |
| CCI Formation Auvergne.....  | 153      |
| CCI Formation Angers.....  | 153      |
| CCI, pôle de formation Nord.....   | 153      |
| CCI, pôle de formation Sud.....  | 153      |
| CCI Sud Formation CFA Occitanie - Mende.....   | 153      |
| CCI Sud Formation CFA Occitanie - Montpellier.....   | 153      |
| CCI Sud Formation CFA Occitanie - Narbonne.....  | 152      |
| CCI Sud Formation CFA Occitanie - Carcassonne.....   | 152      |
| CCI Sud Formation CFA Occitanie - Nîmes Marguerittes.....  | 153      |
| CCI Sud Formation CFA Occitanie - Perpignan.....   | 153      |
| CCI Sud Formation CFA Occitanie - site du Tarn.....  | 153      |
| CCIM Formation, pôle consulaire de formation.....  | 153      |
| Cefam (Centre d'études franco-américain de management).....  | 154      |
| Cefor-CCISM Tahiti (Centre de formation-Chambre de commerce, d'industrie, des services et des métiers).... | 149      |
| Centre de formation Capforma.....  | 153      |
| Cepreco.....   | 153      |
| CFA Sup de Vente.....  | 149, 153 |
| CFA supérieur du commerce et de la distribution.....   | 153      |
| CFA CCI.....   | 153      |
| CFA CCI 16.....  | 152, 153 |
| CFA commerce.....  | 153      |
| CFA CCID.....  | 153      |
| CFA CCIV IFA.....  | 153      |
| CFA de la CCI Alsace Strasbourg.....   | 149, 153 |
| CFA de la CCI de l'Oise.....   | 153      |
| CFA de la CCI de la Moselle.....   | 153      |
| CFA de la CCI îles de la Guadeloupe.....   | 153      |
| CFA du Cher.....   | 153      |
| CFA Faculté des métiers de l'Essonne - site d'Évry... 153  |          |
| CFA Gescia - site de Gonesse.....  | 153      |
| CFA Utec.....  | 153      |

## E

|   |     |
|---|-----|
| EBS (European Business School) Paris.....   | 116 |
| ECD-Negoventis.....   | 153 |
| École culinaire santé tourisme.....   | 153 |
| Ecoris (École technique privée Ecoris).....   | 154 |
| EDC (EDC Paris Business School).....  | 116 |
| Edhec (Edhec Business School/École des hautes études commerciales).....   | 117 |
| Edhec-BBA (Edhec Business School/École des hautes études commerciales - programme Bachelor in Business Administration)..... | 117 |
| EGC Agen (École de gestion et de commerce d'Agen).....  | 143 |
| EGC Ain (École de gestion et de commerce de Bourg-en-Bresse).....   | 149 |
| EGC Brive (École de gestion et de commerce de Brive-la-Gaillarde).....  | 149 |
| EGC Chalon (École de gestion et de commerce de Chalon-sur-Saône).....   | 149 |
| EGC Charleville (École de gestion et de commerce de Charleville-Mézières).....  | 149 |
| EGC Guyane (École de gestion et de commerce de Matoury).....  | 149 |
| EGC La Réunion (École de gestion et de commerce de Sainte-Clotilde) .....   | 143 |
| EGC Le Mans (École de gestion et de commerce du Mans) .....   | 149 |
| EGC Lille (École de gestion et de commerce de Lille).....   | 149 |
| EGC Martinique (École de gestion et de commerce de Schœlcher) .....   | 143 |
| EGC Montauban (École de gestion et de commerce de Montauban) .....  | 143 |
| EGC Nîmes (École de gestion et de commerce de Nîmes) .....  | 149 |
| EGC Nord-Isère (École de gestion et de commerce de Villefontaine).....  | 149 |
| EGC Nouméa (École de gestion et de commerce de Nouméa).....   | 143 |
| EGC Occitanie (École de gestion et de commerce de Rodez).....   | 143 |
| EGC Saint-Lô (École de gestion et de commerce de Saint-Lô).....   | 143 |
| EGC Sens (École de gestion et de commerce de Sens).....   | 149 |
| EGC Tarbes (École de gestion et de commerce de Tarbes).....   | 143 |
| EGC Valence (École de gestion et de commerce de Valence).....   | 143 |
| EGC Vendée (École de gestion  |     |

|   |          |
|---|----------|
| et de commerce de La Roche-sur-Yon).....  | 143      |
| Eklya - centre de formation de la CCI de Lyon.....  | 153      |
| Eklya School of Business -<br>Campus de Saint-Étienne.....  | 153      |
| EM Normandie (École de management<br>de Normandie).....   | 118, 143 |
| EM Strasbourg (École de management<br>de Strasbourg).....   | 118, 149 |
| EMC du Jura (école de management commercial<br>du Jura).....  | 153      |
| EMD (École de management).....  | 154      |
| EMLV (École de management Léonard de Vinci).....  | 119      |
| EMLyon (EMLyon Business School/École de<br>management de Lyon).....   | 120      |
| EMLyon-Global BBA (EMLyon Business School/École de<br>management de Lyon - programme Global Bachelor in<br>Business Administration).....                                | 120      |
| Esam (The School of Advanced Management<br>and Finance).....  | 154      |
| ESC Amiens (École supérieure<br>de commerce d'Amiens).....  | 143, 149 |
| ESC Clermont (École supérieure<br>de commerce de Clermont).....   | 121, 143 |
| ESC Compiègne (École supérieure<br>de commerce de Compiègne).....   | 149      |
| ESC Pau (École supérieure<br>de commerce de Pau).....   | 121, 144 |
| ESCD-3A (École supérieure de commerce<br>et de développement).....  | 144      |
| Esce (École supérieure<br>du commerce extérieur).....   | 122, 149 |
| Escem (École supérieure de commerce<br>et de management - campus de Tours).....   | 149      |
| Escem (École supérieure de commerce<br>et de management - campus d'Orléans).....  | 144      |
| ESCI (École supérieure<br>de commerce international).....   | 155      |
| ESCP Europe (École supérieure de commerce<br>de Paris - Europe).....  | 122, 144 |
| Esdes (École supérieure pour le développement<br>économique et social).....   | 123, 150 |
| Esfac (École supérieure des formations<br>administratives et commerciales).....   | 152      |
| ESG (École supérieure de gestion).....  | 155      |
| ESGCI (École supérieure de gestion et commerce<br>international).....   | 150      |
| ESGF (École supérieure<br>de gestion et de finance).....  | 150      |
| ESGRH (École supérieure<br>de gestion des ressources humaines).....   | 155      |
| Elsca (École supérieure libre des sciences<br>commerciales appliquées).....   | 150      |
| ESM-A (École supérieure de management en<br>alternance - groupe Hema).....  | 155      |
| Essca (École supérieure des sciences commerciales<br>d'Angers).....   | 123, 144 |
| Essec (Essec Business School/École supérieure des<br>sciences économiques et commerciales).....   | 124      |
| Essec-Global BBA (Essec Business School/École<br>supérieure des sciences économiques et commerciales<br>- programme Global Bachelor in Business<br>Administration)..... | 124      |

|  |     |
|--|-----|
| Esta (École supérieure des technologies<br>et des affaires)..... | 125 |
| Estice (International Business School).....                      | 150 |

## F - G - H

|   |          |
|---|----------|
| Faculté des métiers de la CCI d'Ile-et-Vilaine.....         | 153      |
| FIM CCI Formation Normandie Saint-Lô - campus 1... 153      |          |
| FIM CCI Formation Normandie Saint-Lô - campus 2... 153      |          |
| FIM CCI Formation Normandie Cherbourg.....                  | 153      |
| GEM (Grenoble École de Management).....                     | 125, 144 |
| GEP (Groupe école pratique).....                            | 152      |
| HEC (École des hautes études commerciales<br>de Paris)..... | 126      |
| Horizons University.....                                    | 155      |

## I

|  |               |
|--|---------------|
| ICD (Institut international du commerce<br>et du développement - groupe IGS).....  | 126, 144      |
| ICFA.....  | 153           |
| ICN (ICN Business School/Institut commercial<br>de Nancy).....   | 127, 145      |
| ICS Bégulé.....  | 150           |
| Idrac (Idrac Business School/Institut<br>de recherche et d'action commerciale).....  | 127, 145, 155 |
| IEFT (Institut européen de formation au tourisme).....   | 156           |
| Isege (Isege School of Management/Institut<br>d'économie scientifique et de gestion).....                                    | 138, 150      |
| Ifag (Institut de formation aux affaires<br>et à la gestion).....  | 150, 156      |
| Ifam (Institut franco-américain<br>de management).....   | 156           |
| IGS RH (Institut de gestion sociale/École<br>des ressources humaines).....   | 150           |
| Imea.....  | 153           |
| IMT BS (Institut Mines-Télécom<br>Business School).....  | 129, 151      |
| Inisup.....  | 153           |
| Inseec (Inseec Business School/Institut des hautes<br>études économiques et commerciales).....                               | 129, 151      |
| Inseec BBA (Inseec Business School/Institut<br>des hautes études économiques et commerciales -<br>programme BBA Inseec)..... | 130           |
| Institut français du droit - École juridique.....  | 156           |
| Institut Paul Bocuse.....  | 151           |
| Interfor.....  | 153           |

## SITUER LES ÉCOLES

Certaines de ces écoles possèdent différents campus en France.

➤ Retrouvez leurs implantations dans notre index géographique > page 166.

|  |               |
|--|---------------|
| Ipac (Institut des professions des affaires et du commerce).....   | 156           |
| Ipag (Ipag Business School/Institut de préparation à l'administration et à la gestion)...                                      | 130, 151      |
| IPC.....   | 153           |
| IRTH (Institut régional de tourisme et d'hôtellerie) de Tarbes.....  | 153           |
| ISC Nice .....   | 152           |
| ISC Paris (Institut supérieur du commerce).....  | 130, 151      |
| Iscid Co (Institut supérieur de commerce international de Dunkerque-Côte d'Opale).....   | 151           |
| ISEE Business School (Institut supérieur d'enseignement au management d'entreprises).....                                      | 156           |
| Isefac Bachelor (Institut supérieur européen de formation par l'action).....   | 156           |
| Iseg Marketing and Communication School (Institut supérieur européen de gestion) .....   | 157           |
| ISG (Institut supérieur de gestion).....   | 158           |
| ISG Paris (Institut supérieur de gestion).....   | 131, 145, 152 |
| Isialm (Institut supérieur d'ingénierie d'affaires Le Mans).....   | 152           |
| Isipca (Institut supérieur international du parfum, de la cosmétique et de l'aromatique alimentaire).....                      | 153           |
| Istec (École supérieure de commerce et de marketing).....  | 131, 152      |
| Itsmi (Institut technique supérieur du management international).....  | 158           |
| IUM (International University of Monaco).....  | 158           |
| <b>K - L</b>   |               |
| Kedge (Kedge Business School).....   | 132, 145      |
| Kedge-EBP International (Kedge Business School - programme EBP international).....   | 133           |
| Kedge-International BBA (Kedge Business School - programme International Bachelor in Business Administration, ex-Cesemed)..... | 133           |
| Kedge-MSc (Mastères spécialisés).....  | 133           |
| La Rochelle BS (La Rochelle Business School - Groupe Sup de Co La Rochelle).....   | 134, 145, 152 |
| La Rochelle BS BBA (La Rochelle Business School - programme BBA IECG - Groupe Sup de Co La Rochelle).....                      | 134           |
| Lycée professionnel de la CCI de Dordogne.....   | 153           |
| <b>M</b>   |               |
| MBA Institute.....   | 158           |
| Montpellier BS (Montpellier Business School)....   | 135, 152      |
| <b>N</b>   |               |
| Negoventis.....  | 152, 153      |
| Neoma (Neoma Business School).....   | 135, 146, 153 |
| Neoma BBA (Neoma Business School - programme Global BBA).....  | 136           |
| Neoma-Cesem (Neoma Business School - programme Cesem).....   | 136           |
| Neoma-Tema (Neoma Business School - programme Tema).....   | 137           |
| <b>P</b>   |               |
| PPA (Pôle Paris alternance).....   | 159           |
| PSB (Paris School of Business - ex-ESG).....   | 137, 146      |
| <b>R</b>   |               |
| RSB (Rennes School of Business - ex-ESC).....  | 137, 146      |
| <b>S</b>   |               |
| SCBS (South Champagne Business School - Groupe ESC Troyes).....  | 138, 153      |
| SCBS (South Champagne Business School - Groupe ESC Troyes - programme International Bachelor in Business Administration) ..... | 139           |
| Siadep apprentissage.....  | 153           |
| SIU (Schiller International University).....   | 159           |
| Skema (Skema Business School).....   | 139           |
| Skema-BBA (Skema Business School - programme Bachelor in Business Administration in Global Management).....                    | 140           |
| SMS-EDC (Sports Management School - Groupe EDC).....   | 159           |
| Sup des RH.....  | 159           |
| <b>T</b>   |               |
| TBS (Toulouse Business School).....  | 140, 146      |
| Tertia apprentissage.....  | 153           |
| <b>V - W</b>   |               |
| Vatel.....   | 159           |
| Weller International Business School.....  | 159           |
| WIS (Web International School).....  | 159           |



# INDEX DES MOTS-CLÉS

|                                      |            |                                    |                     |
|--------------------------------------|------------|------------------------------------|---------------------|
| <b>A</b>                             |            | <b>D</b>                           |                     |
| AACSB .....                          | 15         | DEES .....                         | 16                  |
| Accréditations internationales ..... | 15         | Diplôme visé .....                 | 14, 56, 75          |
| Admissibilité .....                  | 58, 77     | Double diplôme .....               | 41                  |
| Admission .....                      | 58, 77     |                                    |                     |
| Admissions parallèles .....          | 12, 89     | <b>E</b>                           |                     |
| Alternance .....                     | 42         | Écoles après une prépa .....       | 13, 67              |
| Amba .....                           | 15         | Écoles en 3 ans après le bac ..... | 12, 48              |
| Année de césure .....                | 29, 38     | Écoles en 4 ans après le bac ..... | 12, 52              |
| Apprentissage .....                  | 42         | Écoles en 5 ans après le bac ..... | 13, 54              |
| Association des élèves .....         | 29, 39     | Écoles publiques .....             | 14                  |
|                                      |            | Écoles reconnues .....             | 14                  |
| <b>B</b>                             |            | EFMD .....                         | 18                  |
| Bachelor .....                       | 12, 16, 48 | Enquête insertion .....            | 49, 53, 56, 74, 108 |
| BBA .....                            | 12, 16, 52 | Enseignements .....                | 28, 73              |
| BDE .....                            | 29, 39     | Epas .....                         | 15                  |
| Bourses .....                        | 21         | Equis .....                        | 15                  |
| BTS .....                            | 16         | ES (bac) .....                     | 12, 69, 70          |
| Business school .....                | 13         | Étudiants étrangers .....          | 100                 |
|                                      |            | Expertise comptable .....          | 73                  |
| <b>C</b>                             |            | <b>F</b>                           |                     |
| CEFDG .....                          | 14         | Fac .....                          | 24, 110             |
| Certification .....                  | 14         | Financement .....                  | 20                  |
| CGE .....                            | 15, 108    |                                    |                     |
| Chaire d'entreprise .....            | 39         | <b>G - H</b>                       |                     |
| Classes prépa                        |            | Grade de master .....              | 14, 25              |
| - ECE .....                          | 70         | Handicap .....                     | 44                  |
| - ECS .....                          | 70         |                                    |                     |
| - ECT .....                          | 70         | <b>I - J</b>                       |                     |
| - ENS D1 .....                       | 70         | IAE .....                          | 24                  |
| - ENS D2 .....                       | 71         | Insertion .....                    | 104                 |
| - Lettres Lyon .....                 | 71         | International .....                | 40                  |
| - Lettres Ulm .....                  | 71         | Junior-entreprise .....            | 29, 39              |
| - LSS .....                          | 71         |                                    |                     |
| Concours                             |            | <b>L</b>                           |                     |
| - admissions parallèles .....        | 96         | L (bac) .....                      | 12, 69, 70          |
| - après bac .....                    | 60         | Labels de reconnaissance .....     | 14                  |
| - après prépa .....                  | 78         | Labels internationaux .....        | 15                  |
| - épreuves .....                     | 58, 76, 94 | Langues étrangères .....           | 41                  |
| - pour étudiants étrangers .....     | 100        |                                    |                     |
| Contrat d'apprentissage .....        | 22, 42     |                                    |                     |
| Coûts de scolarité .....             | 20         |                                    |                     |
| CPGE .....                           | 67         |                                    |                     |
| Création d'entreprise .....          | 104        |                                    |                     |

**M**

|                                |            |
|--------------------------------|------------|
| Master .....                   | 14, 25, 54 |
| Mastère spécialisé .....       | 16         |
| MS (master of science) .....   | 16         |
| MSc (mastère en science) ..... | 16         |
| Métier .....                   | 6, 104     |

**P**

|                           |                    |
|---------------------------|--------------------|
| Palmarès .....            | 18                 |
| Partenariat .....         | 40                 |
| Pédagogie .....           | 25, 28             |
| Poursuites d'études ..... | 110                |
| Prêt étudiant .....       | 22                 |
| Programme .....           | 28, 49, 52, 55, 73 |

**R**

|                                |                    |
|--------------------------------|--------------------|
| Reconnaissance de l'État ..... | 14, 50, 53, 56, 75 |
| Rémunération .....             | 108                |
| Réseau des anciens .....       | 74                 |
| RNCP .....                     | 14                 |

**S**

|                  |            |
|------------------|------------|
| S (bac) .....    | 12, 69, 70 |
| Salaire .....    | 108        |
| Sélection .....  | 60, 78, 96 |
| Stage .....      | 38         |
| STMG (bac) ..... | 12, 69, 70 |

**T - U**

|                          |         |
|--------------------------|---------|
| Thèse de doctorat .....  | 111     |
| Titres répertoriés ..... | 15      |
| Université .....         | 24, 110 |

**V**

|                             |             |
|-----------------------------|-------------|
| Validation des études ..... | 73          |
| Vie associative .....       | 29, 37      |
| Visa .....                  | 14, 48, 100 |

# INDEX DES CONCOURS

**Post-bac**

|                                     |    |
|-------------------------------------|----|
| Accès .....                         | 62 |
| Atout +3 .....                      | 60 |
| Bachelor EGC .....                  | 61 |
| Ecricome Bachelor .....             | 61 |
| Link .....                          | 62 |
| Pass .....                          | 63 |
| Passerelle concours Diversité ..... | 63 |
| Sésame .....                        | 64 |
| Team .....                          | 65 |

**Post-prépa**

|   |    |
|---|----|
| BCE, prépa économique, options<br>économique, scientifique et technologique ..... | 78 |
| BCE, prépa littéraire .....   | 84 |

|   |    |
|---|----|
| Ericome, prépa économique, options<br>économique, scientifique et technologique ..... | 81 |
| Ericome littéraires, prépa littéraire .....   | 86 |
| ENS Paris-Saclay et Rennes .....  | 82 |

**Admissions parallèles**

|   |     |
|---|-----|
| Ambitions+ .....                                    | 96  |
| Passerelle 1 .....                                  | 97  |
| Passerelle 2 .....                                  | 98  |
| Pass World .....                                    | 101 |
| SAI (services des admissions internationales) ..... | 101 |
| Team, après un bac +1 .....                         | 96  |
| Team, après un bac +2 .....                         | 97  |
| Team, après un bac +3 .....                         | 99  |
| Tremplin 1 .....                                    | 98  |
| Tremplin 2 .....                                    | 99  |

# TABLE DES SIGLES

## A

AACSB: *Association for Advance Collegiate Schools of Business*

AES : (licence) administration économique et sociale

Amba: *Association of MBAs*

Apec: Association pour l'emploi des cadres

## B

B to B: *business to business*

BBA : *bachelors in business administration*

BCE: banque commune d'épreuves

BDE: bureau des élèves

BEL: banque d'épreuves littéraires

BS: *business school*

BTS: brevet de technicien supérieur

## C

CAT : *Common Admission Test*

CCA: (master) comptabilité, contrôle, audit

CCI: chambre de commerce et d'industrie

CCIP: chambre de commerce et d'industrie de Paris

CDAPH: Commission des droits et de l'autonomie des personnes handicapées

CDD: contrat à durée déterminée

CDI: contrat à durée indéterminée

CEFDG: Commission d'évaluation des formations et diplômes de gestion

CFA: centre de formation d'apprentis

CG : (BTS) comptabilité et gestion

CGE: Conférence des grandes écoles

CNCP: Commission nationale de la certification professionnelle

CNJE: Confédération nationale des junior-entreprises

CPGE: classe préparatoire aux grandes écoles

Crous: centre régional des œuvres universitaires et scolaires

## D

DEES: diplôme européen d'études supérieures

DGESIP: Direction générale pour l'enseignement supérieur et l'insertion professionnelle

DSCG: diplôme supérieur de comptabilité et de gestion

DU: diplôme d'université

DUT: diplôme universitaire de technologie

## E

ECE: (prépa) économique et commerciale, option économique

ECS: (prépa) économique et commerciale, option scientifique

ECT: (prépa) économique et commerciale, option technologique

ECTS: *European Credits Transfer System*

EFMD: *European Foundation for Management Development*

EGC: école de gestion et de commerce

EM: école de management

ENS: École normale supérieure

Epas: EFMD Programme Accreditation System (voir EFMD)

Equis: *European Quality Improvement System*

ES: (bac) économique et social

ESC: école supérieure de commerce

## G-I-J

GACO : (DUT) gestion administrative et commerciale

GEA: (DUT) gestion des entreprises et des administrations

GMAT: *Graduate Management Admission Test*

GRE: *Graduate Record Examinations*

IAE: institut d'administration des entreprises

IEP: institut d'études politiques

IELTS: *International English Language Testing System*

JE: junior-entreprise

## L

L1: licence 1<sup>re</sup> année

L2: licence 2<sup>e</sup> année

L3: licence 3<sup>e</sup> année

LMD: licence-master-doctorat

LSS: (prépa) lettres et sciences sociales

## M-N

M1: master 1<sup>re</sup> année

M2: master 2<sup>e</sup> année

MBA: *Master of Business Administration*

MIAGE: (master) méthodes informatiques appliquées à la gestion des entreprises

MS: mastère spécialisé

MSc: mastère en science

MUC: (BTS) management des unités commerciales

NDRC : (BTS) négociation et digitalisation de la relation client

## P-Q-R

PAT : *Pass World Admission Test*

PME: petites et moyennes entreprises

QCM: questionnaire à choix multiples

RNCP: Répertoire national des certifications professionnelles

## S

S: (bac) scientifique

Smic: salaire minimum interprofessionnel de croissance

STAPS: (licence, master) sciences et techniques des activités physiques et sportives

STI2D: (bac) sciences et technologies de l'industrie et du développement durable

STMG: (bac) sciences et technologies du management et de la gestion

## T-U

TAGE MAGE: test d'aptitude aux études de gestion

TC: (DUT) techniques de commercialisation

TOEFL: *Test of English as a Foreign Language*

TOEIC: *Test of English for International Communication*



# SOURCES

## L'ENQUÊTE ONISEP

→ **Les fiches écoles** présentées dans ce dossier ont été réalisées à partir de questionnaires adressés par l'Onisep aux différentes écoles de commerce. Ces dernières ont répondu, en mars et avril 2018, à des questions sur chacune de leurs formations. Lors du traitement, nous n'avons retenu que les formations d'une durée minimale de trois ans, à l'exception de celles, en un an, du réseau Negoventis. Les formations proposées exclusivement en contrat de professionnalisation ont été exclues.

→ **Les différents tableaux de synthèse** proposés sont issus de l'exploitation de ces données. Seules les informations sur les formations visées des écoles reconnues ont été retenues. Les comptages englobent les différents campus d'une même école.

## LES AUTRES DONNÉES CHIFFRÉES

Les principales données statistiques utilisées dans ce dossier sont issues des enquêtes suivantes :

→ DAC (Direction des admissions et concours), Sigem (Système d'intégration des écoles de management), *Admissions dans les grandes écoles de commerce et de management session 2017, 2017.*

→ CGE (Conférence des grandes écoles), *L'Insertion des diplômés des grandes écoles*, juin 2018.

→ Burgundy School of Business, *Enquête d'insertion 2018.*

→ Essca, *Enquête d'insertion 2018.*

→ Kedge Business School, *Enquête d'insertion 2017.*

Par ailleurs, ce dossier reprend les données statistiques des concours 2018 fournies par les banques d'épreuves (Accès, Atout +3, Bachelor EGC, Ecricome bachelor, Link, Pass, Sésame, Team, BCE, Ecricome, Passerelle, Tremplin, etc.).

Pour les informations concernant les sessions 2018 et 2019, consultez les sites des concours.



**Office national d'information sur les enseignements et les professions** • Ministère de l'Éducation nationale et de la Jeunesse • Ministère de l'Enseignement supérieur, de la Recherche et de l'Innovation • Publication de l'Onisep : © Onisep novembre 2018 • **Directeur de la publication** : Michel Quéré • **Directrice adjointe de la publication** : Marie-Claude Gusto • **ÉDITIONS CROSS-MÉDIA** > **Cheffe de département** : Sandrine Marcillaud-Authier • **Adjointe** : Stéphanie Desmond-Simon • **Rédaction en chef** : Carole Gibrat • **Rédaction** : Marion Lafond, Victoria Louvel, Mélanie Mangialetto, Sylvie Pelletreau, Emma Rey • **Secrétariat de rédaction** : Lydie Théophin • **Correction** : Pauline Couillet • **Administratrice technique éditoriale** : Saliha Hamzic • **RESSOURCES DOCUMENTAIRES** > **Chef de département** : Gilles Foubert • **Documentation** : Anne-Camille Bazzoli, Marie Forestié, Dominique Kanonidis, Alexa Lecherbonnier, Valérie Leggio, Morgane Salmon avec la collaboration des Délégations régionales et des sites. **Coordination des écoles en fiches** : Morgane Salmon • **Ingénierie documentaire** : Daniel Duris • **SERVICE DE CRÉATION ET DE FABRICATION MULTIMÉDIA** > **Chef de service et direction artistique** : Bruno Delobelle • **Maquette et mise en pages** : Isabelle Sénéchal • **Iconographie** : Christelle Lebert • **Reportage photo** : Mehrak • **Photo de couverture, copyright** : iStock.com • **Responsable de fabrication** : Laurence Parlouer • **Photogravure** : Key Graphic (Paris) • **Imprimeur** : Roto Aisne (Gauchy), sur papier certifié PEFC • **PROMOTION, COMMERCIALISATION ET DIFFUSION** > **Cheffe de service** : Catherine Michal • Onisep VPC - 12, mail Barthélemy-Thimonnier, CS 10450 Lognes, 77437 Marne-la-Vallée Cedex 2 • Internet : onisep.fr/lalibrairie • **Relations clients** : service-clients@onisep.fr • **Diffusion-distribution Humensis** : 27301408 • Code de diffusion Onisep : 901408 • ISSN : code collection : 0984-6905 • ISBN papier : 978-2-273-01408-3 • ISBN numérique : 978-2-273-01414-4 • **PUBLICITÉ** > Mistral Media - 22, rue La Fayette, 75009 Paris • Tél. : 01 40 02 99 00 • **Contacts** : Directeur général : Luc Lehericy (luc.lehericy@mistralmedia.fr) • **Plan de classement Onisep** : AGE 00 00 00 • **Le kiosque** : enseignement supérieur • **Dépôt légal** : novembre 2018 • **Reproduction, même partielle, interdite sans accord préalable de l'Onisep.**



10-32-2813



**GLOBAL BBA**  
BACHELOR OF BUSINESS ADMINISTRATION  
PROGRAMME POST-BAC EN 4 ANS

early  
makers

em  
lyon  
business  
school

**avez-vous  
pensé  
au bachelor  
d'emlyon  
business school  
dès votre bac ?**

**INSCRIPTION  
AU CONCOURS :**

à partir de  
novembre 2018

[bba.em-lyon.com](http://bba.em-lyon.com)

LYON . SHANGHAI . SAINT-ETIENNE . CASABLANCA . PARIS . BHUBANESWAR



**EDC**  
PARIS  
BUSINESS SCHOOL

**PROGRAMME GRANDE ÉCOLE  
DIPLOME VISÉ - GRADE DE MASTER**

L'ESPRIT  
D'ENTREPRENDRE

**PORTES OUVERTES**

- **Mercredi 14 novembre**  
de 18h à 20h
- **Samedi 1<sup>er</sup> décembre**  
de 10h à 17h



MEMBRE DE LA CONFÉRENCE  
DES GRANDES ÉCOLES

**WWW.EDCPARIS.EDU**